

JEAN BRUNO VIGNE



LA VIE
DES MONNAIES
GRECQUES

COLLECTION ET PLACEMENT

LA VIE DES MONNAIES GRECQUES

COLLECTION ET PLACEMENT

Jean Bruno VIGNE

Jean Bruno VIGNE

10 place Vendôme

75001 PARIS

☎ 01 46 42 44 77

et ☎ 06 85 75 18 42



LA VIE DES MONNAIES
GRCQUES

COLLECTION ET PLACEMENT

Jean Bruno VIGNE

© Tous droits réservés.

Imprimé par Infocompo / J & D Editions.

A mon Père...



Remerciements

Je remercie tous mes amis collectionneurs qui m'ont aidé par leur patience et leurs conseils à achever ce livre.

Je remercie aussi le service des Douanes du Louvre et en particulier Monsieur PIQUERO qui m' a toujours si bien reçu et m'a donné tous les conseils utiles aux collectionneurs. La passion de son métier nous permet d'avoir enfin des renseignements nets et précis concernant les droits et devoirs du collectionneur.

Madame Dominique GERIN a bien voulu me donner une préface, et je l'en remercie. Je lui sais gré également d'avoir lu le manuscrit, et de m'avoir encouragé à le publier.

Je suis particulièrement reconnaissant à Monsieur Vassili DEMETRIADI pour les conseils donnés sur les livres et catalogues numismatiques. Monsieur Demetriadi a compris le but d'un tel ouvrage pour le collectionneur. Ses encouragements ont toujours été un réconfort dans un travail dont je ne voyais pas la fin.

Ce livre ne serait pas sans mon frère François, ses idées et son aide technique. Je le remercie vivement pour la confiance qu'il a accordée depuis plus de 10 ans à ce projet car il fut associé dès le départ à ce livre par ses connaissances en informatique et son esprit d'entreprise.

La frappe, les dernières lectures et tout le travail de finition sont dus à mes amis Sophie Dupuis et Philippe Deparis. Qu'ils soient félicités et remerciés pour leurs résultats exceptionnels en un temps record.

Je suis aussi très reconnaissant à Madame Sophie Faverot qui, aussi par amitié, nous offre dans ce livre les cartes et schémas.

Que ce travail amical soit l'occasion pour eux de pratiquer ce métier dans un avenir proche, c'est là mon plus grand souhait.

Le dernier regard bienveillant sur l'ensemble de ce livre fut celui de ma soeur Catherine Marie Lanoë qui par sa grande culture grecque m'a si bien conseillé et rassuré sur l'intérêt de ce livre pour un néophyte.

Que mon fils Sébastien et ma fille Agathe comprennent qu'il n'y a pas de vie sans générosité et sans un don continu des uns et des autres. Ils découvriront ainsi la joie du commerce et le respect du collectionneur à qui ils doivent le métier de leur père.

References

Adams, J. S. (1965). Equity, justice and fairness. *Journal of Business Ethics*, 2, 443-461.

Adams, J. S. (1966). Fairness and equity in the workplace. *Journal of Applied Psychology*, 51, 433-445.

Adams, J. S. (1967). Equity theory: A comparison of two theories of justice. *Journal of Business Ethics*, 6, 265-284.

Adams, J. S. (1975). *Justice and Inequity in the Workplace*. Philadelphia: University City-School of Business Administration, University of Pennsylvania.

Adams, J. S. (1979). Equity theory: A comparison of two theories of justice. *Journal of Business Ethics*, 8, 265-284.

Adams, J. S. (1985). Equity theory: A comparison of two theories of justice. *Journal of Business Ethics*, 4, 265-284.

Adams, J. S. (1990). Equity theory: A comparison of two theories of justice. *Journal of Business Ethics*, 9, 265-284.

Adams, J. S. (1995). Equity theory: A comparison of two theories of justice. *Journal of Business Ethics*, 14, 265-284.

Adams, J. S. (2000). Equity theory: A comparison of two theories of justice. *Journal of Business Ethics*, 19, 265-284.

Adams, J. S. (2005). Equity theory: A comparison of two theories of justice. *Journal of Business Ethics*, 28, 265-284.

Adams, J. S. (2010). Equity theory: A comparison of two theories of justice. *Journal of Business Ethics*, 37, 265-284.

Adams, J. S. (2015). Equity theory: A comparison of two theories of justice. *Journal of Business Ethics*, 44, 265-284.

Adams, J. S. (2020). Equity theory: A comparison of two theories of justice. *Journal of Business Ethics*, 53, 265-284.

Adams, J. S. (2025). Equity theory: A comparison of two theories of justice. *Journal of Business Ethics*, 62, 265-284.

Préface

Lorsque Jean Bruno VIGNE m'a priée d'écrire une préface pour son livre, je me suis demandée à quel titre je pouvais bien mériter d'être sollicitée. Était-ce la caution d'une scientifique qu'il fallait pour ce guide ? Il y aurait plutôt là de quoi rebuter le lecteur... Était-ce la "bénédiction" du "mentor" au néophyte à peine entré dans la carrière ? Ne renversons pas les rôles ! J.B.V. pratique les monnaies grecques depuis plus longtemps que moi, et j'ai probablement plus appris de lui que lui de moi.

A vrai dire, c'est de cela que je puis témoigner au lecteur qui s'apprête à feuilleter cet ouvrage (avant, très certainement, d'en faire un de ses livres de chevet) : s'il y a une science des monnaies, la numismatique, et s'il y a des savants, et des chercheurs comme moi, pour s'y adonner, ce sont des marchands, comme J.B.V., et des collectionneurs, comme vous bientôt, lecteur, portés par l'enthousiasme et la passion, qui leur ont ouvert la voie.

Depuis que j'ai eu le plaisir, présentée justement par un collectionneur, d'entrer pour la première fois dans le cabinet de J.B.V. et d'y admirer ses monnaies et sa bibliothèque, c'est toujours pour le plaisir que mes pas m'y ont conduite de nouveau, et je suis convaincue que la chaleur et l'enthousiasme qui composent l'atmosphère de son cabinet seront perceptibles au lecteur.

J.B.V. a produit un ouvrage qui manquait en numismatique grecque : à égale distance de l'érudition pointilleuse (et peut-être un peu rebutante) de l'article ou de l'ouvrage scientifique, et de la simple liste signalétique sans âme, un livre d'histoire, un recueil de très belles images, et un guide pratique, en somme un vade mecum du collectionneur. Et je rappelle à ce dernier que "vade mecum" veut dire : "Viens avec moi"...

Maintenant, ouvrez et lisez.

Dominique Gerin
conservatrice au Cabinet des Médailles
de la Bibliothèque Nationale

the 1990s, the number of people in the UK who are aged 65 and over has increased from 10.5 million to 13.5 million (19.5% of the population).

There is a growing awareness of the need to address the needs of older people, and the Government has set out a strategy for the 21st century in the White Paper on *Ageing Better: The Government's Strategy for Older People* (Department of Health, 1999). This strategy is based on the following principles:

- (i) Older people should be able to live independently and actively in their own homes.
- (ii) Older people should be able to live in their own communities, and be able to participate in the life of their communities.
- (iii) Older people should be able to live in good health, and be able to enjoy a good quality of life.

The White Paper also sets out a number of key objectives for the Government, including:

- (i) To ensure that older people are able to live independently and actively in their own homes.
- (ii) To ensure that older people are able to live in their own communities, and be able to participate in the life of their communities.
- (iii) To ensure that older people are able to live in good health, and be able to enjoy a good quality of life.

The White Paper also sets out a number of key actions for the Government, including:

- (i) To ensure that older people are able to live independently and actively in their own homes.
- (ii) To ensure that older people are able to live in their own communities, and be able to participate in the life of their communities.
- (iii) To ensure that older people are able to live in good health, and be able to enjoy a good quality of life.

The White Paper also sets out a number of key actions for the Government, including:

- (i) To ensure that older people are able to live independently and actively in their own homes.
- (ii) To ensure that older people are able to live in their own communities, and be able to participate in the life of their communities.
- (iii) To ensure that older people are able to live in good health, and be able to enjoy a good quality of life.

The White Paper also sets out a number of key actions for the Government, including:

- (i) To ensure that older people are able to live independently and actively in their own homes.
- (ii) To ensure that older people are able to live in their own communities, and be able to participate in the life of their communities.
- (iii) To ensure that older people are able to live in good health, and be able to enjoy a good quality of life.

Introduction

Ce livre est écrit pour vous, collectionneur débutant ou non afin de vous aider dans votre passion des monnaies grecques et de vous guider clairement dans vos achats. Nous souhaiterions ainsi vous éviter de tomber dans certains pièges qui pourraient vous faire perdre du temps et de l'argent.

Une première grande partie purement didactique présente les monnaies depuis leur naissance jusqu'à leur présence dans nos collections.

Une deuxième partie plus technique et commerciale s'attaquera aux cotes des monnaies et aux adresses utiles. Seront ajoutés à cette partie le glossaire, l'index et la bibliographie.

Collectionner les monnaies grecques demande un petit effort pour acquérir quelques connaissances de base. Cet intérêt passionnel que vous avez sera sans cesse entretenu par des découvertes, de nouvelles relations humaines et le plaisir de voir vos plateaux se remplir intelligemment tout au long de votre vie.

Pour réussir pleinement cette nouvelle vie de collectionneur de monnaies grecques vous disposerez pour vous soutenir du monde immense des scientifiques, du monde "choisi" des autres collectionneurs et de votre marchand. Tous, nous vous soutiendrons dans cette folle passion que nous jugeons utile et agréable.

Introduction

The first part of the paper is devoted to the study of the asymptotic behavior of the solutions of the Cauchy problem for the wave equation in the case of a non-compact domain. The second part is devoted to the study of the asymptotic behavior of the solutions of the Cauchy problem for the wave equation in the case of a compact domain.

The third part is devoted to the study of the asymptotic behavior of the solutions of the Cauchy problem for the wave equation in the case of a non-compact domain. The fourth part is devoted to the study of the asymptotic behavior of the solutions of the Cauchy problem for the wave equation in the case of a compact domain.

The fifth part is devoted to the study of the asymptotic behavior of the solutions of the Cauchy problem for the wave equation in the case of a non-compact domain. The sixth part is devoted to the study of the asymptotic behavior of the solutions of the Cauchy problem for the wave equation in the case of a compact domain.

The seventh part is devoted to the study of the asymptotic behavior of the solutions of the Cauchy problem for the wave equation in the case of a non-compact domain. The eighth part is devoted to the study of the asymptotic behavior of the solutions of the Cauchy problem for the wave equation in the case of a compact domain.

The ninth part is devoted to the study of the asymptotic behavior of the solutions of the Cauchy problem for the wave equation in the case of a non-compact domain. The tenth part is devoted to the study of the asymptotic behavior of the solutions of the Cauchy problem for the wave equation in the case of a compact domain.

Avant-propos

Pourquoi devient-on collectionneur uniquement de monnaies grecques ?

Historiquement ce sont les premières qui ont été frappées et leur importance technique, économique et artistique est considérable.

Elles ont de tous temps été collectionnées (depuis l'Empire romain, en passant par la Renaissance, Louis XIV, jusqu'à nos jours...)

Elles sont les témoins vivants de mythes intemporels, d'hommes et de villes de l'Antiquité où rêve et réalité se rejoignent.

Vous devenez grâce à l'acquisition d'une monnaie grecque le dépositaire d'un fragment de l'histoire de l'humanité qui a navigué depuis plus de 2000 ans de mains en mains ou qui vient de sortir de terre.

Vous découvrirez par la transmission de cette connaissance des relations privilégiées avec vos enfants et votre entourage.

C'est un marché immense et mondial à l'inverse d'autres spécialités numismatiques réduites à un pays. Ce marché est soutenu par les scientifiques (études des conservateurs de musées, etc.) aussi bien que par des esthètes modestes ou très fortunés.

Toutes ces monnaies sont uniques et certaines possèdent des pedigrees prestigieux.

Elles existent et sont disponibles pour tous les goûts et toutes les bourses.

En France des séries de lois protègent et défendent le collectionneur de monnaies grecques antiques.

C'est une manière raffinée et élégante de faire un bon placement en préservant et en enrichissant notre patrimoine culturel.

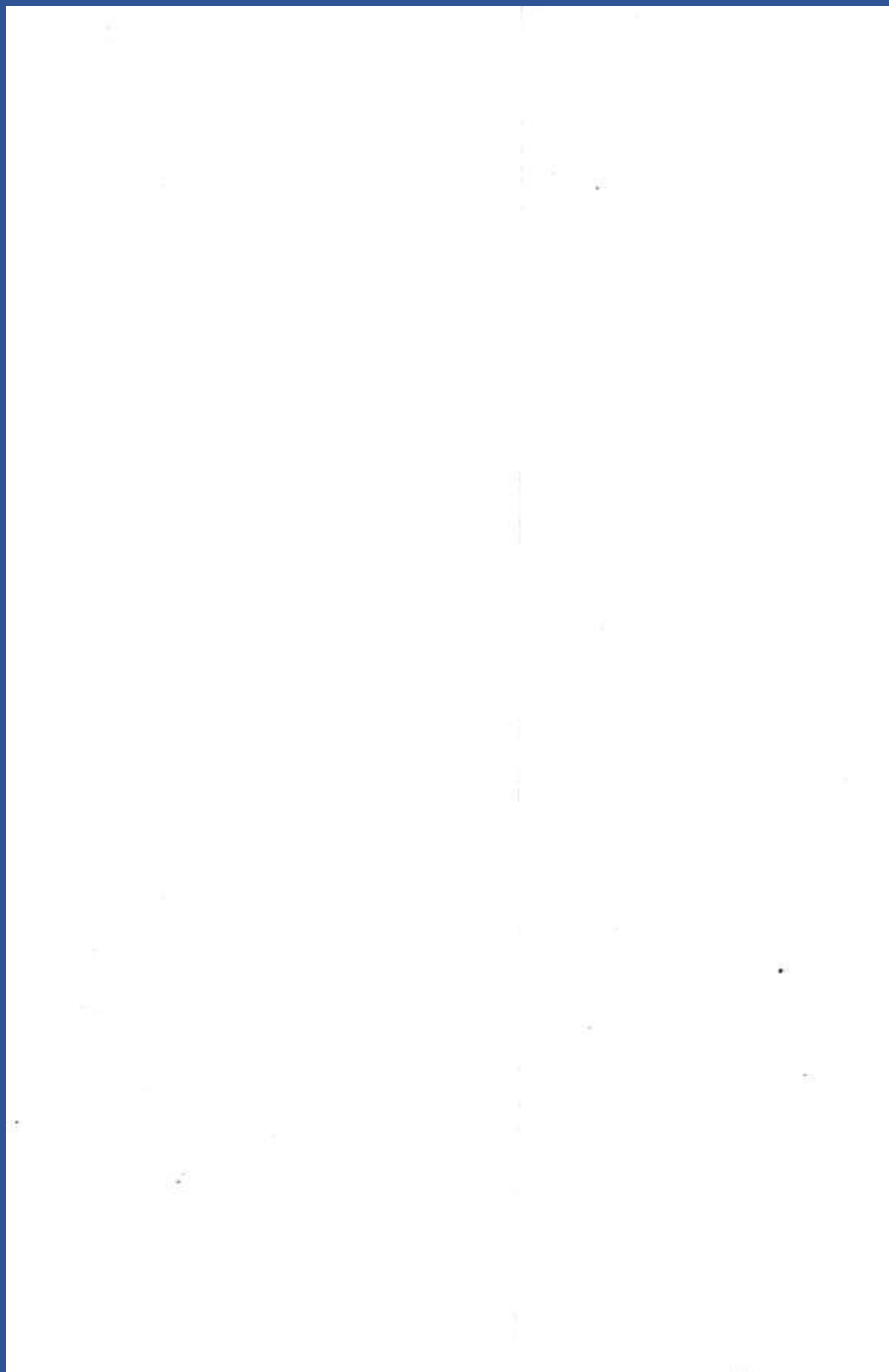

PREMIÈRE PARTIE

**ASPECT DIDACTIQUE
DE LA NUMISMATIQUE
GRECQUE**

PREMIÈRE PARTIE
ASPECT DIDACTIQUE
DE LA NUMISMATIQUE
GRECQUE

HISTOIRE

UNE GENIALE INVENTION : LA MONNAIE

Les monnaies les plus anciennes qui nous soient parvenues circulaient déjà en Asie mineure (Turquie actuelle).

Les premiers ateliers monétaires connus étaient Sardes, Milet et Phocée, ces monnaies étaient en électrum (à l'origine alliage naturel d'or et d'argent puis sans doute tout de suite pour les monnaies, un alliage d'or, d'argent et de cuivre dosé scientifiquement).

L'utilisation dès le début de poids standards bien définis suppose un pouvoir central émetteur : un gouvernement fait les profits sur la différence de valeur entre le poids réel de métal précieux et la valeur nominale de la monnaie.

Crésus (561 - 546) est réputé pour avoir le premier séparé dans son monnayage l'or de l'argent. Par contre Egine a frappé des monnaies uniquement en argent dès 590 - 580, à son type : "la tortue marine". Egine semble être la première ville de Grèce proprement dite à avoir frappé des monnaies (même si cette datation moderne est à nouveau revue vers 550 avant JC).

Vers 450 av. J.C. tout le monde hellénisé connaît et utilise la monnaie.

ORIGINE, DECOUVERTE ET PROPAGATION

C'est donc en Asie mineure, plus exactement en Lydie, vers 630 av. J.C., qu'apparut sans doute la première monnaie.

Le légendaire Pactole, fleuve de Lydie, était réputé charrier des pépites d'électrum enlevées par ses eaux aux riches mines du mont Tmolus. (Les anciens récupéraient ces pépites à l'aide de peaux de moutons, en s'en servant comme de sortes d'épuisettes : c'est de là que vient le mythe de la Toison d'Or.)

Sardes, capitale de la Lydie, avait été gouvernée par les rois Héraclides, parmi lesquels on remarque Candaule : ce monarque fut détrôné par Gygès. Crésus, fils d'Alyartès, après de rapides conquêtes, fut maître de nombreuses provinces d'Asie mineure.

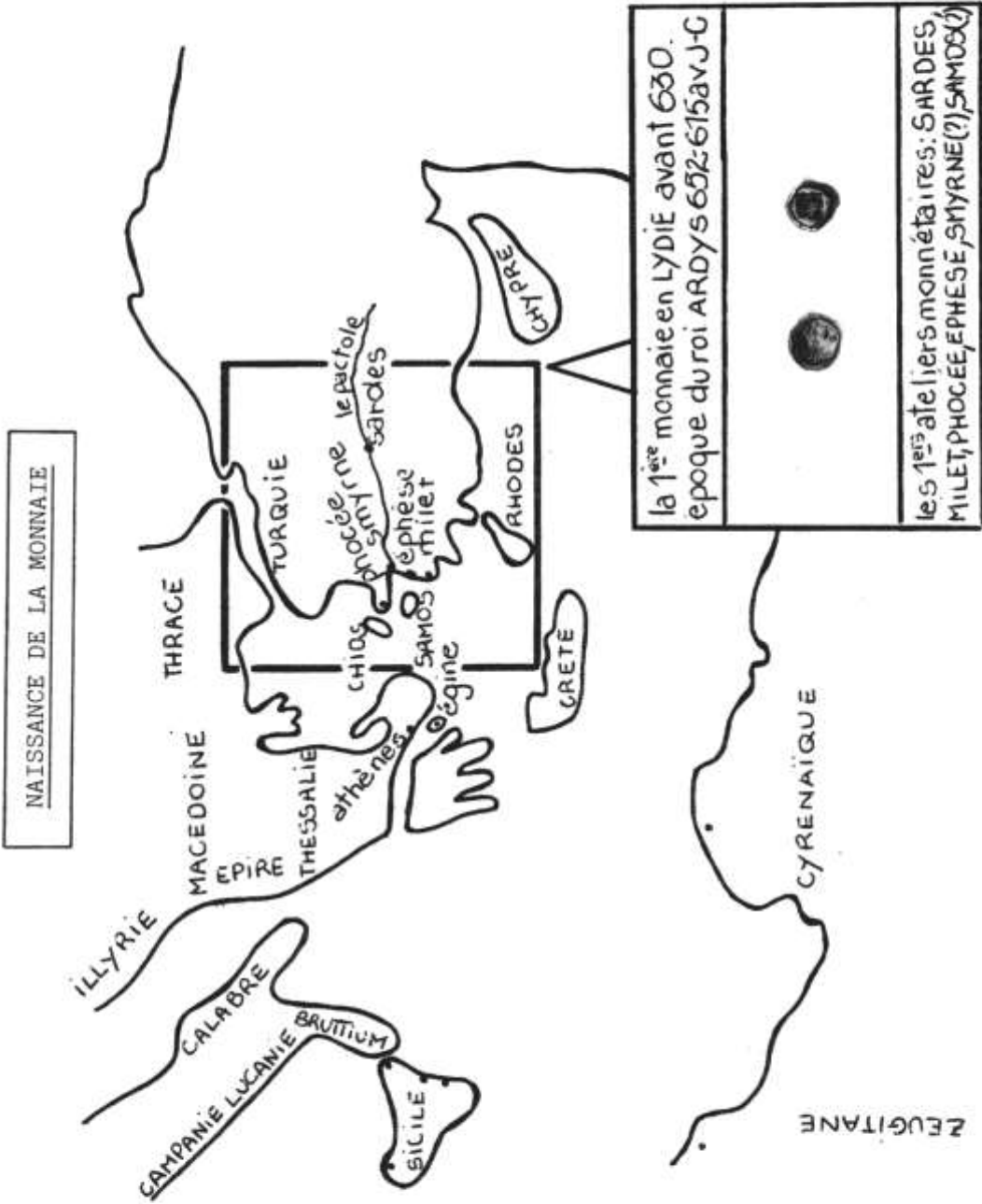



Asie mineure, monnaies en or et électrum

1- Lydie. 7ème siècle av. J.-C. hémihecté d'électrum 1,20 g. à la tête de lion. **2-** Atelier incertain. 6ème siècle av. J.-C. 1/96ème de statère en or 0,10 g. Svastika. **3-** Même région et même type. Myshémihecté en or 0,69 g. **4-** Ionie. 7ème siècle av. J.-C. 1/96 de statère en or 0,19 g. Scarabée. **5-** Atelier incertain d'Ionie. Vers 540 av. J.-C. Hecté d'électrum 2,60 g. Tête à g. d'Héraclès avec la léonté. **7-** Mysie. Cyzique. 7ème av. J.-C. Hecté 1,91 g. Tête de poisson à g. et au dessous un trident. **8-** Même région. 6ème av. J.-C. 1/48 de statère en électrum 0,30 g. Tête de thon. **9-** Même région. 6ème av. J.-C. 1/24 de statère d'or 0,64 g. Tête de thon ; dessous : 3 globules. **10-** Même région. Vers 460 av. J.-C. Statère d'électrum 15,99 g. Héraclès et Iphiclès enfants avec les serpents. **11-** Même région. 5ème siècle av. J.-C. 1/24 de statère en électrum 0,68 g. Tête cornue de Carnaios. **12-** Phocée. Vers 600 av. J.-C. 1/48ème de statère d'or 0,32 g. Tête de griffon à g. **13-** Mêmes ville et époque. Myshémihecté en or 0,65 g. Tête de veau. **14-** Même ville vers 470 av. J.-C. Hecté d'électrum 2,53 g. Tête de lion de face. **15-** Même ville vers 394 av. J.-C. Hecté d'électrum 2,51 g. Tête casquée d'Athéna. **16-** Même ville vers 350 av. J.-C. Hecté d'électrum à la tête de Dionysos 2,52 g. **17-** Lesbos et Mytilène. Vers 510 av. J.-C. Hecté d'électrum 2,56 g. Protomé de taureau. R/ Tête de lion incuse. **18-** Même île 480 - 440. Hecté d'électrum 2,57 g. Tête de lion. **19-** Même île. 454 av. J.-C. Hecté d'électrum 2,54 g. R/ Deux têtes de veaux. **20-** Même île vers 450 av. J.-C. Hecté d'électrum 2,51 g. Protomé de sanglier. R/ Tête de lion. **21-** Même île vers 450 av. J.-C. Hecté d'électrum 2,50 g. Tête de satyre. R/ Deux têtes de béliers. **22-** Même île vers 350 av. J.-C. Hecté d'électrum 2,49 g. R/ Aigle. **23-** Même île vers 350 av. J.-C. Hecté d'électrum 2,54 g. Tête d'Athéna de face. R/ Hermès. **24-** Même île vers 360 av. J.-C. Hecté d'électrum 2,55 g. Tête de Dionysos. R/ Masque de satyre. **25-** Lydie. Epoque de Crésus. 546 av. J.-C. 1/12 de statère en argent. Protomés affrontées de lion et de taureau.

Sous son règne, vers 560 av. J.-C., d'après Hérodote, les Lydiens furent les premiers à substituer au monnayage d'électrum un monnayage d'or et d'argent.

Cette réforme monétaire fut capitale. A partir de ce moment chaque royaume, chaque cité ayant une certaine importance voulut son propre monnayage. Ce fut le début d'une géniale invention qui, en moins de 200 ans, allait conquérir tout le bassin méditerranéen.

Les Grecs ont inventé la monnaie et, nous le verrons dans les chapitres suivants, su exploiter toutes ses possibilités aussi bien au niveau artistique que financier.

Ainsi être collectionneur de monnaies grecques nous permet de comprendre les monnayages qui leur ont succédé. L'on s'aperçoit, avec ou sans errements, que l'on revient toujours à l'essence même de la monnaie qui doit être précieuse pour sa valeur d'échange et qui doit être le reflet d'un pouvoir politique ou religieux pour devenir le véritable miroir d'une époque.

Principales périodes de monnayages grecs

Période archaïque	de la naissance à 415 av. J.-C.
Période classique	415 à 280 av. J.-C.
Période post classique	280 à 146 av. J.-C.
Période décadente	146 à 27 av. J.-C.
Colonisation romaine	jusqu'en 296 apr. J.-C.

PROPAGATION DES MONNAIES ARCHAÏQUES

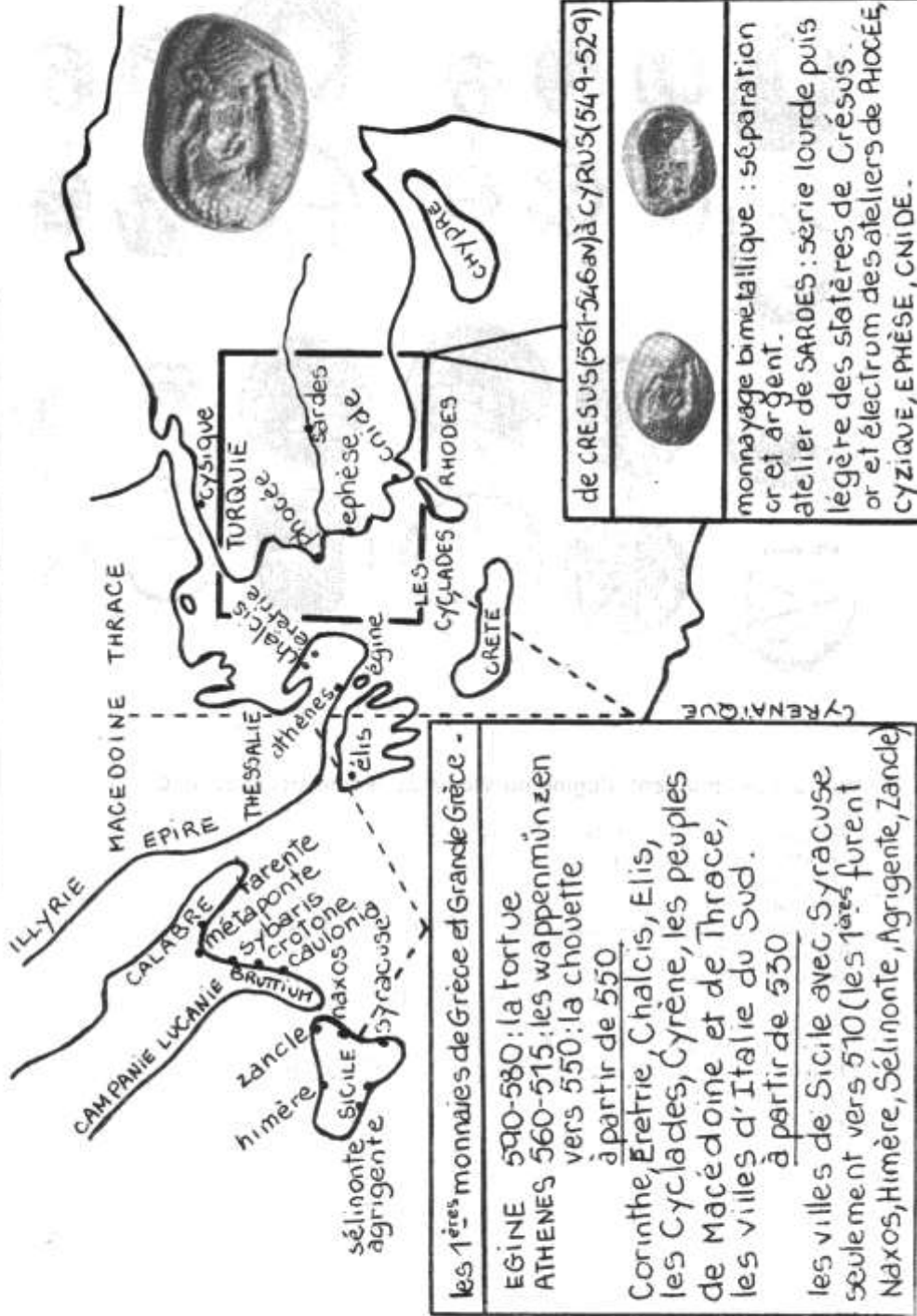

les 1^{ères} monnaies de Grèce et Grande Grèce -

EGINE 590-580 : la tortue
 ATHÈNES 560-515 : les wappenmünzen
 vers 550 : la chouette
 à partir de 550
 Corinthe, Eretrie, Chalcis, Elis,
 les Cyclades, Cyrène, les peuples
 de Macédoine et de Thrace,
 les villes d'Italie du Sud.
 à partir de 530
 les villes de Sicile avec Syracuse
 seulement vers 510 (les 1^{ères} furent
 Naxos, Himère, Sélinonte, Agrigente, Zandre)

de CRÉSUS (561-546 av) à CYRUS (549-529)

monnayage bimétallique : séparation
 or et argent.
 atelier de SARDES : série lourde puis
 légère des stères de Crésus.
 or et électrum des ateliers de PHOCÉE,
 CYZIQUE, EPHÈSE, CNIDE.



Monnayage en argent d'Egine du VIème au IVème siècle av. J.-C.

- 1- Statère à la tortue de mer 12,21 g.
- 2- Hémidrachme 3,06 g.
- 3- Triobole 2,75 g.
- 4- Obole 0,90 g.
- 5- Statère du deuxième groupe 480 - 457 av. J.-C. 11,46 g.
- 6- Hémidrachme 3,03 g.
- 7- Obole 0,88 g.
- 8- Statère à la tortue de terre av. 431 av. J.-C.
- 9- Drachme 5,42 g.
- 10- Statère vers 404 - 340 11,77 g.
- 11- Drachme d'argent frappée après 350 av. J.-C. 5,59 g.
- 12- Triobole 2,43 g.
- 13- Obole 0,73 g.



Evolution du monnayage athénien

1- Obole de la série des "Wappenmünzen" 0,60 g. vers 550 - 530. Gorgone 2- Autre obole de la même série 0,60 g. 545 - 515. du type à la roue. 3- Drachme de la même série 4,16 g. vers 527 - 522. 4- Tétradrachme d'argent 17,25 g. vers 500 - 480. Athéna. R/ Chouette. 5- Autre 17,57 g. 6- Autre 16,90 g. 7- Autre, époque de Marathon (après 449 av. J.-C.) 17,04 g. 8- Autre 16,87 g. 9- Autre avec coup de cisaille 16,90 g. 10- Autre, "Nouveau Style" 16,70 g. entre 187 et 87. 11- Bronze frappé entre 220 et 83.



INTERET SCIENTIFIQUE

Pendant près de 10 siècles, plus de 2000 cités, rois ou dynastes ont frappé des monnaies à légende grecque dans tout le bassin méditerranéen et même jusqu'en Inde.

Par l'étude de ces fragments de l'histoire, les savants reconstituent le puzzle inestimable d'un passé où la monnaie reste souvent le seul témoin authentique d'une ville, d'un roi ou d'une alliance.

Ces témoignages vivants, véritable "chronique" d'une époque passée nous renseignent sur les richesses, les modes, les mythes, la religion, l'économie et l'écriture de nos ancêtres.

Sans la numismatique grecque, l'archéologie dans son ensemble perdrait une alliée indispensable.

Ces milliers de monnaies que nous trouvons dans la terre et que nous retrouvons dans nos collections et musées sont l'objet, depuis des siècles, de l'intérêt des scientifiques et des collectionneurs qui les étudient avec méthode, minutie et passion.

Ce sont ces méthodes et ce langage de spécialistes que nous allons aborder dans ce chapitre.

ANATOMIES ET PARTICULARITES

Aristote (*Ethnic V, 5*) nous raconte comment la monnaie sert d'étalon à la valeur des échanges : "la monnaie est devenue un objet d'échange ; aussi l'appelle-t-on 'nomisma', son existence étant non le produit de la nature, mais l'oeuvre de la loi, ce qui fait qu'il dépend de nous de la modifier ou de la décrier."

Afin d'établir ce moyen d'échange, les Grecs choisirent un métal (qui pouvait être l'électrum, l'or ou l'argent, le bronze ou l'aurichalque), un poids, un alliage et une forme déterminée.

Ils choisirent un "type monétaire". Le type monétaire est l'iconographie d'un côté ou de l'autre de la monnaie. Cette iconographie représente la cité, le royaume ou des croyances religieuses, etc.

outillage pour la frappe.

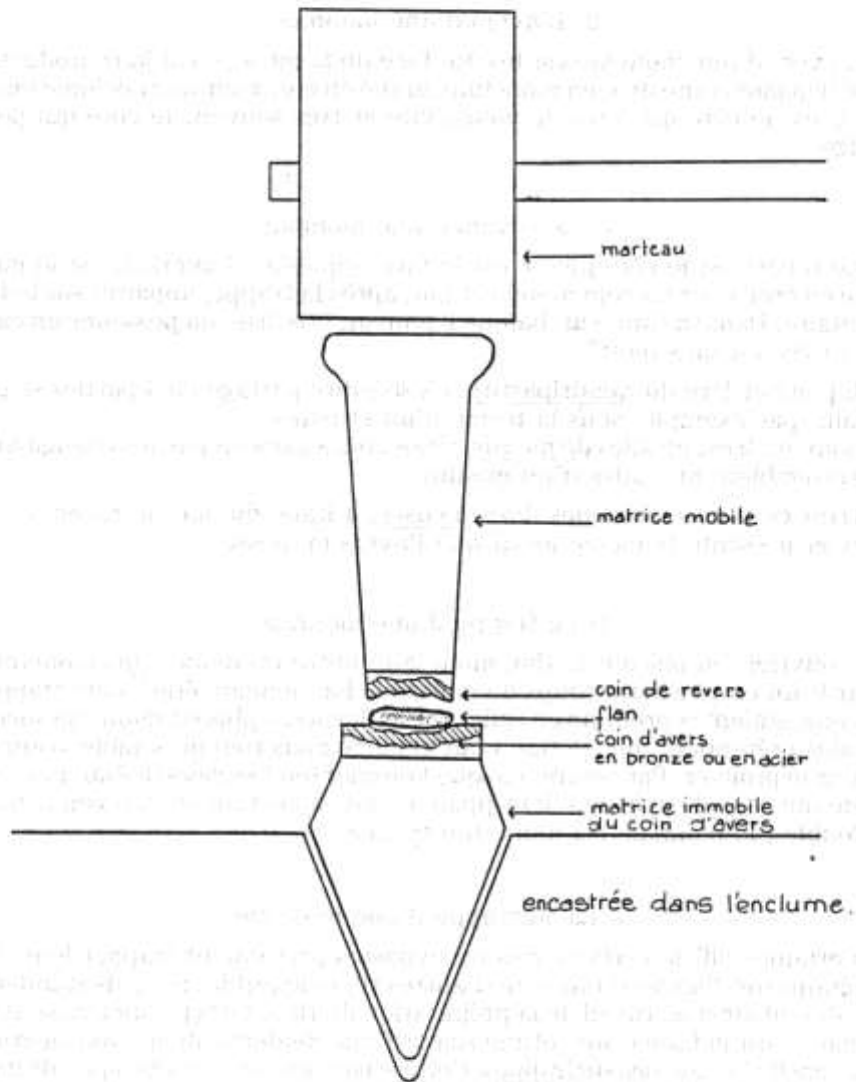

1- Flans et coins monétaires

Ces pastilles de métal que l'on appelle flans monétaires étaient coulées dans des moules en terre (certaines étaient obtenues par poinçonnage ou découpage : par exemple, certaines incuses d'Italie du Sud). Une empreinte de chaque côté en garantissait la valeur. Cette empreinte était obtenue à l'aide d'une matrice en bronze très dure gravée en creux qui se nomme coin monétaire.

2- L'avvers d'une monnaie

L'avvers d'une monnaie est le côté face de la pièce, c'est la reproduction sur le flan monétaire du coin monétaire gravé en creux sur une enclume immobile. C'est le côté qui s'use le moins vite et très souvent le côté qui porte l'effigie.

3- Le revers d'une monnaie

Le revers est le côté pile, c'est la face opposée à l'avvers. C'est le motif gravé en creux sur un coin mobile et qui, après la frappe, apparaît sur le flan monétaire. Dans sa forme archaïque il pouvait être lisse ou posséder un carré creux avec ou sans motif.

Il pouvait être dit quadripartite, c'est-à-dire partagé en 4 parties se présentant, par exemple, sous la forme d'un svastika.

Souvent il est en ailes de moulin : il se divise alors en parties triangulaires qui ressemblent aux ailes d'un moulin.

Dans certaines monnaies dites incuses, d'Italie du Sud, le revers est en creux et présente le même motif que l'avvers en bosse.

4- La frappe d'une monnaie

L'ouvrier, en plaçant le flan monétaire entre les deux coins monétaires frappait un ou plusieurs coups de marteau. La monnaie était alors frappée. Les coins étaient reproduits en relief sur le flan avec plus ou moins de succès. Certains prétendent que ce flan était chauffé mais rien ne semble vraiment pouvoir le prouver. Par contre, lorsque l'ouvrier (ou l'esclave) n'était pas satisfait de son coup de marteau, il frappait à nouveau le flan, et l'on voit le motif en double ; la monnaie est alors dite tréflée.

5- La surfrappe d'une monnaie

Certaines villes, certains rois ou dynastes préféraient frapper leur type monétaire sur d'anciens types ou d'autres types ayant leurs poids standards. Ils évitaient ainsi le travail de la préparation du flan. Le type ancien, souvent décelable, est la base d'une étude scientifique moderne de la numismatique qui s'appelle l'étude des surfrappes. Cette étude permet, par exemple, de dater un type monétaire après un autre (preuve à l'appui).

6- Les contremarques monétaires

Certaines monnaies possèdent de petites contremarques sur la tranche ou sur le flan. Ces contremarques nombreuses étaient sans doute l'œuvre des "trapézistes", sorte de banquiers-changeurs de l'époque, qui acceptaient par

LA FRAPPE D'UNE MONNAIE

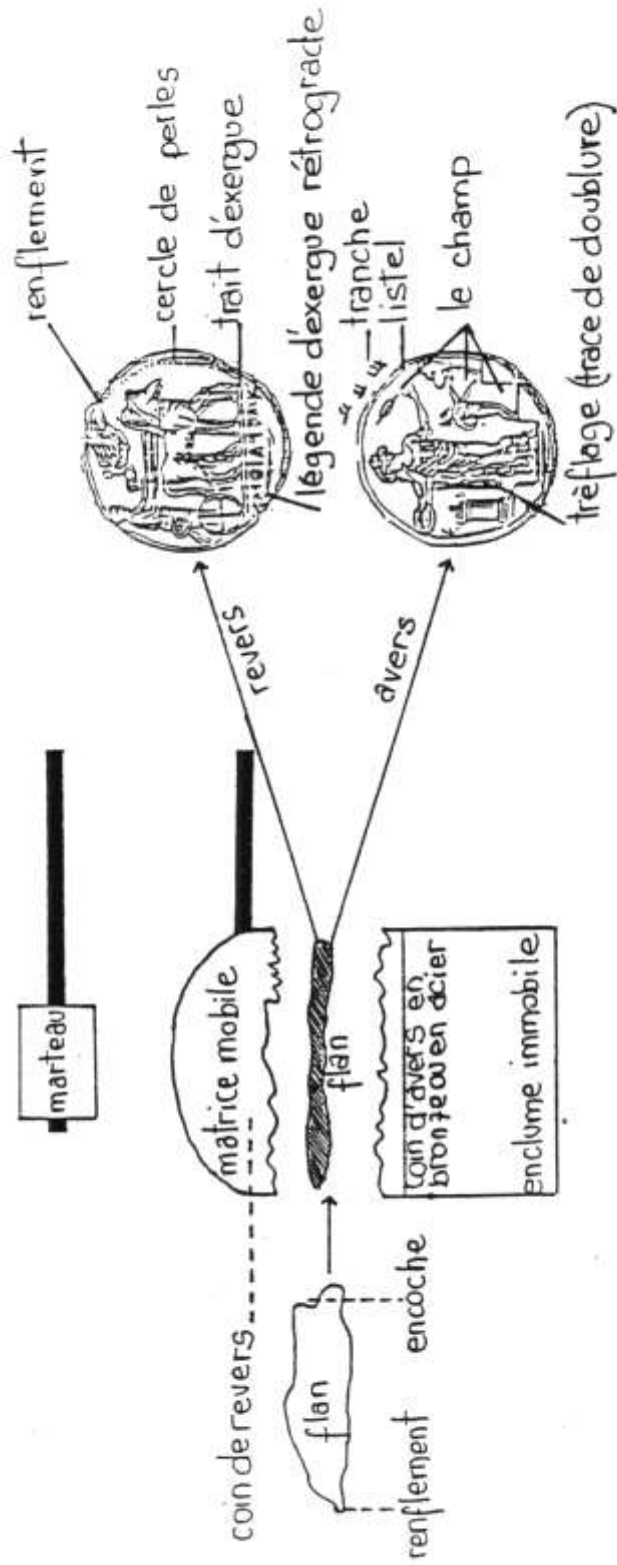

ce poinçon qu'un type étranger circule dans leur ville. Certaines de ces contre-marques sont le signe même représentatif du monnayage de la cité qui accepte le type étranger.

7- Les cassures de coins

Le coin de revers était plus maltraité par les coups répétés du marteau que le coin d'avvers protégé par l'épaisseur du flan et l'immobilité de l'enclume. Ce coin de revers pouvait frapper, estime-t-on, environ 15 000 monnaies (suivant les métaux ce chiffre peut-être moindre). Lorsque ce coin était détérioré, le graveur essayait de le réparer, ou tout simplement, le recopiait.

C'est par l'étude de ces détériorations, puis réparations et l'étude de ces changements de coins que les scientifiques étudient maintenant le plus souvent l'histoire chronologique d'un monnayage.

8- Le champ

Le champ d'une monnaie est l'espace que l'on aperçoit à l'avvers comme au revers entre le centre de la monnaie et le listel. C'est sur le champ d'une monnaie qu'apparaissent les motifs gravés en creux sur les coins monétaires d'avvers et de revers.

9- Le listel

Le listel est le cercle plus ou moins proéminent entre le champ et la tranche d'une monnaie. Le listel sur une monnaie grecque peut être orné de traits entrecroisés et gravés en creux ; on le dit alors : "guilloché". Il peut aussi être orné d'un cercle de perles, on le dit alors : "perlé".

10- La tranche

La tranche est la surface circulaire que présente la monnaie vue dans le sens de l'épaisseur. Une monnaie, lorsqu'elle tombe, roule sur la tranche. Certaines tranches, principalement sur les monnaies d'Italie du Sud et de Sicile présentent une encoche et un renflement.

Ces particularités viennent de la technique de la préparation des flans qui étaient coulés dans des moules en terre en série, les uns à côtés des autres. Ces moules en terre possédaient une rigole pour que le métal fondu se déverse en quantité égale dans chaque moule. Ce renflement et cette encoche sont la preuve de l'existence de cette rigole et pour un connaisseur, un critère souvent supplémentaire d'authenticité.

11- La monnaie dentelée

Assez rares en Grèce, les serrati nummi sont communs dans la République romaine ; on retrouve des monnaies présentant une tranche et un listel dentelés sur des monnaies de billon de Carthage et sur des petits bronzes d'Asie mineure.

Le coin découpait peut-être lui-même la monnaie comme à l'emporte pièce pour obtenir une tranche dentelée. Il est possible aussi que le flan lui-même soit moulé avant la frappe avec des dentelures. Les ateliers monétaires

cherchaient-ils à empêcher le rognage de la tranche ou bien faisaient-ils l'essai d'une technique monétaire sans raison particulière ?

12- La légende

La légende est l'ensemble des caractères qui figurent sur une monnaie. Elle est écrite en caractères grecs majuscules, parfois complète, elle est souvent aussi abrégée. Les légendes sont également écrites en phénicien, chypriote, etc. Chaque ville utilise son écriture habituelle.

La légende peut se situer en plein champ, à droite ou à gauche d'un motif, à l'avant ou au revers d'une monnaie. Elle peut aussi être en haut ou en bas d'une monnaie. Lorsqu'elle est située en bas (c'est-à-dire sous un motif principal) les numismates la nomment légende d'exergue.

La légende fait le tour de la monnaie en suivant le listel, elle est alors dite circulaire. Lorsque la légende, souvent par erreur du graveur, a été écrite à l'endroit sur le coin, elle apparaît à l'envers sur la monnaie et se lit en partant de la droite vers la gauche. Elle est alors dite rétrograde.

Lorsqu'il n'y a pas de légende, la monnaie est dite anépigraphe.

13- Le monogramme

Le monogramme est un signe composé de plusieurs lettres que l'on trouve souvent sur le champ d'une monnaie à côté d'un type principal. La signification de ces monogrammes est incertaine : peut-être s'agit-il d'une marque de magistrat monétaire ? Certains y voient la marque de reconnaissance d'un atelier monétaire. Souvent ces interprétations sont annulées par les études modernes des trouvailles et des combinaisons de coins monétaires.

14- Coup de cisaille

De nombreuses monnaies, surtout en argent, comportent sur la tranche et une partie du flan un coup de cisaille mutilant souvent la gravure.

Les coups de cisaille étaient-ils destinés à supprimer de la circulation régulière la monnaie ou, au contraire à vérifier son métal ? De nombreux tétradrachmes d'argent frappés à Athènes ont été retrouvés dans la bouche des morts (monnaie indispensable au passage du Styx, le fleuve de l'au-delà) avec ce coup de cisaille mais l'on retrouve aussi quantité de pièces présentant cette mutilation volontaire dans les trouvailles de monnaies archaïques.

15- Les monnaies fourrées

La monnaie fourrée est une monnaie dont le flan se compose d'un métal de peu de valeur (cuivre, plomb, étain par exemple) qui est recouvert d'un métal de valeur (or, argent ou électrum) pour être frappé.

Ces monnaies fourrées sont rares en Grèce. Elles ont été créées pour abuser des barbares ou sont le reflet d'une importante dévaluation.

Ainsi témoigne Aristophane dans Les Grenouilles lorsqu'il compare les anciens hommes politiques de l'époque de Périclès aux anciennes chouettes qui étaient en métal d'argent pur, et les nouveaux parvenus politiques, après la défaite d'Alcibiade, aux nouvelles chouettes, creuses et fourrées.

Cette comédie révélait qu'Athènes, après la perte des mines du Laurion en 413 av. J.C., dut effectivement opérer une forte dévaluation. Non contents d'avoir fondu les Victoires de l'Acropole, souvenirs de Salamine, les Athéniens n'étaient plus capables d'émettre des monnaies en bon argent et émirent alors des monnaies fourrées.

Une monnaie fourrée n'est pas forcément décelable à l'oeil ; aussi faut-il la peser et peser la plupart des monnaies grecques. En effet, une monnaie fourrée pèse moins lourd que son original en bon métal.

Pour le collectionneur de monnaies grecques, une monnaie fourrée est d'un intérêt numismatique considérable car c'est une véritable rareté qui apporte des précisions sur la vie économique d'une époque.

16- Les monnaies saucées

Une monnaie antique saucée est une monnaie dont le flan en métal vil a été frappé par les matrices du coin d'avvers et du coin de revers puis trempé dans un bain de métal précieux. A l'exception des faux plus ou moins modernes, nous n'avons pas connaissance pour l'Antiquité de ce procédé si commun pour les monnaies du Bas Empire romain par exemple.

METAUX, GRAVEURS ET ECRITURE

1-Les métaux

Les grecs extrayaient des mines : cuivre, argent, or et électrum dans tout le bassin méditerranéen et même jusqu'en Inde. Les mines d'Espagne (Carthagène), de Nubie en Afrique, de Macédoine (Philippi) et du Laurion (près d'Athènes) sont les plus connues.

Les conditions de travail étaient terribles. Les ouvriers, enfermés dans des galeries à peine respirables, ne voyaient pas le jour pendant des mois. Si les ouvriers mouraient rapidement, isolés dans des galeries de 60cm de large sur 90cm de haut, Xénophon nous raconte, dans "Les Revenus", ce que rapportaient les mines du Laurion aux riches personnages qui louaient à Athènes le droit d'en diriger l'exploitation : "Dans les mines, Nicias avait mille ouvriers qu'il louait à Sosias de Thrace, à condition que celui-ci lui paierait, par jour et par homme, une redevance nette d'une obole et maintiendrait toujours l'effectif au complet. Hipponicos, lui aussi, avait six cents esclaves : il les louait aux mêmes conditions et ces esclaves lui rapportaient une rente nette d'une mine (soit 100 drachmes) par jour."

Comme de nos jours, il fallait encore trouver le bon filon pour s'enrichir.

2-Les graveurs

Si la soif de l'or conduit les hommes à vivre odieusement il n'en était pas de même pour les graveurs qui, le plus souvent anonymes, nous ont laissés des oeuvres d'art extraordinaires et des messages d'une importance archéologique considérable.



Choix de monnaies archaïques en argent d'Italie du sud et de Sicile

1- BRUTTIUM. Caulonia. Vers 500 av. J.-C. Statère incus et fourré 7,13 g. **2-** Campanie - Cumes vers 420 - 380. Didrachme d'argent 7,29 g. Tête féminine. R/ Moule et épi d'orge. **3-** CROTONE. 510 - 480. Statère incus 7,67 g. Trépied. **4-** Rhégium. Tétradrachme vers 400 av. J.-C. 16,81 g. Masque de lion. R/ Apollon. **5-** LUCANIE - Sybaris. 530 - 510. Statère incus 7,80 g. Taureau. **6-** Métaponte vers 510 av. J.-C. Statère 7,47 g. Epi incus. **7-** SICILE. Géla. 480 - 470. Tétradrachme 16,89 g. Protomé de taureau androcéphale. **8-** Himère 510 - 500. Drachme 5,41 g. Coq et poule. **9-** Himère. 482 - 472. Didrachme 8,17 g. Légende rétrograde. Coq et crabe. **10-** Zancle. 520 - 493. Drachme 5,53 g. Dauphin dans le port de Messine.





Italie du sud et Sicile

1- Etrurie. Populonia. 4^{ème} - 3^{ème} s. av. J.-C. Didrachme d'argent 11,60 g. Tête de Gorgone de face. Dessous X-X. (Marque de valeur ?). R/ Lisse. **2-** Bruttium - Crotoné. Vers 390 av. J.-C. Statère d'argent 7,09 g. Tête d'Apollon. R/ Héraclès enfant étouffant les serpents. **3-** Lucanie. Métaponte. 350- 330 av. J.-C. Distatère en argent 15,77 g. Tête barbue de Leucippe à dr. coiffée du casque corinthien orné d'un quadriges à dr. Derrière une protomé de lion. R/ Epi de blé avec feuille. Massue à g. **4-** Même région. Thurium. Vers 425 av. J.-C. Statère d'argent 7,47 g. Tête d'Athéna le casque orné d'une couronne de lauriers. R/ Taureau fonçant à dr. Dessous un thon. **5-** Même région et même ville. 350 - 281 av. J.-C. Statère d'argent 6,91 g. Tête d'Athéna le casque orné de Scylla. R/ Taureau à dr. **6-** Même région. Poseidonia vers 460 av. J.-C. Statère d'argent 7,70 grs. Poséidon avec le trident à dr. R/ Taureau à dr. **7-** Calabre - Tarente vers 340 - 334. 1/2 statère d'or 4,24 grs. Tête diadémée d'Héra à dr. dans un cercle de grénétis. Derrière : E. R/ Taras sur le dauphin à g. tenant un petit dauphin de la main dr. tendue en avant et un trident. **8-** Même ville vers 334 av. J.-C. sous Alexandre le Molosse, roi d'Épire. Obole en or 0,67 g. Tête d'Hélios de face dans un nimbe rayonnant. R/ Foudre. **9-** Même ville et même règne. Statère d'argent 10,30 g. Tête laurée de Zeus Dodonien à dr. R/ Aigle à dr. sur un grand foudre. **10-** Sicile - Messine. 425 - 396. Tétradrachme d'argent 16,97 g. Lièvre courant à g. avec dessous un épi de blé. R/ La nymphe Messana drapée debout dans un bige de mules. **11-** Himère 472 - 413. Tétradrachme d'argent 16,91 g. Quadriges à dr. couronné par Niké. R/ Scène de sacrifice. **12-** Agrigente 472 - 413. Litra d'argent 0,74 g. Aigle debout à g. sur un chapiteau ionien. R/ Crabe. **13-** Même ville vers 470 av. J.-C. Tétradrachme d'argent 17,35 g. même type. **14-** Catane vers 413 - 404. Tétradrachme d'argent 17,06 g. signé par l'artiste Héracléidas. Tête laurée d'Apollon presque de face. A droite signature du graveur. R/ Quadriges couronné par Niké debout. **15-** Centuripae. Vers 241 av. J.-C. Trias de bronze. Tête d'Artémis. R/ Trépied. **16-** Léontini. 466 - 422. Tétradrachme d'argent 16,04 g. Tête laurée d'Apollon à g. R/ Tête de lion à g. entre trois grains d'orge et une feuille. **17-** Sélinonte. Hémidrachme d'argent 1,43 g. Tête d'Héraclès presque de face. R/ Quadriges au galop à g. Au dessus feuille de Sélinonte. **18-** Syracuse. Règne d'Agathoclès. 317 - 289. Diobole en or vers 305 av. J.-C. 3,51 g. Tête de Perséphone couronnée d'épis. R/ Taureau. **19-** Tauroménium. Vers 300 av. J.-C. Tritémorion en or 0,53 g. Tête casquée d'Athéna à dr. R/ Chouette debout de face.

REGIONS D'ITALIE



ITALIE







15



16



17



18



20



21



20



19



19



22



23



24



28





Syracuse

1- Tétradrachme d'argent 17,30 g. vers 510 av. J.-C. Quadriges. R/ Grosse tête d'Aréthuse.
2- Autre type à la petite tête 16,75 g. **3-** Autre type vers 500 av. JC. 15,45 g. **4-** Didrachme 7,88 g. vers 510 - 485. R/ Cavalier à dr. **5-** Drachme 4,24 g. vers 485 - 479, même type mais coiffure différente. **6-** Tétradrachme 17 g. vers 480 av. J.-C. **7-** Autre 16,98 g. vers 485 - 479. **8-** Autre même période 16,96 g. **9-** Autre 16,49 g. vers 474 - 450 les cheveux retenus. **10-** Autre 16,64 g. même période mais autre style. **11-** Autre 16,72 g. vers 460 av. J.-C. **12-** Autre 16,98 g. même période. **13-** Litra d'argent 0,55 g. R/ Pieuvre. **14-** Tétradrachme 17,20 g. vers 425 - 413 signé au revers par Euménès l'avvers étant d'Eucleidas. **15-** Autre 17,10 g. vers 450 av. J.-C. **16-** Autre 17,41 g. mêmes type et période. **17-** Autre 17,15 g. 425 - 413. les cheveux volant. **18-** Autre même période 16,80 g. signé par Euménès et Eucleidas. **19-** Autre même période 16,81 g. par les mêmes graveurs. **20-** Autre même période signé par Evainète 16,67 g. **21-** Décadrachme vers 390 av. J.-C. 41,85 g. non signé mais d'Evainète. **22-** Tétradrachme 17,22 g. vers 400 av. J.-C. signé, dans l'ampyx, de Prygillos et sous les chevaux, d'Euarchidas. **23-** Autre même période 17,40 g. attribué à Parménides. **24-** Autre de Philistis épouse de Hiéron II valant 16 litrae 13,18 g. **25-** Règne de Dion 357-345. -50 litrae en électrum 3,54 g. à la tête d'Apollon. **26-** Epoque de Timoléon 345 - 336. -30 litrae en or 2,11 g. à la tête de Zeus. R/ Pégase. **27-** Même période. Deux litrae 1/2 en argent à la tête de face 1,78 g. **28-** Règne d'Agathoclès 317 - 289. Tétradrachme d'argent 16,52 g. **29-** Même règne. Statère d'argent 8,29 g. au type des poulains de Corinthe. **30-** Règne de Hiéron II. 274 - 216. Drachme d'or de 60 litrae 4,21 g. à la tête de Perséphone.

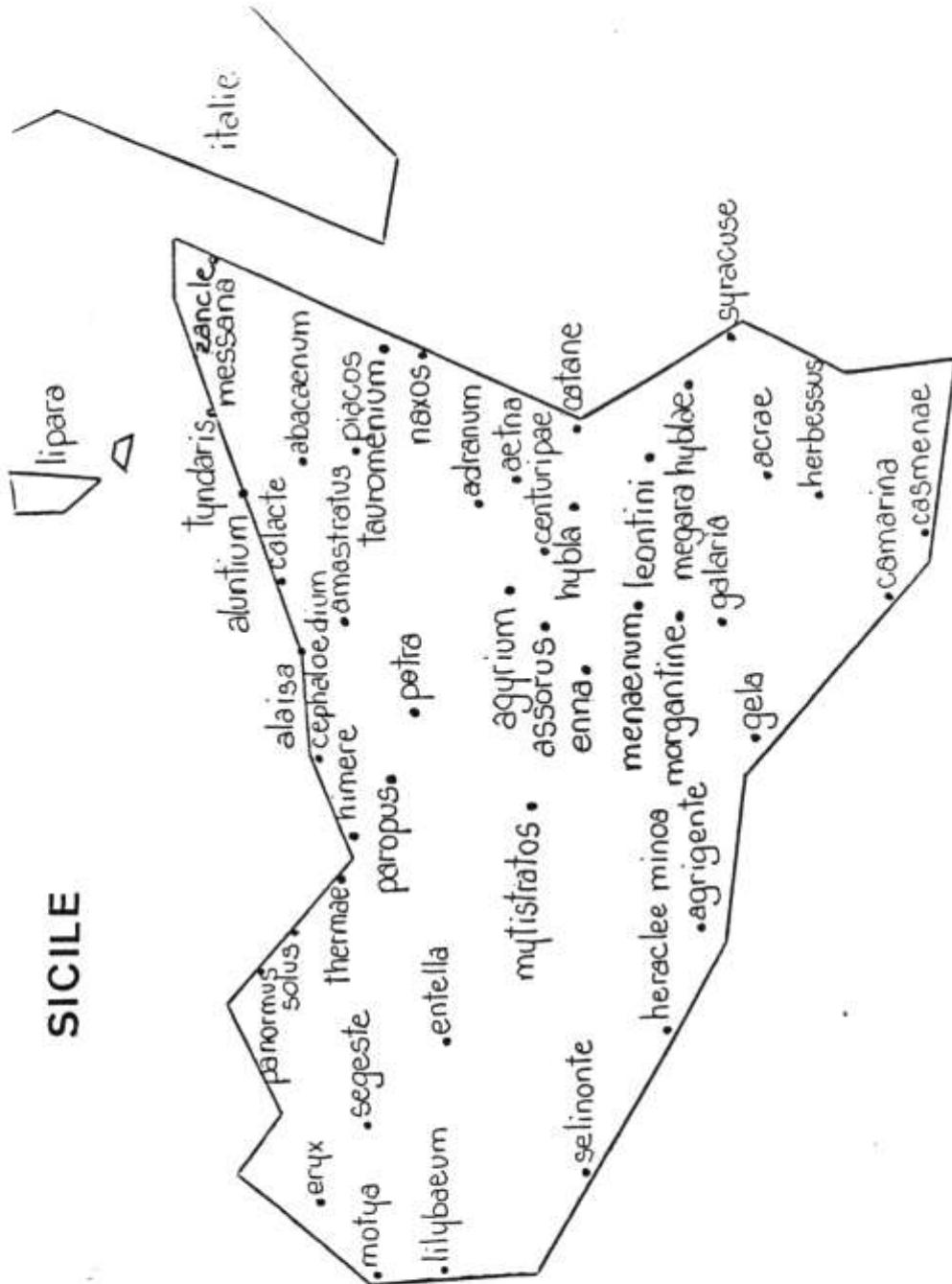



Afrique : Lybie, Cyrénaïque et Carthage

1- Cyrénaïque - Cyrène. 308 - 277. Didrachme d'argent 7,59 g. Apollon Carnaios. R/ Silphium. **2-** Même région vers 400 av. J.-C. litra en or 0,85 g. Zeus. R/ Cyrène. **3-** Lybie 241 - 238. Statère d'argent 7,80 g. Héraclès. R/ Lion. **4-** Zeugitane - Carthage. 410 - 310. Tétradrachme attique en argent 16,70 g. Héraclès imberbe. R/ Cheval. **5-** Atelier siculo-punique vers 340 av. J.-C. Tétradrachme d'argent 17,02 g à la petite tête de cheval. (Coll. particulière.) **6-** Zeugitane - Carthage. 330 - 320. Tétradrachme-attique 16,17 g. Tête de Tanit à g. R/ Cheval libre à g. devant un palmier. **7-** Même type mais le cheval allant à droite 17,04 g. **8-** Même région. Après 350 av. J.-C. Bronze. Tête de Tanit couronnée d'épis. Elle porte une boucle d'oreille. Cheval à droite regardant à l'arrière. Sous sa jambe droite un point. Trait d'exergue. **9-** Même région vers 240 av. J.-C. Trihémistatère en électrum 10,23 g. Tête à g. de Tanit. R/ Cheval à dr. Au-dessus, soleil et uraei.

Pendant une courte période ces graveurs ont fait apparaître sur les monnaies leurs signatures prouvant ainsi que l'artiste en Grèce était reconnu pour son génie artistique et qu'il était sans doute un homme libre.

Evainète par exemple nous prouve sa liberté en signant pour les villes de Catane Camarina et Syracuse des oeuvres fantastiques.

Il semble aussi que ces artistes s'entendaient entre eux : Eumène signe un avers tandis que le graveur Eucleidas signe le revers d'une monnaie.

On pense maintenant que le graveur, qui associait d'une façon discrète sa signature à l'iconographie de la monnaie, ne possédait pas de loupe mais avait, comme un bon marchand, un regard d'aigle pour réaliser ces coins en creux.

Nous avons répertorié une trentaine de signatures mais la liste reste ouverte ; jamais, à notre connaissance, une étude approfondie ne fut réalisée dans ce domaine.

Liste des graveurs ou début de signature sur les monnaies grecques

VILLE	GRAVEUR	DATE AV. J.-C.
Akragas	Myr ou Myron	
Agrigente	Polyk ou Polycrate	
Syracuse	Evainète	vers 415
	Kimon ou Cimon	
	Eucleidas	
	Eumènes	vers 425
	Parménides (Parme)	
	Sôsion	vers 425
	Phrygillos	vers 413
	un A (sur le cou d'Aréthuse)	
	Euarchidas	
	Euthydème	
Camarina	Exakesteidas ou Exakestidas	
	Evainète (le même qu'à Syracuse)	
	Sôsion (pour certains quadriges)	
Catane	Evainète (Syracuse, Camarina)	
	Proclès	
	Héracléidas	
	Khoirion	
Naxos	Proclès (Catane)	
Messine	Kimon ou Cimon (Syracuse)	
Ségeste	Parménide ou des graveurs de son école	
Rhégiion	Cratésippe	
	Kimon ou Cimon (Syracuse, Messine)	
Métaponte	Aristoxénos	
	Kal (?)	
Héraclée	de Lucanie	
	Aristoxénos (Métaponte)	

	Euphronios
Velia	Philistion
	Kleudoros
Pandosia	Malys
	Niko (?)
Tarente	Kal (?)
	(lambda)
	(phi)
	E etc.
Poseidonia	T (dans le champ) ?
Cydonia en Crète	Neuantos epoei -c'est là, avec certitude, la signature du graveur car la traduction pourrait être "fait par Neuantos"-
Clazomène en Ionie	Theodote epoei -même cas que pour Cydonia ; ici, "fait, gravé par Theodote"-
En Macédoine,	sur certains tétradrachmes de Persée, signature sous le cou ; Zoïlos.
Cnide (Carie),	lettre ou monogramme ()
	il peut s'agir d'une signature.
Marseille	des lettres, sur les motifs ou ailleurs, sont interprétées comme des signatures.

Les signatures de graveurs ne représentent qu'une trentaine d'années d'un monnayage qui a duré près de 1000 ans. Il faut croire que le graveur de l'époque archaïque était libre et religieux : son art venait des Dieux et il s'effaçait devant le sacré. A l'époque des monnaies signées, l'artiste affirme son génie et se sent créateur. Cette évolution artistique s'associe à une évolution morale. Les cités deviennent riches, libres, indépendantes et sans doute moins religieuses. A un art religieux succède un art païen. Après 390 av. J.-C. l'artiste retourne dans l'ombre car la monnaie représente le pouvoir d'un royaume ou de l'hégémonie d'une ville.

3-L'écriture

La plupart des légendes qui apparaissent sur les monnaies grecques sont écrites en capitales ; ces capitales de l'alphabet grec classique facilement déchiffrables car elles donnent le nom de la ville, du roi et souvent, de son titre ou le nom du responsable de l'émission.

Il est conseillé de passer une heure ou deux à déchiffrer les monnaies les plus connues afin de s'entraîner à lire les inconnues. (Pour cela servez-vous des catalogues de vente Leu, car les monnaies sont les plus belles, les plus lisibles et vous serez aidé par la description complète qui s'ajoute aux photos.)

Les légendes des monnaies archaïques (chypriotes, phéniciennes, etc.) sont, en principe, toujours traduites dans les livres de référence et, à moins de se spécialiser dans un monnayage, l'étude de ces différents alphabets présente peu d'intérêt pour l'amateur.

. ALPHABET GREC CLASSIQUE .				
minus.	majus.	noms des lettres	formes archaïques	formes courantes
α	A	alpha	Α	Α
β	B	bêta	Β Υ <	Β
γ	Γ	gamma	< C	Γ
δ	Δ	delta	Δ	Δ
ε	E	epsilon	Ε	E
ζ	Z	dzéta	Ι Ζ	Z
η	H	êta	H †	
θ	Θ	thêta	⊗	Θ
ι	I	iota	Ι	I
κ	K	kappa	K K K	K
λ	Λ	lambda	∨ Γ Λ Γ Λ	Λ
μ	M	mu	∞ Μ Μ Μ	Μ Μ
ν	N	nu	N Μ Ν	N
ξ	Ξ	xi	Ξ + Χ Ξ Ξ Η	Ξ Ξ Ξ
ο	O	omicron	□ ◊ ⊙ ο Ω C	O
π	Π	pi	Π Ρ C	Π Π Π
ρ	P	rhô	Ρ Ρ Δ Δ Ρ Ρ	P
σ	Ε	sigma	Σ Σ Ξ Σ Ξ Μ	Σ C C
τ	T	tau	X T	T
υ	Υ	upsilon	Υ V Υ	Υ
φ	Φ	phi	⊖ ⊖ ⊖ ⊖ φ ⊖	Φ Φ Φ
χ	X	khi	↓ Ψ ↓ ↓ X	X
ψ	Ψ	psi	↓ Ψ	Ψ
ω	Ω	oméga	⊙ O Ω	Ω Ω Ω W W

ALPHABETS GRECS ARCHAÏQUES								
cedméen	éolien dorien	argien	corinthien	attique	des îles	ionien		
Α Α	ΑΑΑΑΑ	ΑΑΑ	ΔΑΑΡ	Α Α	ΑΔΑΜΑ	ΔΑΔΑ	Α Α	ΑΑΑΑ
Β Β	ΒΒ	Β Β	ΣΖΣΜ	Β Β	ΒΒ	ΒΒ	Β Β	ΒΒ
Γ Λ	ΓΓΙ	Λ Λ		Λ Λ	Λ	ΓΓΛ	ΓΓΓ	ΓΓ
	Γ<<		<<<Ι		<<<			<
Δ Δ	Δ Δ Δ	Δ Δ	Δ Δ	Δ Δ Δ	Δ	Δ	Δ Δ	Δ Δ
Ε Ε	ΕΕΕΕ	ΕΕΕΕ	Β Χ	ΕΕΕ	ΕΕΕΕΕ	ΕΕΕ	ΕΕΕΕΕ	ΕΕΕ
	ΕΕΕ	Ε Ε	Ε Ε		Ε Ε			
Υ Υ	ΥΥΥ	Υ Υ	Υ Υ Υ	Υ Υ	Υ Υ Υ	Υ Υ	Υ Υ	Υ Υ
Ι	Ι	"	"	Ι	Ι	Ι	"	Ι
Θ Η	Θ Η	Θ	Θ	Θ Η	Θ Η	Η	Θ Θ	Θ Η
Φ	Φ Φ Φ	Φ Φ	Φ Φ	Φ Φ Φ	Φ Φ Φ	Φ Φ Φ	Φ Φ Φ	Φ Φ
Σ Σ	Σ Ι	Ι	Σ Σ Σ	Ι	Σ Σ Ι	Ι	Ι	Ι
	Κ Κ	Κ Κ	Κ Κ	Κ Κ	Κ Κ	Κ	Κ	Κ Κ Κ
Χ Κ	+Χ=}	+Χ=*	+Χ=*	+Χ=*	Χ=*	+Χ=*	+Χ=*	Χ=*
Λ	Λ Λ Λ			Λ Λ				
Μ Ν	Μ Ν Μ	Μ Μ	Μ	Μ Μ Μ	Μ Μ Μ	Μ Μ Μ	Μ Μ Μ	Μ Μ
Ξ Ξ	Ξ Ξ Ξ	Ξ Ξ	"	Ξ Ζ	Ξ Ξ	Ξ	Ξ Ξ Ξ Ξ	Ξ
Ο	Θ Η	Η	Η	Ο	Η	Η	Η	Η
Ρ	Ο	Ο	Ο	Ο	Ο	Ο Θ = ω	Ο	Ο
Υ	Γ	Γ	Γ	Γ	Γ	Γ	Γ	Γ
Φ	Γ	Γ	Γ	Γ	Γ	Γ	Γ	Γ
Α Ρ	Α Ρ	Α Ρ	Α Ρ Ρ	Α Ρ Ρ	Α Ρ Ρ	Α Ρ Ρ Ρ	Α Ρ Ρ	Α Ρ Ρ
Μ	Μ	Μ	Μ	"	"	Μ	"	"
Τ Τ	Τ Τ	Τ	Τ	Τ	Τ	Τ	Τ	Τ
Υ Υ = *
Χ Υ = *	.	Υ	Υ Υ	Υ Υ

ALPHABETS D'ITALIE MERIDIONALE.				
	étrusque	ombrien	osque	latin
a	A	A	∇ ∇	A A A A A
b		B	B B	B
c	>		>) (< C C C
d		P	R	D
e	∧ ∃	∧ ∃ ∃	∃ ∃ ∃	E E Σ II
f	∧ ∃	∧ ∃ ∃	∧ ∃ ∃	F F I'
g	∧ ∃	∧ ∃ ∃	∧ ∃ ∃	
h	⊕ ⊙ ⊙	⊕ ⊙	⊕ H	H
i				I
k		K K	K	K
l	∨ ∨	∨	∨ ∨ ∨	L L
m	∞ ∞	H ∞ ∞ ∞	H ∞ ∞ ∞	M M M
n	∞ ∞	H N N N	H N N N	N
x				X
o				∞ ∞ ∞ ∞
p	∧ ∨ ∨	1	∏ ∏ ∏	∏ P P
q				2 Q
r	∧ ∨ ∨	∧ ∨	∧ ∨ ∨	D R
s	∞ ∞ ∞	∞ ∞ ∞	∞ ∞	∞ ∞ ∞ ∞
san	M	M		
t	∧ ∨ ∨	∧ ∨ ∨ ∨	∧ T	T
u	∧ ∨	∧	∧ ∨	∧
ph	⊕			
ch	∧ ∨			
f	8	8	↑ ∞ 8 8	

ALPHABETS D'ASIE MINEURE.			
lycien		phrygien	
α	Δ	a	Α Α
β	X	e	Ε Ε Ε
γ	↑	i	Ι
δ	Ε	υ	Υ Ο Π
ε	Η	ϝ	Ϟ ϟ
ζ	Β Β	ϙ	Ϡ ϡ
η	Β Β	ϛ	Ϝ ϝ
θ	+	Ϟ	ϟ Ϡ
ι)()()()(ϙ	Ϡ ϡ
κ	∨ ∨ ∨ ∨	ϛ	Ϝ ϝ
λ	Ϟ ϟ Ϡ ϡ	ϙ	Ϡ ϡ
μ	Ο	ϛ	Ϝ ϝ
ν	∨	ϙ	Ϡ ϡ
ξ	< >	ϛ	Ϝ ϝ
ο	Δ	ϙ	Ϡ ϡ
π	Κ	ϛ	Ϝ ϝ
ρ	∧	ϙ	Ϡ ϡ
σ	Μ Η Μ	ϛ	Ϝ ϝ
τ	Ν Ν Ν	ϙ	Ϡ ϡ
υ	Ρ Ρ Ρ	ϛ	Ϝ ϝ
φ	Ρ Ρ Ρ	ϙ	Ϡ ϡ
χ	Σ Σ Σ	ϛ	Ϝ ϝ
ψ	Τ	ϙ	Ϡ ϡ
ω	Φ	ϛ	Ϝ ϝ
ϛ	Χ	ϙ	Ϡ ϡ

ALPHABET CHYPRIOTE					
	A	E	i	O	U
	a * *	e * * * *	i * *	o ≡ ≃ ≄	u ʘ ʘ ʘ
K	ka ʘ ʘ	ke ʘ ʘ ʘ	ki ʘ ʘ ʘ	ko ʘ ʘ ʘ ʘ	ku * *
T	ta ʘ ʘ	te ʘ	ti ʘ	to ʘ ʘ ʘ ʘ	tu ʘ
P	pa ʘ ʘ	pe ʘ	pi ʘ	po ʘ	pu ʘ ʘ ʘ
L	la ʘ ʘ	le ʘ ʘ ʘ	li ʘ ʘ ʘ ʘ	lo ʘ	lu ʘ ʘ
R	ra ʘ ʘ ʘ ʘ	re ʘ ʘ ʘ	ri ʘ ʘ ʘ ʘ	ro ʘ ʘ ʘ	ru ʘ ʘ
N	na ʘ	ne ʘ	ni ʘ ʘ ʘ	no ʘ	nu ʘ ʘ
M	ma ʘ	me ʘ ʘ	mi ʘ	mo ʘ ʘ ʘ ʘ	mu ʘ
Y	ya ʘ ʘ	ye ʘ			
F	fa, va ʘ ʘ	fe, ve ʘ ʘ	fi, vi ʘ	fo, vo ʘ ʘ ʘ	
S	sa ʘ	se ʘ ʘ ʘ	si ʘ ʘ ʘ ʘ	so ʘ	su ʘ
Z	za ʘ			zo ʘ ʘ	
X		xe ʘ			



Le Nord Ouest de la Grèce

1- Corcyre, 2ème s. av. J.-C. Drachme d'argent 4,66 g. Tête d'Apollon. R/ Pégase. **2-** Royaume de Péonie - Patraos. 335 - 315. Tétradrachme d'argent 12,64 g. Même type. R/ Cavalier tuant un soldat. **3-** Même royaume - Audolion. 315 - 285. Tétradrachme d'argent 12,18 grs. Athéna coiffée du casque phrygien. R/ Cheval. **4-** Illyrie. Dyrrachium. 450 - 350. Statère d'argent 10,96 g. Vache allaitant. R/ Dessin floral. **5-** Même région, Damastion 345 - 330. Tétradrachme d'argent 12,40 g. Apollon lauré. R/ Trépied. **6-** Epire - Ambracie. 380 av. J.-C. Statère d'argent 8,52 g. Pégase. R/ Athéna casquée.

EPIRE, THESSALIE, ACARNANIE

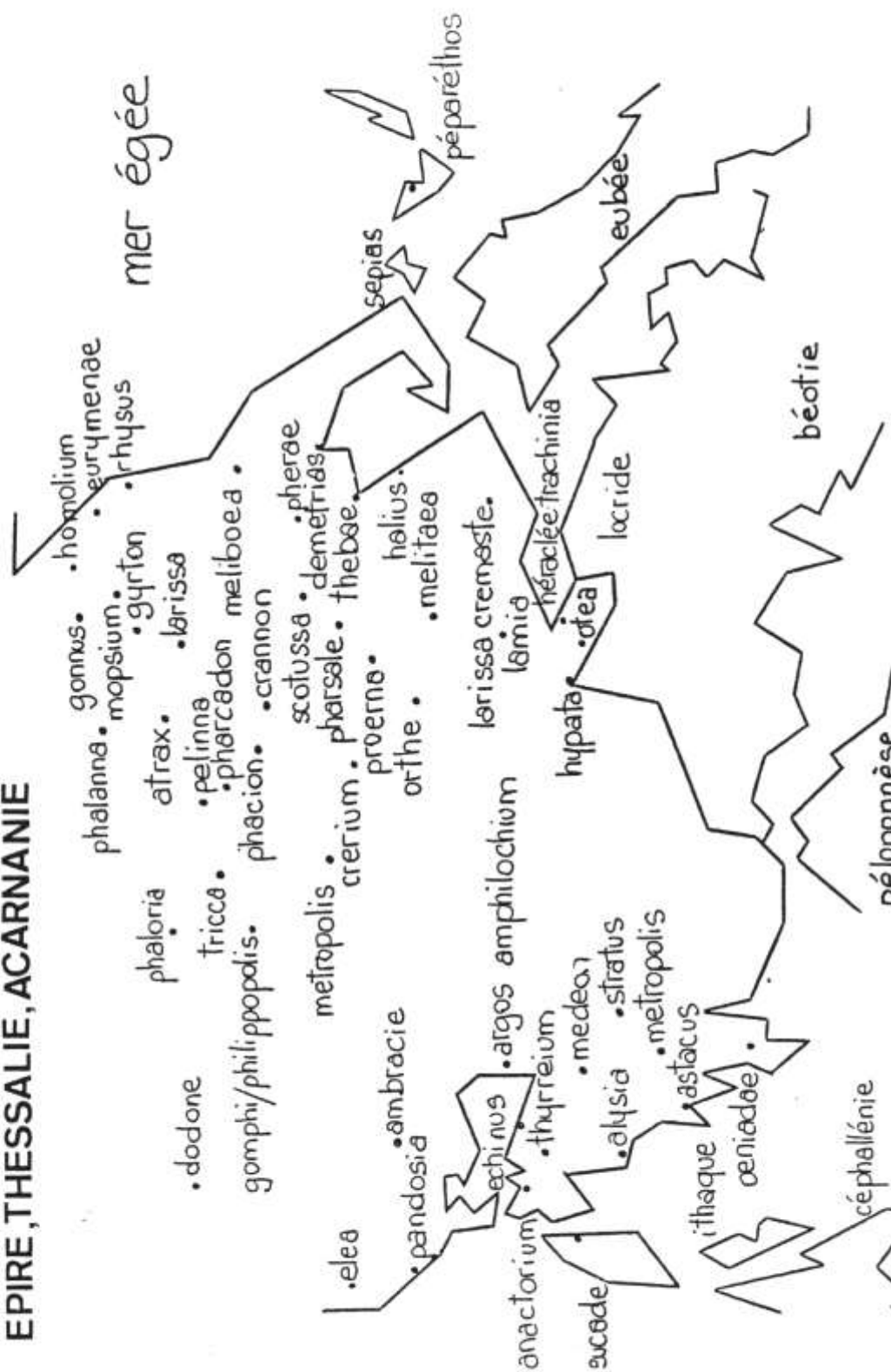



Macédoine jusqu'à Alexandre III le Grand

1- Règne d'Alexandre Ier 498 - 454. Tétradrachme d'argent 11,02 g. Cavalier à dr. R/ Bouc à dr. **2-** Même règne. Triobole en argent. Cheval à dr. R/ Casque. **3-** Mendé vers 480 av. J.-C. Tétrobole en argent 2,33 g. Ane ithyphallique. R/ Carré creux en ailes de moulin. **4-** Même ville 458 - 424. Tétrobole en argent 2,63 g. Silène assis sur un âne. R/ Amphore. **5-** Egée 500 - 480. Trihémiobole en argent 0,79 g. Bouc à dr. R/ Carré creux quadripartite. **6-** Philippe II 359 - 336. Statère attique en or 8,55 g. Zeus. R/ Bige conduit par un aurige. **7-** Même règne. Tétradrachme d'argent 14,15 g. Zeus barbu. R/ Cavalier, dessous couronne. **8-** Philippi, ville de Macédoine. Statère d'or 8,60 g. vers 345 av. J.-C. Héraclès. R/ Trépied. (Col. particulière). **9-** Alexandre III le Grand 336 - 323. Double statère en or 17,28 g. Athéna casquée. R/ Niké debout. **10-** Même règne. Statère d'or 8,54 g. Même type. **11-** Même règne. Tétradrachme d'argent 17,11 g. Héraclès. R/ Zeus assis. **12-** Même règne 15,95 g. Même type, frappe barbare.

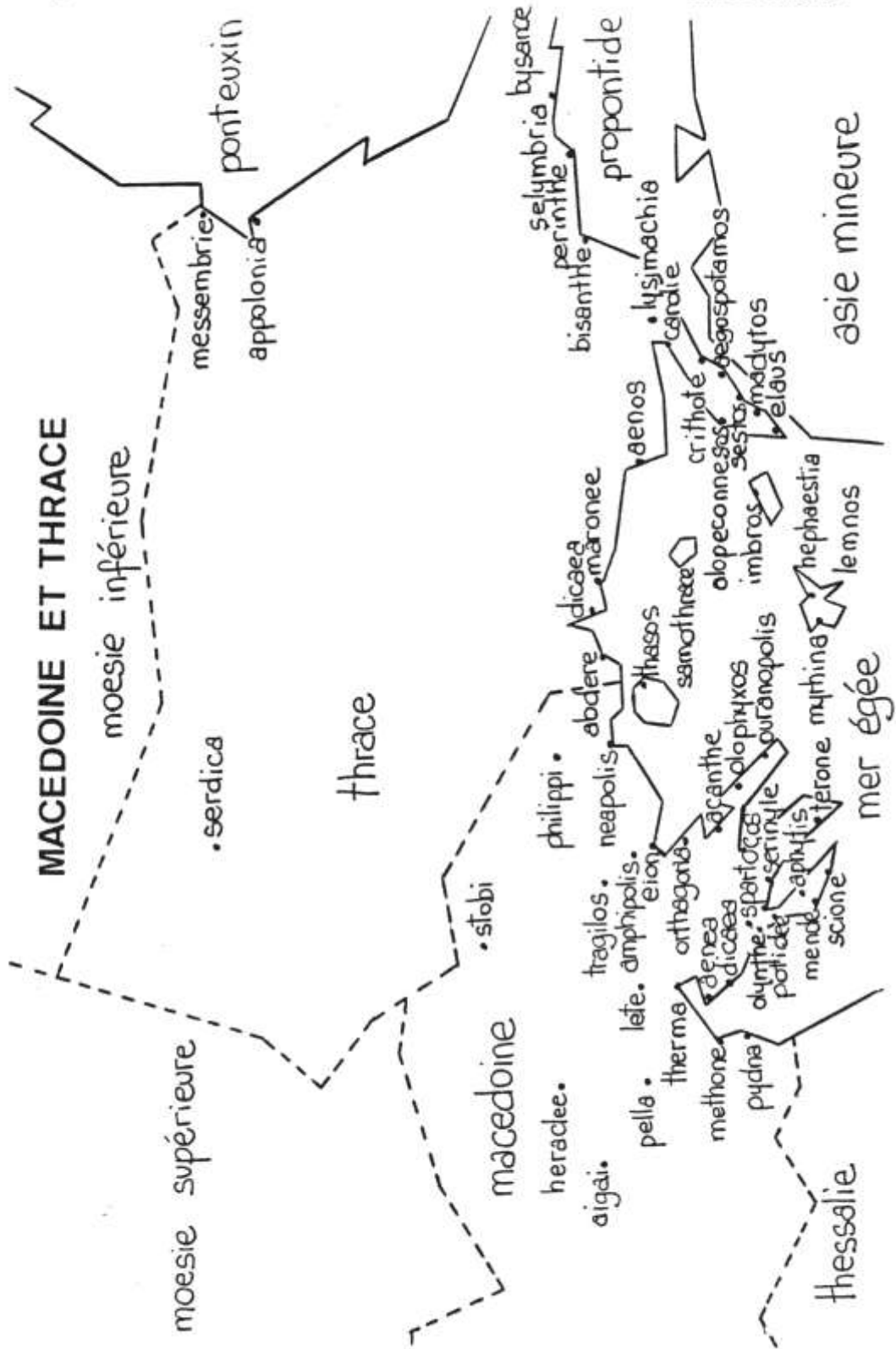

Monnaies de Thrace

1- Abdère. 411 - 385. Statère d'argent 12,46 g. Griffon. Taureau. **2-** Byzance Tétradrachme d'argent 14,61 g. vers 357 - 340. Taureau à g. R/ Carré creux granuleux et quadripartite. **3-** Apollonia Pontica. Après 400 av. J.-C. Drachme d'argent 3,18 g. Ancre et Méduse. **4-** Aenos. 474 - 450. Tétradrachme d'argent 14,96 g. à la tête d'Hermès à dr. R/ Bouc. **5-** Même ville 374 - 372. Tétradrachme d'argent à la tête d'Hermès de face. 15,70. **6-** Maronée 450 - 400. Cheval et cep de vigne. **7-** Ile de Thrace. Thasos. vers 490 - 480. Statère d'argent 8,61 g. Satyre enlevant la nymphe. **8-** Mêmes ville et type plus archaïque vers 520 - 510. 8,20 g. **9-** Même ville. Tétradrachme d'argent frappé après 146 av. J.-C. 16,70 g. au type de Dionysos. R/ Héraclès. **10-** Chalcidique. Potidée. 500 - 429. Tétradrachme d'argent 16,78 g. Poséidon à cheval. **11-** Thasos ou Lété ? Trihémiobole en argent 0,90 g. Satyre à droite. **12-** Dicaia vers 450 av. J.-C. Tétrobole en argent, 2,37 g. R/ Tête de taureau.



POIDS ET NOMS DES MONNAIES

1-L'importance du poids

- Dans le monnayage grec la monnaie valait à peu près le poids de son métal.
- Le pouvoir émetteur obtenait des bénéfices qui variaient suivant l'alliage et parfois suivant la valeur théorique et la valeur réelle. (Différence notable sur la quantité.)
- Le renom d'une monnaie dépendait donc de son poids et de son métal.
- Nous pouvons étudier grâce aux poids : les alliances, les changements de régime, les courants commerciaux et le rayonnement géographique et historique d'un gouvernement.
- Ces poids standards communs à plusieurs villes ou plusieurs gouvernements sont d'une importance numismatique considérable.
- En plus de l'attrait historique et économique le poids d'une monnaie nous aide à détecter les faux et les monnaies fourrées.
- Dans les tableaux, nous avons étudié ces poids sur des milliers d'exemplaires en obtenant des moyennes sur des monnaies en bon état. (L'usure due à la corrosion, aux nettoyages et à la circulation de la monnaie fait perdre du poids : c'est ce qu'on appelle le frai de la monnaie ; aussi notre moyenne ne pouvait se faire que sur de beaux exemplaires ayant peu circulé.)

2-Les principaux poids standards

- | | |
|-------------------|---|
| Achéen | Poids standard italo-achéen ou parfois italo-tarentin. Poids standard des colonies achéennes en Italie du Sud : le distatère 15,50 g, le statère 7,75 g.
Parmi les villes qui frappèrent suivant cet étalon se trouvent Crotona, Métaponte, Posidonia (jusqu'à la bataille d'Himère en 480 av. J.-C.), Sybaris, Terina, Thurium (exemplaire de distatère de 14,59 à 16,08 g). Ce poids eut de l'influence dans l'Italie du Sud en général et même à Tarente, bien que l'on préfère parler pour cette ville d'un poids dérivé du nomos. |
| Attique | 17,20 g environ pour le tétradrachme, soit 43,00 g pour le décadrachme (= 10 drachmes), soit 4,30 g pour la drachme, 0,72 g pour l'obole, etc.
Ce poids était standard à Athènes, en Eubée, à Corinthe et dans les colonies de Corinthe dont Syracuse ; dans les villes siculo-puniques ou dans les ateliers itinérants de Sicile et en Cyrénaïque.
Ce poids était également standard pour les frappes d'argent d'Alexandre le Grand et des rois qui le suivirent en Syrie, en Macédoine, à Pergame, au Royaume du Pont, chez les rois de Bactriane et de Cappadoce ainsi que chez les Parthes (cela, bien sûr, suivant les époques). |
| Babylonien | En Lydie, en Lycie, dans certaines régions de Macédoine et de Thrace, dans l'île de Thasos, le poids du statère est d'environ 9,60 g. Les monnaies de Sardes en argent : 10,69 g. Hémistatère : 5,30 g. |
| Campanien | Le poids du statère se situe entre 7,35 et 7,55 g. On le trouve à Cumae, à Velia, à Naples (ce poids standard est presque le même que le poids phocéén). |

- Cistophore** Standard 12,37 g. Cistophore à Ephèse, Pergame et Tralles. Certains ne considèrent pas le cistophore comme un étalon.
- Corcyréen** Entre 10,49 et 11,70 g. Ce poids standard est un amalgame du corinthien et de l'euboïque.
- Corinthien** Ce poids de 8 à 8,70 g environ a circulé dans toutes les colonies frappant le "poulain". Il se rapproche du poids standard attique (un statère vaut 2 drachmes attiques). De plus, pour l'Eubée, un statère corinthien valait la moitié. Ces équivalences se comprennent dans la mesure où ces villes étaient amenées à faire des échanges commerciaux. Cela devait simplifier les comptes.
- Eginétique** Le statère d'Egine pèse environ 11,90 g. On trouve cet étalon à Egine, en Crète, dans les îles de la mer Egée, en Thessalie, en Béotie, dans le Péloponnèse, dans les villes d'Elis, de Sicyone, dans la ville de Camiros (Rhodes) et à Cnide, en Asie mineure.
- Euboïque** De 17,20 à 17,40 g environ pour le statère d'argent. On le trouve en Eubée, en Chalcidique et dans les colonies de Sicile (Himère, Naxos et Zancle).
- Italo-tarentin, italo-achéen** voir achéen
- Litra** De la Grande Grèce, est le poids standard de la Sicile, fréquent à Syracuse. Une litra d'argent pèse entre 0,65 et 0,70 g environ. On la retrouve aussi en Italie du sud.
- Lycien** Des poids standards intermédiaires de 8,25 à 10 g. (Les statères à la protomé de sanglier, etc.)
- Lydien** Ou lydo-milézien. Le trité d'électrum pèse de 4,72 à 4,76 g (c'est le 1/3 de statère). L'hémi-hecté, ou moitié de statère, pèse 1,20 g.
- Milézien** Ou milésiaque. Ephèse archaïque. Trité d'électrum : 4,45 g.
- Nomos** De la Grande Grèce. Italie du sud (Tarente, Cumes), 6,90 g.
- Persique** La darique d'or de Darius pèse de 8,30 à 8,35 g. Le sicle d'argent pèse entre 5,30 et 5,60 g.
Pour les monnaies d'argent on trouve beaucoup de doubles sicles à Aspendos, à Tarse (les satrapes), à Chypre, à Mallos, de 10,20 à 10,95 g.
Certaines frappes de Maronée et d'Abdère sont aussi sur cet étalon.
- Phocéén** A Phocée, le statère pèse environ 15,16 à 16 g. Il est en électrum et la division la plus commune est le 1/6 ou hecté en électrum de 2,53 g.
Ce poids standard se trouve surtout à Phocée et à Lesbos.
Le statère d'argent pèse environ 7,24 g.
- Phénicien** On trouve ce poids standard de 7 g et plus pour le shekel en argent et de 14,10 g et plus pour le double shekel à Sidon, Byblos et Tyr. Pour le quadruple shekel à Sidon, le poids est de 27,60 g. Les statères d'argent de Philippe II de Macédoine sont des tétradrachmes phéniciens de 14,20 g et plus. Carthage a frappé beaucoup suivant cet étalon.
- Rhodien** Souvent confondu avec le standard de Chios, le tétradrachme pèse de 14,50 à 15,50 g mais descend suivant les époques jusqu'à 13,40 g.
On trouve des exemples de ce poids étalon à Rhodes, à Cnide et à

Chios ainsi que chez les dynastes de Carie (Hécatomnos, Mausole, etc.), Ephèse et Cyzique.

Les tétradrachmes d'argent d'Aenos et de Samos sont aussi de cet étalon.

Thraco-macédonien On l'appelle aussi macédonien. C'est un étalon assez compliqué. L'octodrachme d'Alexandre 1er de Macédoine, vers 479-475 av. J.-C., pèse 28,49 g.

Un statère de Lété pèse de 9,70 à 9,80 g. Les statères celtés en argent de Noricum appartiendraient aussi à cet étalon. On pense souvent que les monnaies de Philippe II de Macédoine dérivent de cet étalon, mais nous préférons les rattacher à l'étalon phénicien dont elles sont plus proches.

A ATHENES

1 talent	= 26,196 kg	= 60 mines
1 mine	= 0,436 kg	= 100 drachmes
1 drachme	= 4,36 g	= 6 oboles
1 obole	= 0,72 g	= 8 chalques

3-Les 7 principales unités monétaires

la drachme
 le statère
 le chalque
 le nommos
 la litra
 le sicle
 la darique

Chaque unité monétaire possède ses multiples et ses sous-multiples comme vous l'observerez dans les tableaux des poids. Vous pouvez comparer la drachme à notre pièce de 5 francs qui va de la pièce de 5 centimes au billet de 500 francs.

la drachme

Elle désignait avant l'apparition de la monnaie une poignée de broche de fer.

le statère

Il désignait 2 poignées au moment où la drachme en désignait une. Le statère est donc l'équivalent d'un didrachme.

le chalque

Il désignait la pièce de bronze. C'est l'unité monétaire de nombreuses monnaies en bronze.

le nommos

Il désignait la monnaie légale, la monnaie en général. C'est une unité monétaire très proche du satère et qui fut utilisée en Italie du Sud. De nos jours nommos, nummus etc., exprime une étude sur un ensemble de monnaies. (Par exemple : *Historia Nummorum* de B.V. Head ou les *Sylloge Nummorum Graecorum* des musées etc.).

la litra

Au lieu de compter par drachmes, mines et talents, les peuples d'Italie du Sud et de Sicile employaient la livre (d'où litra) dont le poids, toujours divisé en 12 onces, variait suivant les pays.

le sicle

Equivalent du shekel chez les Juifs, le sicle, introduit par Darius, était une monnaie très populaire en Asie mineure. Le sicle est avant tout, une unité de compte et de poids. On distingue le sicle médique des Perses qui pèse environ 11,20 g et le double sicle hébraïque qui pèse 14,20 g.

la darique

Elle tient son nom de Darius qui remplaça le monnayage crésoïde en Asie mineure par les sicles et les dariques.

Tableau des étalons de la drachme et du statère

ARGENT

(Commentaire)

Le signe (+) signifie que la moyenne des poids relevés se situe, en général, au-dessus du poids. (Une monnaie peut être plus ou moins légère par suite d'un nettoyage).

Le signe (-) exprime le contraire.

Certaines villes utilisent un poids étalon réduit comme le statère corcyéen pour Dyrrachium. Cela fausse un peu la moyenne mais les calculs étant faits sur le grand nombre des monnaies trouvées sur le marché, le résultat est très proche et le peu d'exemplaires réduits ne change que peu la moyenne.

Certains poids étalon se confondent, par exemple à Corinthe, le statère suit l'étalon corinthien alors que pour les divisions, il semble que soit employé un étalon partant de la drachme attique.

Après un examen rapide, on peut conclure que les corinthiens ne pratiquent que le statère de poids corinthien. Les divisions de Corinthe sont de poids attique réduit.

Poids standard de la drachme et du statère

OR

(Commentaire)

La série lourde en or de Crésus de poids babylonien lui permettait de trouver une équivalence avec les statères d'électrum de Milet qui pesaient de 13,76 à 14,50 g.

Pour trouver une équivalence avec Phocée, il choisit une série légère d'un peu plus de 8 g.

- Les rapports étaient :
 - 1 à 1,33 entre l'électrum et l'or
 - 1 à 10 entre l'argent et L'électrum,
 - 1 à 13,33 entre l'or et l'argent

Un statère d'or de la série lourde pesait le même poids que la pièce d'argent, laquelle équivalait au 1/10 du statère d'or léger (10 statères en argent de Crésus de 10,50 g. valaient une pièce d'or de la série légère pesant près de 8,20 g.).

Etalon Standard	Attique	Babylonien	Itallote	Persique	Phénicien	Rhodien	Carthage
Nom de la Monnaie							
Dodécadrachme= 12 drachmes							
Décadrachme = 10 drachmes	42,77				42,78		
Octodrachme = 8 drachmes					27,70		
Hexadrachme = 6 drachmes Tristatère							
Pentadrachme = 5 drachmes					17,80		
Tetradrachme = 4 drachmes distatère ou double sicle	17,20			16,66	13,85		
Tridrachme = 3 drachmes							
Trihénistatère							12,48
		10,74*					
Didrachme-2 drachmes, statère ou sicle	8,50	8,07**	8,55	8,41	7,10		9,40
Drachme ou Octobole							
½ statère ou hémistatère	4,26		4,20		4,27		4,62
Tétrobole ou 2/3 de drachme ou 4 oboles ou 1/3 de statère ou trité	2,82	3,55	2,90				*
Triobole ou hémidrachme ou 3 oboles						2,06	
1/4 de statère ou tétarté	2,08		2,12		2,12	à 2,20	
Obole = 1/5 de statère						1,89	
Dibole ou 1/3 de drachme ou 2 oboles, 1/6 de statère ou hecté	1,23						
Trihémibole ou 1/4 de drachme ou 3 demi-oboles- 1/8 de statère	1,07				1,01		
1/10 de statère							0,83
Obole ou 1/6 de drachme - 1/12 statère	0,73				0,60		
Hémitrihémibole ou 1/8 de drachme ou 3/4 d'obole = 1/16 de statère							
Hémibole ou 1/2 drachme, 1/24 de statère	0,37						
Trihémistatémorion ou 3/8 d'obole							
1/48 de statère			0,17				
Tétartémorion ou 1/24 de drachme ou 1/4 d'obole							
Hémistatémorion ou 1/48 de drachme ou 1/8 d'obole ou 1/96 de statère							

* Série lourde

** Série faible

METROLOGIE						
Poids standard des monnaies d'ELECTRUM suivant les Etalons						
Etalon Standard Nom de La Monnaie	Babylone	Carthage	Cyzique	Milet	Phénicie	Phocéé
Tristatère		22,75				
Trihémistatère		10,60				
Statère	14,40	7,50	16,03	13,76		15,20
Hémistatère					2,96	
1/3 de statère Trité				4,72	4,70	
1/4 de statère Tétarté		2,82			1,80	
1/6 de statère Hecté			2,60			2,51+
1/8 de statère Hémi-tétarté						
1/12 de statère Hémi-Hecté				1,11		1,35
1/16 de statère						
1/24 de statère						0,63
1/48 de statère			0,33			0,32+
1/96 de statère						0,13

METROLOGIE

La LITRA

La Litra OR

100 litrae	5,79 Grs
80 litrae	5,65 Grs
60 litrae	4,25 Grs
50 litrae	2,88 Grs
40 litrae	2,82 Grs
30 litrae	2,10 Grs
10 litrae	0,66 Grs

La Litra ARGENT

16 litrae	13,56 Grs
15 litrae	12,66 Grs
10 litrae	8,47 Grs
8 litrae	6,80 Grs
5 litrae	4,50 Grs

La Litra ELECTRUM

100 litrae	6,90 Grs
50 litrae	3,60 Grs



Multiples et sous-multiples du chalque.

décachalque	= 10 chalques
octochalque	= 8 chalques
pentachalque	= 5 chalques
tétrachalque	= 4 chalques
trichalque	= 3 chalques
dichalque	= 2 chalques
chalque	= 1'unité
hémi-chalque	= $\frac{1}{2}$ chalques

MONNAIES FAUSSES

S'il faut un oeil d'aigle pour découvrir dans une collection l'oiseau rare, il faut un oeil de lynx et une grande compétence pour détecter les monnaies fausses ou suspectes.

Le numismate passe toujours par une période de doute qui va de paire avec la connaissance et la maturité qu'il acquiert dans les monnaies grecques. Aussi ne faut-il pas arrêter son effort à ce moment-là, qui est de courte durée, mais continuer à chercher, à comprendre, à étudier, à regarder, à comparer les monnaies douteuses. Il est évident qu'un amateur, ne connaissant que les monnaies de Sicile, suspectera des monnaies crétoises, ne serait-ce que par les différences de leur réalisation technique.

Tout le monde est capable d'étudier et de comprendre les faux et nous allons vous exposer les principaux critères et arguments qui nous conduisent à juger une monnaie fausse ou souvent seulement suspecte. A l'inverse, nous vous indiquerons aussi ce qui nous fait affirmer au niveau des connaissances actuelles qu'une monnaie est bel et bien bonne.

Les 10 points importants pour prouver qu'une monnaie est authentique ou fausse sont les suivants :

- | | |
|----------------------|--------------------|
| 1) le poids | 6) l'écriture |
| 2) la tranche | 7) le type hybride |
| 3) le métal | 8) la corrosion |
| 4) le style | 9) la surfrappe |
| 5) l'étude des coins | 10) la provenance |

Faites votre enquête, exercez votre esprit critique et posez-vous des questions.

La monnaie semble authentique : elle est saine (par 'feeling'). Pas de doute et vous vous expliquez pourquoi.

La monnaie semble fausse : elle est suspecte, bizarre. Vous n'avez jamais vu ce type avec cet aspect. Vous doutez et c'est ce qui détermine votre recherche.

1) Le poids

monnaie authentique

Il correspond à un poids standard.

monnaie fausse

Il est beaucoup plus léger ou légèrement plus lourd que le poids standard alors que la monnaie a circulé ; ou bien cette dernière est carrément trop lourde par rapport au poids standard.

2) La tranche et le listel

monnaie authentique

Ils comportent les caractéristiques de la technique de fabrication monétaire de la ville, de l'époque et de la région. Ils peuvent être martelés, ronds

avec renflement et encoche ; la corrosion est la même que celle de la monnaie. Parfois l'on trouve de petites traces d'argent corné qui n'auraient pas été nettoyées en même temps sur l'avvers et le revers.

monnaie fausse

Ils ne comportent pas les caractéristiques de la technique de fabrication monétaire de la ville, de l'époque et de la région. Ils présentent des traces de lime, une corrosion suspecte qui n'est pas la même que celle du champ : il s'agit d'une refrappe sur une monnaie authentique. A la loupe vous distinguerez un mince filet séparant la tranche en deux : il s'agit sans doute d'une galvano (si c'est du cuivre électrolytique recouvert d'argent) ou de deux moules soudés ensemble que le faussaire n'a pas réussi à masquer totalement.

3) Le métal

monnaie authentique

Vous avez l'habitude de ce monnayage. Le métal correspond au métal habituel de la ville, de l'époque et de la région par sa qualité, sa couleur, son argent corné et, ou, ses traces de corrosion (marine par exemple). Il a été frappé et il est bien "serré". Il a un aspect mou mais correspond bien aux techniques de frappe de la ville, époque et région. Le métal correspond à celui d'une grande trouvaille de la ville, époque et région. La monnaie réagit bien à vos expériences chimiques, elle se nettoie bien et garde par sa couleur et la qualité du métal un aspect authentique (la pièce n'est pas laiteuse si c'est de l'argent, elle n'a pas l'aspect d'une savonnette jaunâtre si c'est de l'or, on distingue une autre couleur de patine par endroits si c'est du bronze etc.)

monnaie fausse

Le métal ne correspond pas au métal habituel de la ville, époque et région. Sa couleur si c'est de l'argent est blanchâtre ; si c'est de l'or, elle n'est pas du jaune des monnaies aux mêmes types connus, ou de la région. Si c'est du bronze, la patine est fausse. Les corrosions sont artificielles, faites à l'aide de produits corrosifs modernes (faites vos essais pour comprendre ; eau de javel, acide nitrique, soude, etc.) Rien ne vaut l'expérience et l'entraînement, car après vous saurez éventuellement faire réagir les monnaies fausses, ce qui est un critère supplémentaire dans votre enquête.

4) Le style

monnaie authentique

Vous êtes connaisseur de ce monnayage et il n'y a pas de doute, vous reconnaissez même le génie du graveur qui a gravé la série de ces coins d'avvers ou de revers. Pour cela il faut deux qualités : la mémoire visuelle pour reconnaître éventuellement le coin, et la passion focalisée sur une série précise. Peu de gens sont capables d'un tel jugement : c'est la véritable compétence ; à vous d'y accéder et, en attendant, apprenez déjà à juger votre interlocuteur sur ce critère. C'est le "nec plus ultra" de la numismatique grecque.

monnaie fausse

Le faussaire n'arrive pas à se séparer du "regard" de son époque. Aussi

par le style, les faux du XIX^e sont décelables de nos jours même en photo. Au XIX^e au moment de leur découverte, marchands et collectionneurs étaient affolés et avaient du mal à les comprendre. En monnaie il n'y a pas de faux avec un style authentique ; par la connaissance et l'expérience vous comprendrez que face à une série de monnaies de la même ville et de la même époque, cet exemplaire n'a pas sa place, et que son existence est impossible. Dans ce cas, poussez votre enquête et retrouvez le même faux ou l'exemplaire authentique dans le commerce ou les musées, vous aurez ainsi la preuve de votre condamnation.

5) L'étude des coins

monnaie authentique

Nous avons vu comment un coin s'usait, se réparait et se changeait. Ces coins sont souvent connus et vous les retrouvez dans les corpus déjà établis avec toutes les combinaisons connues. Cependant, la monnaie que vous étudiez est d'une combinaison inconnue dans le corpus : il s'agit d'une rareté et vous vérifiez si cela peut permettre de redater la série ou si cela vous amène à découvrir un coin encore inconnu.

Le coin est connu et vous retrouvez par les traces de cassure du coin (qui donne des bavures en relief sur le champ), par les traces de rouille (le coin vieillissant se rouillait : vous le verrez sur la monnaie), il a été réparé (ces traces de réparation du coin donnent l'impression que la monnaie a été retouchée : apprenez à faire la différence, peu de marchands en sont capables).

En un mot, vous recréez la vie du coin et vous avez des arguments "en béton" pour prouver que votre monnaie est bonne.

monnaie fausse

Les deux coins, avers et revers, sont connus et il s'agit d'une copie exacte soit par moule galvano, soit par microfusion, etc. Les coins ont pu être moulés et la monnaie refrappée sur un exemplaire authentique : observez la tranche, le métal qui n'est pas pareillement serré, servez-vous de votre loupe pour étudier la couche superficielle, les creux et les reliefs. Retrouvez des boursoffures de métal. Le coin de revers apparaît presque toujours en légère cuvette sur le champ de la monnaie ; lorsqu'il est bombé ou plat, la monnaie est suspecte.

Il arrive aussi que les flans soient trop ronds et réguliers et leurs surfaces trop petites par rapport aux coins. Les faussaires modernes travaillent par pression et non par frappe au marteau, ce qui explique un excès de régularité dans l'allongement des grains sur le métal du flan et dans l'aspect général de la monnaie.

6) L'écriture

monnaie authentique

L'écriture est saine et apparaît à la loupe aux mêmes endroits que sur une autre pièce qui est du même coin. Il peut y avoir des variétés de légende, le coin peut être cassé sur une ou deux lettres, certaines lettres peuvent être mal frappées suivant l'inclinaison du coin. La légende correspond à l'époque où la monnaie a été frappée et le style à la calligraphie habituelle.

monnaie fausse

Elle est empâtée, irrégulière, les lettres incomplètes, d'un style rigide, etc. Il faut vérifier le fond des lettres et les bords où il doit apparaître, par endroits, des stries de gaz d'échappement (ou suivant les avis, des stries de gravure du coin). Ne jamais oublier de vérifier l'évidence : les fautes d'orthographe, la légende qui ne correspond pas au type, etc. Les faussaires sont parfois géniaux mais manquent aussi souvent de culture numismatique.

7) le type hybride

monnaie authentique

L'avvers correspond au revers des séries étudiées dans les corpus. Si vous ne retrouvez pas la combinaison exacte il peut bien sûr s'agir d'une rareté. Dans ce cas, appuyez-vous sur le style et les autres arguments vous permettant de déclarer la monnaie bonne.

monnaie fausse

Le faussaire a assemblé un coin d'avvers qui ne correspond pas au revers d'après les séries connues de l'époque. En un mot, il s'est trompé d'époque ou de lieu. Cette faute des faussaires est assez courante et facilement décelable. C'est en étudiant les monnaies hybrides que vous comprendrez les autres faux.

8) La corrosion

monnaie authentique

Autrefois c'était la base de l'étude d'une monnaie. L'argent corné, les concrétions sur le flan et la tranche étaient des arguments pour juger une monnaie bonne. Maintenant les procédés chimiques permettent au faussaire toute sorte de fantaisies et font perdre un peu de poids à cette étude.

Les corrosions dépendent de nombreux facteurs : la provenance du métal, le terrain dans lequel il est resté plus de 2000 ans, le nettoyage après la trouvaille, etc.

Par ailleurs, sur l'or l'on trouve des concrétions marines et sur les bronzes, la patine est difficilement imitable et ne supporte pas une étude approfondie.

monnaie fausse

De nombreux faux sont corrodés grossièrement pour masquer les défauts du faussaire. Une espèce d'imitation d'argent corné masquera un trou, etc. Les patines masquent toutes sortes de pièges ; aussi les vrais numismates aiment-ils les monnaies nettoyées et savent les rendre claires, sans les froter souvent, par simple réaction chimique. Pour ces réactions, l'on "sent" les corrosions modernes et l'on découvre le subterfuge du faussaire. A la loupe les traces de corrosion ne sont pas les mêmes sur la tranche que sur le flan : c'est une monnaie authentique sur laquelle le faussaire a fait une frappe moderne avec la copie de deux coins.

9) La surfrappe

monnaie authentique

Dans l'Antiquité grecque de nombreuses monnaies ont été refrappées sur d'autres afin d'éviter la préparation de nouveaux flans.

Les monnaies crétoises, par exemple, ont été refrappées sur des monnaies de Cyrène ou de Syrie. Il s'agissait parfois de mercenaires qui revenaient dans leur pays avec leur salaire ou tout simplement d'un commerce régulier. Sous l'empreinte nouvelle il arrive que l'on distingue l'ancienne iconographie de la monnaie ainsi que parfois des bouts de légende. Les savants, en reconnaissant le type sur lequel le nouveau type monétaire a été frappé, arrivent à dater la trouvaille avec un "terminus post quem". Cette étude d'après les trésors donne une information supplémentaire et une explication logique à l'examen d'un groupe de monnaies.

Ces surfrappes ont souvent été préparées par martelage pour arranger la tranche ou estomper le type primitif. On a noté que pour obtenir le même poids standard il fallait enlever parfois du métal à la pièce primitive que l'on va surfrapper.

monnaie fausse

Certains faussaires, pour donner plus de véracité à leurs monnaies, en présentent des surfrappées. Ravel, dans son livre "Falsifications" p. 50, nous raconte comment les faussaires de l'époque de Christodoulos surfrappent des monnaies sur des tétradrachmes communs d'Alexandre le Grand ou d'Athènes.

Comme pour les surfrappes authentiques, si besoin est, ils en rectifient le poids. Comme le fait remarquer Ravel "il est arrivé de constater qu'une pièce archaïque était refrappée sur une pièce hellénistique". Cependant les coins sont le plus souvent mal gravés et la supercherie facilement décelable.

Il peut aussi se produire que le faussaire moule une pièce authentique surfrappée. Dans ce cas il s'agit d'une galvano ou d'une monnaie coulée, et la détection du faux est aisée.

10) La provenance

monnaie authentique

La monnaie qui vous est proposée vient d'une grande vente. Tout le monde la connaît. Personne autour de vous ne l'a déclarée suspecte. Vous connaissez son pedigree : elle vient de collectionneurs successifs et est passée entre les mains de grands marchands reconnus pour leur compétence dans les monnaies grecques.

Vous avez acquis une certaine maturité en numismatique ; après une courte étude, vous jugez la monnaie bonne et vous avez une réponse à tous les doutes possibles. La partie est gagnée pour vous mais n'oubliez pas que dans ce domaine l'on apprend tous les jours : les faussaires ne sont pas des ânes et cherchent sans arrêt à nous gruger par de nouvelles techniques.

monnaie fausse

Une trouvaille vient d'être faite. Il y a des faux présentés avec les monnaies authentiques. En principe, à moins de les reconnaître parfaitement, il faut se méfier, ne pas acheter et attendre ; l'erreur se fait presque toujours dans ce cas. Il ne faut donc pas acheter à n'importe qui et se méfier des lots dans lesquels vous aurez toujours le 'revers de la médaille'. Une monnaie grecque s'étudie et ce n'est qu'après examen approfondi que l'on peut envisager l'achat. Il est évident que plus vous serez compétent, plus vous irez vite et plus vous étonnerez par la force de votre jugement.

Le centre de la Grèce et le Péloponnèse

1- Eubée - Carystos, vers 350 av. J.-C. Statère d'argent 7,32 g. Vache allaitant. R/ Coq. **2-** Etolie - Monnayage Fédéral. 279 - 168. Tétradrachme d'argent 16,83 g. Héraclès imberbe. R/ L'Etolie drapée assise sur des boucliers. **3-** Arcadie - Phénéos. (coll. particulière.) Vers 360 av. J.-C. Statère éginétique 10,71 g. Maïa. R/ Hermès tenant Arcas. **4-** Ligue Arcadienne 465 - 455. Triobole en argent 2,99 g. Zeus aétrophore trônant. R/ Artémis dans un carré creux. **5-** Phocide 357 - 346. Triobole en argent 2,65 g. Tête de boeuf. R/ Apollon. **6-** Ligue de Phocide 500 - 490. Obole en argent 0,85 g. Tête de veau. R/ Protomé de sanglier. **7-** Béotie - Thèbes vers 240 av. J.-C. Drachme d'argent 5 g. Perséphone. R/ Poséidon debout. **8-** Même région. Statère archaïsant 11,80 g. Bouclier. R/ Amphore dans carré creux. **9-** Même région 371 - 338. Statère en argent 11,95 g. Même type dans cercle creux. **10-** Mêmes région/époque. Statère en argent 12,02 g. Même type. **11-** Confédération béotienne 197 - 146. Drachme 5,02 g. Poséidon. R/ Niké debout. **12-** Thessalie - Pharsale. 480 - 400. Hémidrachme d'argent 3,02 g. Pallas casquée. R/ Tête de cheval. **13-** Phéraé 4^e s. av. J.-C. Hémidrachme 2,64 g. Hécate. R/ Hypérea debout. **14-** Larissa 400 - 360. Drachme d'argent 6 g. Jeune homme retenant un taureau. R/ Cheval. **15-** Même région 350 - 325. Drachme d'argent 5,86 g. Larissa. R/ Jument et son poulain. **16-** Elide - Elis et Olympie. 400 av. J.-C. Statère d'argent 11,43 g. Héra coiffée d'un stéphanos. R/ Foudre. **17-** Même région. Statère d'argent. Héra. R/ Aigle dans couronne. (Coll. particulière). **18-** Même région 312 - 271. Statère d'argent 11,84 g. Même type, à gauche. **19-** Péloponnèse - Sicyone en Achaïe 431 - 400. Statère éginétique en argent 11,70 g. Chimère rugissant. R/ Colombe dans une couronne d'olivier. **20-** Mêmes région et époque. Drachme d'argent 5,65 g. Colombe. R/ Même type. **21-** Même région 360 - 300. Hémidrachme d'argent. Chimère. R/ Colombe. **22-** Argolide - Argos. 343 - 280. Tétrobole en argent 2,26 g. Protomé de loup. R/ Large A. **23-** Iles de l'Elide - Céphallénie - Cranion vers 500 av. J.-C. Triobole en argent 2,78 g. Béliet. R/ Arc dans carré creux.



REGIONS DU CENTRE DE LA GRECE ET DU PELOPONNESE



CENTRE DE LA GRECE

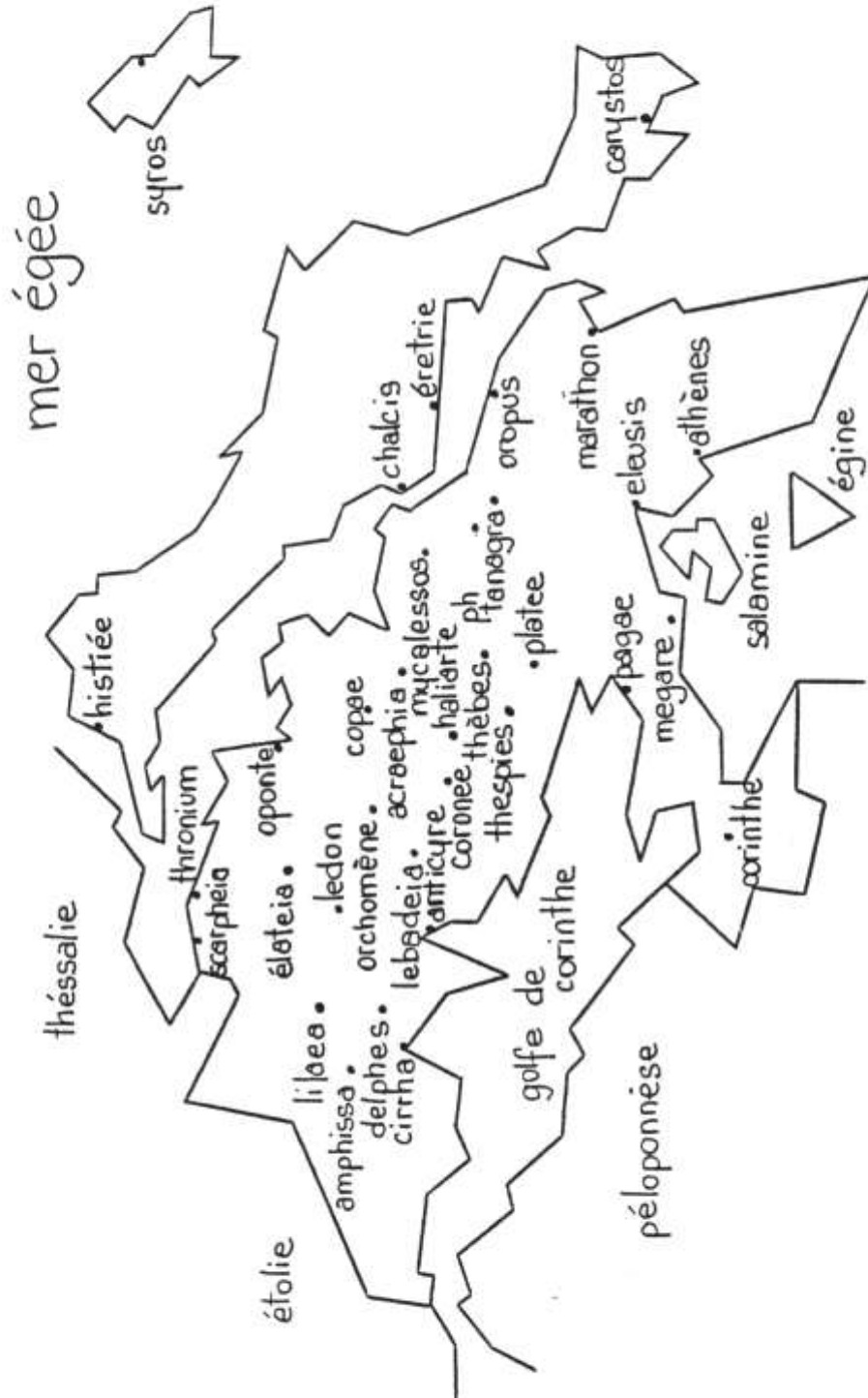

PELOPONNESE



MOYENS POUR LA PASSION DU COLLECTIONNEUR

LE GRAND MARCHAND

Avant tout le collectionneur dispose pour se constituer une collection phénomenale de son marchand.

Son marchand est son ami.

Il peut être spécialiste : c'est-à-dire passionné par un domaine précis où il focalise son intérêt. Par exemple il collectionne uniquement les oiseaux sur les monnaies grecques qui comportent une légende chypriote.

Il peut être expert : c'est-à-dire un marchand qui a pignon sur rue ou qui travaille en appartement et qui est reconnu par l'administration (douanes, tribunaux...) ou par des sociétés d'assurance, des banques, voire par n'importe qui pour ses compétences numismatiques.

Il peut être marchand tout simplement et tout puissant.

L'essentiel est de vous trouver un "personnage" que vous respectez et qui vous respecte. Il comprendra votre collection et saura vous guider tout en vous donnant les armes commerciales et numismatiques dont il dispose.

Sachez le découvrir et lui être fidèle car lui vous sera fidèle. Si vous arrivez à vous révéler dans votre collection, lui se révélera grâce à vous. Cet "échange" exceptionnel entre deux êtres vous amènera à constituer une collection fantastique avec un maximum de plaisir et un minimum de tracas.

Les conseillers, les spécialistes bornés, les experts en tout genre ne sont jamais les payeurs. Sachez découvrir l'homme (ou la femme) qu'il vous faut pour constituer cette collection fabuleuse en ne jugeant que les compétences réelles.

Une collection est le reflet d'une vie surtout dans les monnaies, car, comme vous le savez, il existe un autre langage que l'écriture qui passe par ces oeuvres d'art.

Evitez des pertes de temps ainsi que des regrets en vous laissant aller sur des chemins tout faits et en n'apportant rien de vous-même. Vous êtes capable d'apprendre un minimum qui vous permettra de juger les compétences d'un marchand.

Alors, bon courage avant tout, car vous serez très vite totalement responsable de votre collection et votre marchand ne vous apportera pour ainsi dire qu'une aide technique, car là est sa vocation.

les sociétés d'investissements

Nombreuses en France il y a une quinzaine d'années, elles semblent avoir toutes disparu. Certains spécialistes travaillant pour elles se sont reconvertis et sont devenus "experts", les autres ont quitté le marché.

Ces conseillers en investissements ont, très souvent, été critiqués par les experts qui, pourtant, à l'origine, travaillaient avec eux. Mais ces experts ont bientôt été "dépassés" par la puissance des investisseurs : ils se sont alors attachés à dégoûter ceux-ci du marché et à éloigner d'eux leur clientèle.

Bon nombre de leurs "clients" ont ainsi perdu de l'argent.

les banques

En France il ne semble plus y avoir de banque qui s'occupe directement de monnaies.

Par contre en Suisse et en Allemagne elles sont nombreuses et ont à leur tête de véritables professionnels. Souvent leurs responsables font partie des plus grands marchands au niveau international. Ils ont sans doute des moyens immenses mais il leur manque cette liberté et cet engagement qui caractérisent le grand marchand.

En conclusion, les conseillers ne sont pas les payeurs. On n'est jamais mieux servi que par soi-même. Devenez vous-même spécialiste, expert et décidez vous-même de vos investissements. Votre véritable marchand est le seul capable de vous apporter cette "maturité", profitez de son amitié.

* * *

LA PANOPLIE DU COLLECTIONNEUR

1-Votre bureau numismatique

Si, comme il est d'usage, vous disposez de la bibliothèque complète de votre grand marchand, la première chose à faire est de vous constituer une petite bibliothèque personnelle où vous classerez les livres d'histoire générale, les livres numismatiques ainsi que les catalogues et revues que vous recevrez. Evitez d'acheter trop de livres que vous ne lirez pas. Un livre doit servir votre passion.

2-Votre bibliothèque historique

Hérodote, Thucydide et Xénophon semblent indispensables, ne serait-ce que pour faire des vérifications.

Victor Duruy et son "Histoire grecque" en 3 volumes, parue chez Hachette en 1887, est maintenant épuisée. Vous la trouverez chez les bouquinistes entre 3000 et 5000frs. (Il existe aussi une version condensée de cette oeuvre). Les cartes, les illustrations, les commentaires, les citations et l'index en font un ouvrage de plaisir et de référence.

Pour les colonies grecques, vous disposerez, chez Hachette, de l'ouvrage de Paul Faure, "La Vie quotidienne des colons grecs, de la mer Noire à l'Atlantique, au siècle de Pythagore, VI^e siècle av. J.-C." Ce livre vous aidera à vous faire une vision d'ensemble du monnayage grec et des colonies.

3-Votre bibliothèque numismatique

Ce sera le deuxième auxiliaire de votre collection après votre marchand. Nous vous citons les livres et catalogues qui nous semblent indispensables. Pour un choix spécialisé, référez-vous aux chapitres "Bibliographie" et "Adresses utiles".

- a-SEAR volume 1 Europe 317 pages
- volume 2 Afrique, Asie 437 pages

Vous trouverez ces deux volumes pour 500frs environ. Les photos nombreuses, les types décrits, les index, les citations en font un ouvrage de référence remarquable. Ce livre existe en anglais et en allemand.

b-Le n°1 de la série des ventes ARS CLASSICA : "Monnaies Grecques Antiques" de la collection de feu le Professeur S. Pozzi, 1921, 3334 monnaies décrites, liste des prix réalisés lors de la vente aux enchères de 1921, 101 planches de photos. Réimpression Van der Dussen et Banque Leu, 1966. Prix : 240 frs environ.

C'est une riche collection qui présente l'avantage d'être décrite en français. Nous avons d'ailleurs choisi ce catalogue de vente pour établir des cotations actuelles car cette collection présente la plupart des monnaies que vous trouverez sur le marché.

c-LE BRETT : catalogue des monnaies grecques du musée de Boston. Réimpression 1974 - 2348 monnaies décrites - 340 pages.

L'ouvrage est en anglais, les descriptions des monnaies sont très complètes. Il existe un petit volume supplémentaire cataloguant les dernières acquisitions de ce musée. Ce volume est intéressant car la plupart des monnaies

proviennent des trouvailles récentes. En juin 1980, N.F.A. a vendu une partie de cette collection du musée de Boston. Certaines monnaies ont atteint des prix fabuleux. Ce catalogue est peut-être encore disponible auprès de N.F.A.

d-Vente "KUNSTFREUND" - 28 Mai 1974 - Zurich, Banque Leu et Monnaies et Médailles.

Cette collection est un modèle pour tous ; pourtant ce n'est qu'un choix d'un ensemble encore plus important. Ces monnaies archaïques et classiques sont toutes magnifiques et représentent le "nec plus ultra" de ce que l'on peut trouver sur le marché. Les prix atteints dans cette vente semblaient ne jamais pouvoir être dépassés, c'est le contraire : les monnaies de cette collection repassant en vente obtiennent une belle plus-value.

4-Les revues

Le collectionneur de monnaies grecques n'a pas de revue spécialisée, par contre de bons articles paraissent dans les revues suivantes :

- La Revue numismatique éditée par la Société française de numismatique, 58 rue de Richelieu, 75002 Paris.
- The Numismatic Circular par Spink & Son (5,6,7 King St - St James - London SW1Y 6QR) propose chaque semaine une dizaine de monnaies grecques que vous pouvez acquérir. Parfois des articles sont ajoutés.
- La Revue suisse de numismatique *
- Numismatique et Change *
- U.-S.-A. (The Celator) *

5-Les instruments et l'entretien des monnaies

a-Le fichier : vous pouvez avoir toujours sur vous un carnet de ce que vous possédez, de ce que vous désirez acheter, et vos adresses habituelles.

Par contre, pour votre collection, il vous faut un fichier la répertoriant avec les photos de tous les exemplaires en votre possession.

A cet effet nous vous conseillons la fiche technique que nous fournissons lors de nos ventes.

Vous pouvez découper la partie prix de votre fiche technique et numéroter les deux exemplaires ainsi obtenus : les voleurs et autres indiscrets ne s'y retrouvent pas.

Ce fichier est important en cas de vol, perte... ; il prouve ce que vous possédez.

D'autre part, comme il est rare de pouvoir garder sa collection chez soi, ce fichier vous aidera pour faire des comparaisons, prendre des notes et faire vos recherches.

Cet effort d'organisation maintiendra la jeunesse de votre passion et vous évitera très vite des erreurs possibles dans vos achats. C'est sans doute une des armes les plus efficaces et les moins onéreuses à votre disposition.

b-Le petit matériel : des étiquettes rondes, carrées ou rectangulaires (nous vous les façonnerons dans le papier que vous choisirez), des enveloppes en papier pour monnaies, une loupe très claire ou mieux un compte-fils (grossissement 10 fois maximum), un trébuchet qui pèse au 1/100 de gramme

* Voir chapitre "Adresses utiles".



SYRACUSE.

Vers 500 av. J.C.

Tétradrachme d'argent. 15,45g.

Quadriga. R/ Aréthuse.

Pozzi: 549. Rarissime

20000 NET

Gillet n° 58 50000 FS

Pozzi 549 = 3125 FS

Leu 80 = 24000 FS

Leu 82 = 20000 FS



JEAN BRUNO VIGNE

30, PLACE SAINT GEORGES

75009 PARIS

TÉL. : 42-85-39-82

et éventuellement, si vous collectionnez les bronzes, un pied à coulisse (une règle suffit généralement).

Dans une caisse spéciale, sous votre évier, vous disposerez vos chiffons, brosses, produits pour le nettoyage, mini fraiseuse etc.

c-Votre médaillier : choisissez-le en fonction de votre coffre. Il vaut mieux qu'il soit petit et facilement transportable sans que les monnaies se mélangent. Le fin du fin serait d'en posséder un magnifique dans sa bibliothèque et un autre pour le transport.

d-Votre coffre : mieux vaut en posséder plusieurs petits qu'un seul gros. Certaines banques offrent différentes garanties en cas de vol chez elles. Pensez à vous renseigner.



Les Cyclades, Chypre, Rhodes et Cos

1- Les Cyclades - Paros. Fin du II^eème av. J.-C. Didrachme d'argent 7,09 g. Tête voilée de Déméter. R/ Nom de la ville dans une couronne de chêne. **2-** Même île. Théra. Vers 520 av. J.-C. Statère archaïque 12,02 g. Dauphins. (Coll. particulière). **3-** Chypre - Paphos - Le roi Stasandros, vers 450 av J.-C. Statère d'argent 11,03 g. Taureau. R/ Aigle. **4-** Mêmes région et époque. Douzième de statère en argent 0,81 g. Même type. **5-** Mêmes région et époque. Sixième de statère en argent 1,72 g. Même type. **6-** Mêmes région et époque. 1/24ème de statère en argent 0,41 g. Même type. **7-** Salamine - Evelthon 520 - 500. Statère d'argent 11,60 g. Bélier. **8-** Mêmes région et époque. Tétrobole d'argent 3,60 g. Même type. **9-** Salamine - Euantes Vers 450 av. J.-C. 1/12ème de statère en argent 0,78 g. Tête de bélier. R/ id. **10-** Même région. Règne d'Evagoras Ier 411 - 373. 1/10ème de statère en or 0,68 g. Héraclès. R/ Protomé de bouc. **11-** Carie - Rhodes vers 360 av. J.-C. Tétradrachme d'argent 14,77 g. Hélios. R/ Rose. **12-** Même région vers 520 av. J.-C. Statère archaïque 11,77 g. Feuille de vigne. R/ Carré creux. **13-** Mêmes région et type **14-** Carie - Cos vers 330 av. J.-C. Tétradrachme d'argent 14,85 g. Héraclès. R/ Crabe, massue dans un carré de perles. **15-** Même région et même ville. Tétradrachme d'argent, 14,11 g. Vers 350 av. J.-C. Tête d'Héraclès à dr. R/ Déméter à gauche.

LES CYCLADES

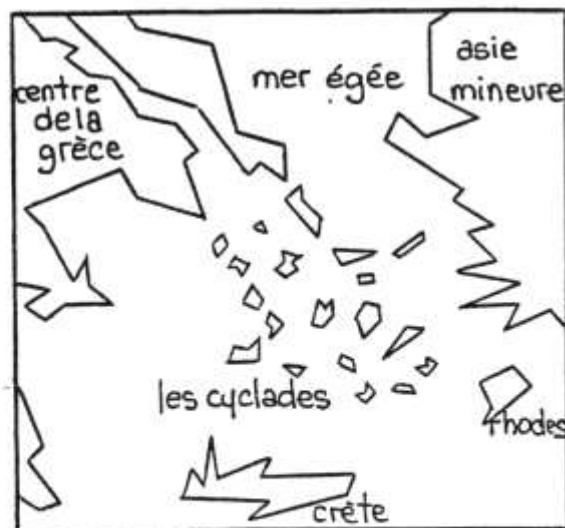
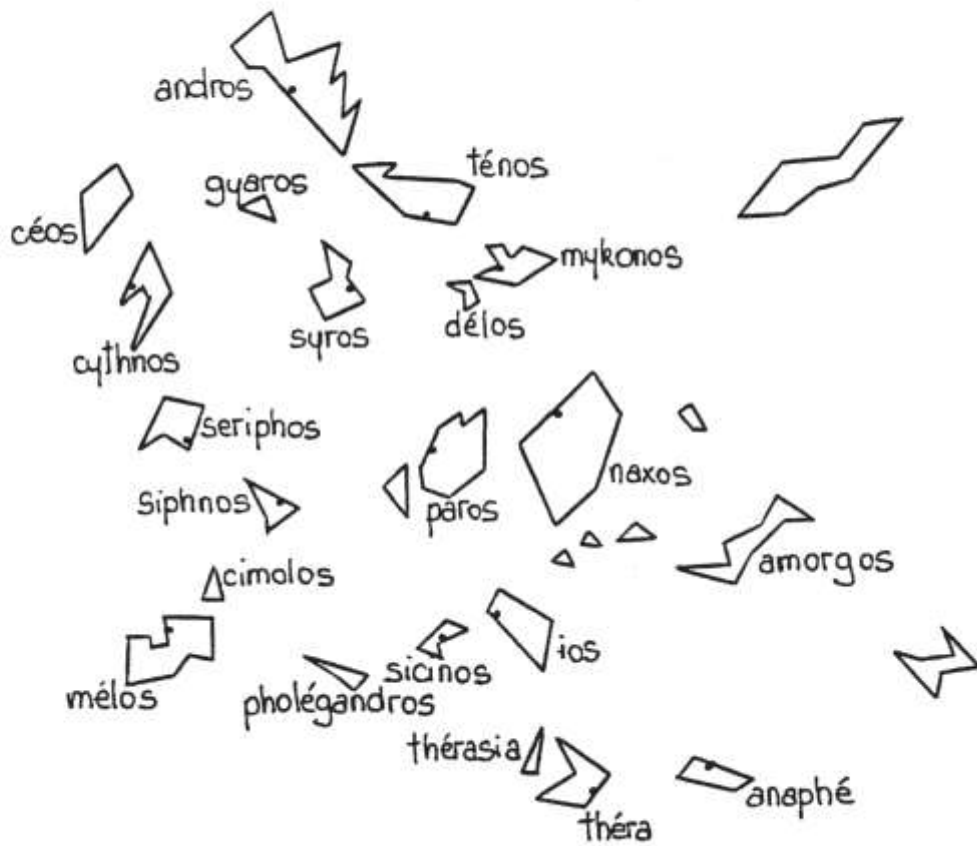

UNE COLLECTION EXEMPLAIRE : LES MONNAIES CRETOISES

A l'intérieur même d'une grande collection vous pouvez vous spécialiser dans une collection plus thématique où vous vous sentez vraiment "chez vous".

C'est le cas pour cette exceptionnelle collection de monnaies crétoises qui par son abondance, la situation historique de l'île, la rareté des monnaies retrouvées, l'intérêt scientifique de l'ensemble, constitue une matière à recherche numismatique et un placement de premier ordre.

Les pedigrees sont aussi extraordinaires : ces monnaies proviennent des collections Weber, Svoronos, Montagu, Benson, Philipsen, Prowe, Bompois, Pozzi, Behague, Empedoclès, Lockett, Jameson. Bon nombre d'entre elles ont été publiées dans le Svoronos ou dans le livre de Monsieur le Rider sur les monnaies crétoises. D'autres se trouvent photographiées et décrites dans le traité de Babelon. D'autres encore proviennent de ventes célèbres Hess Leu, Sotheby, Egger, Naville, Hoffmann, Schulmann, Hirsch, Glendining, etc.

Il faut une vie de collectionneur pour constituer un tel ensemble car la marchandise est rare : en effet depuis Sir Arthur Evans il ne sort que peu d'objets de Crète.

Cette collection peut vraiment être considérée comme un microcosme de la numismatique grecque. Vous apprendrez tout en l'étudiant : les métaux, les surfrappes, les contremarques, l'importance d'une cité, les alliances, les trouvailles et les trésors, les grandes collections, la rareté réelle d'une monnaie, etc.

CRÊTE

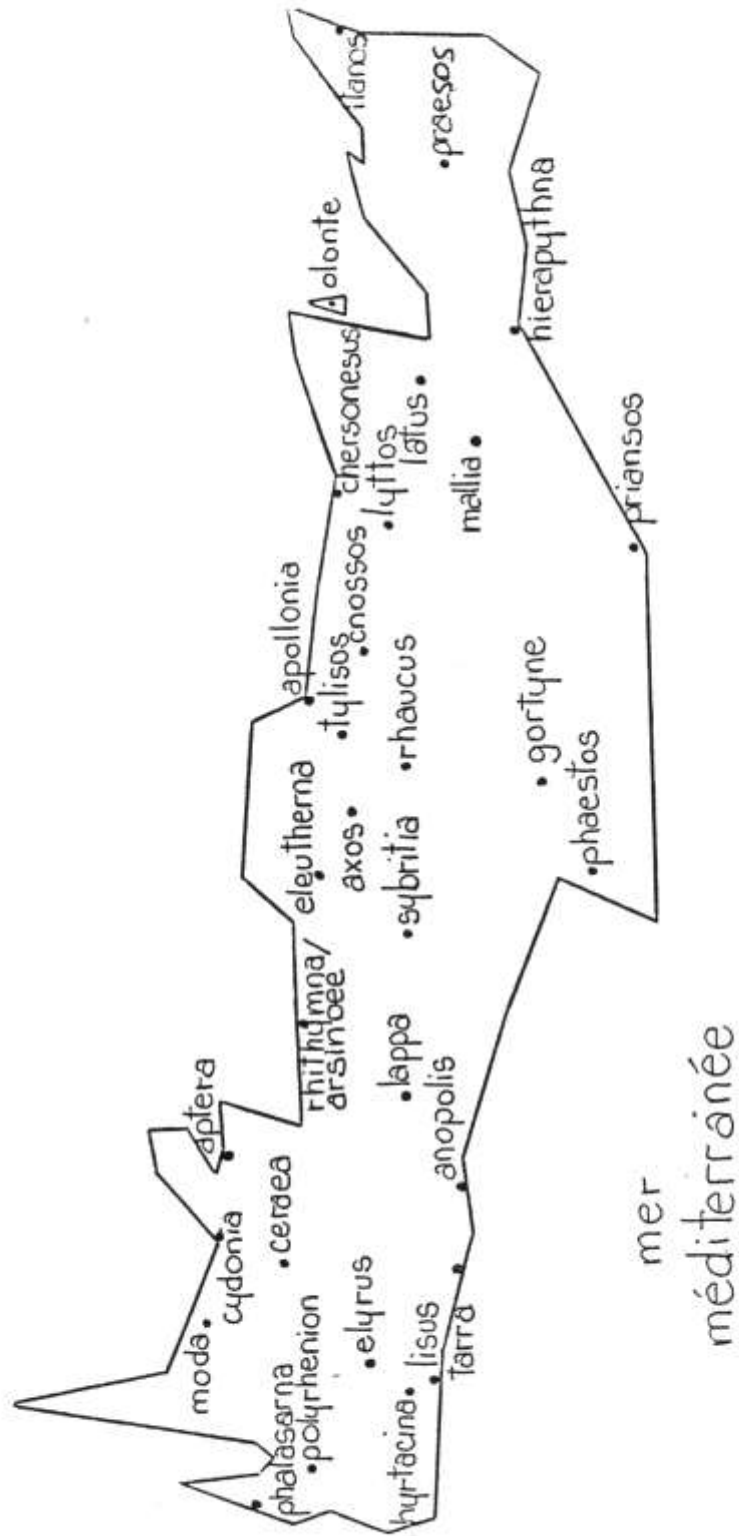

1-APTERA

330 - 300.

Statère d'argent 11,14 g. Tête d'Artémis Aptéra à droite, les cheveux ceints d'un stephanos.
Devant nom de la ville.

R/ Le héros Ptolioikos casqué et cuirassé debout à gauche, devant un arbre. Dans la main gauche il tient un bouclier rond, la main droite est tendue vers l'arbre.

Svoronos : 14, 1 pl :1, 7. Le Rider : 36, 273 et pl 9, 16.(des mêmes coins.)

Haut relief et très bel exemplaire.

2-APTERA

300 - 280.

Statère d'argent 10,73 g.

Tête d'Artémis Aptéra à droite, les cheveux ceints d'un stephanos.

R/ Le héros Ptolioikos casqué et cuirassé debout à gauche. Dans la main gauche il tient un bouclier rond.

Le Rider : pl 9, 14 mêmes coins.

Provient de la Collection Jameson n° 1314, exemplaire publié.

De métal serré. Très bel exemplaire.

3-ARCADES

4ème siècle av. J.-C.

Statère d'argent 10,61 g.

Tête cornue de Zeus Amon à droite.

R/ Athéna debout avec sa lance et son bouclier.

Exemplaire provenant de la vente Hess Leu : 1960 n° 188. Babelon : manque. Hirsch et

AC : manque, mais voir le guide BN pl 24, 52. D'une extrême rareté, 2ème exemplaire publié.

4-AXOS

380 - 350.

Statère d'argent 11,18 g.

Tête laurée d'Apollon à droite. R/ Trépied.

Svoronos : 36, 1.

Le Rider 33, 238, exemplaire illustré pl 8, 16.

Typique de ce monnayage

5-AXOS

4ème siècle av. J.-C.

Hémidrachme d'argent 2,60 g.

Tête laurée d'Apollon à droite. R/ Trépied.

Babelon : 1673 pl 257, 13. Svoronos 6 pl 2, 34, pièce publiée.

Provient aussi de la collection WEBER n° 4384.

TRES RARE et exemplaire de très belle qualité.

6-AXOS

320 - 280.

Statère d'argent 10,84 g.

Tête d'Apollon à droite.

R/ Trépied.

Svoronos 10, 3 pl 1, 3 (Apollonia au R/ A.) Le Rider pl 8, 20 (Même coin de droit).

TRES RARE. De métal serré et de frappe vigoureuse. Tréflée. Pièce attrayante.

7-AXOS

3ème - 2ème av. J.-C. Bronze.
Tête de Zeus à droite. R/ Foudre. A et trois traits horizontaux.
Sear : 3283.
Belle patine verte.

8-AXOS

3ème - 2ème av. J.-C.
Bronze.
Tête de Zeus contremarquée par une autre tête barbue plus petite.
R/ Foudre.
Sear : 3283 var.
Monnayage intéressant avec la contremarque de Zeus.

9-CHERSONASOS

350 - 330.
Statère d'argent 11,29 g.
Tête d'Artémis Britomartis à gauche.
R/ Apollon nu et lauré assis à droite sur une volute, il tient une lyre dans la main gauche.
Svoronos 49, 1 pl 3, 17.
Variante inédite. Style primitif.
Très bel exemplaire typique de ce monnayage.

10-CNOSSOS

400 - 350.
Statère d'argent 11,03 g.
Tête féminine à gauche.
R/ Labyrinthe en forme de croix. Cinq points au centre.
Presque Très Beau.

11-CNOSSOS

330 - 300.
Statère d'argent 11,15 g.
Tête féminine à gauche.
R/ Labyrinthe cruciforme, au centre cinq globules, dans chaque angle un croissant.
Svoronos : 70, 39 var. (sans croissant, même coin de droit). Le Rider pl 6, 21 var (même var.)
Variante inédite.
Très rare et attrayante monnaie.

12-CNOSSOS

320 - 300.
Statère d'argent 10,13 g.
Tête à droite de Déméter.
R/ Labyrinthe en forme de svastika.
Etoile au centre.
Sear : 3216.
Rarissime en cet état de conservation de bon métal et d'un grand intérêt numismatique.

13-CNOSSOS

4ème av. J.-C.
Statère d'argent 11,21 g.
Tête féminine à dr.
R/ Labyrinthe carré. Dessous RIP rétrograde.
Svoronos pl VI n° 40.
Très rare. Légèrement tréflée.

14-CNOSSOS

200 - 67

Tétradrachme 15,81 g.

Tête de Zeus (ou de Minos) à droite.

R/ Labyrinthe.

Le Rider p 287. Refrappé sur un tétradrachme d'Antiochus IX. Le Rider pl XLII n° 4, exemplaire publié. Sear : 3222.

15-CYDONIA

Monnayage Pseudo-Eginétique.

A partir de 519 av. J.-C.

Tribole d'argent 2,85 g.

Tortue de mer vue de dos.

R/ Carré creux divisé en 5 compartiments.

SNG Cop : 402. Le Rider : 10. BMC : 15.

Ces monnaies sont souvent attribuées à la Crète mais les savants ne sont pas tous du même avis.

16-CYDONIA

400 - 360.

Statère d'argent 11,19 g.

Tête de la nymphe à gauche, les cheveux ornés de feuilles de vigne.

R/ Le héros Cydon debout à gauche, bandant son arc.

Pozzi : 1973.

Exemplaire publié dans Le Rider "Les Monnaies Crétoises" Planche X, 1.

17-CYDONIA

320 - 280.

Drachme d'argent 5,51 g.

Tête de nymphe dionysiaque à gauche couronnée de feuilles de vigne et de raisins, les cheveux retombant sur la nuque.

R/ Cydon debout à gauche bandant son arc.

Svoronos : 102, 25 pl 9, 16. Le Rider : pl I, 7 (des mêmes coins).

Extrêmement rare.

18-CYDONIA

360 - 300.

Statère éginétique en argent 14,15 g.

Tête d'Artémis Diktyнна à droite avec le carquois.

R/ Artémis vêtue d'une tunique courte debout regardant à gauche. A ses pieds : un chien. Elle tient une torche allumée.

Svoronos pl X,1, 59. Jameson : 1322. Sear : 3249.

19-CYDONIA

455 - 400 av. J.-C.

Statère d'argent 11,24 g. Signé par le graveur NEUANTOS.

Tête de nymphe à droite, les cheveux relevés, elle est couronnée de feuilles de vigne et de grappes de raisin et parée d'un pendentif d'oreille. Dans le champ la légende (EMOIEI = NEUANTOS l'a exécuté).

R/ Le héros Cydon nu à gauche en train de bander son arc.

Svoronos : 100, 3 pl 9, 3. Le Rider pl 9, 19 (des mêmes coins).

Extrêmement rare. Flan très large.

20-CYDONIA

400 - 360.

Statère éginétique en argent, 11,08 g.

Tête de la nymphe Dictynna à droite, couronnée de pampres, les cheveux relevés. Boucles d'oreilles à un pendentif formé d'une boule et d'un demi-anneau.

R/ Cydon nu debout à gauche bandant son arc. Grénetis. A gauche : CYDON.

Jameson : 1320. Pozzi : 1972 var. Svoronos : pl IX, 3. Babelon : CCLX - 13.

Rarissime.

21-CYDONIA

320 - 270.

Statère d'argent 11,34 g. du type de NEUANTOS.

Tête de la nymphe à droite.

R/ L'archer Cydon bandant son arc à gauche.

Le Rider : 275. Sear : 3249 var.

22-CYDONIA

320 - 280.

Statère d'argent 11,13 g.

Tête de nymphe dionysiaque à gauche couronnée de feuilles de vigne et de raisins.

R/ Cydon debout à gauche bandant son arc.

Svoronos 102, 24. Le Rider pl 9, 24. Sear : 3249 var.

23-CYDONIA

320 - 280.

Statère d'argent 9,09 g.

Tête de la nymphe dionysiaque à g. couronnée de feuilles de vigne et de raisins, les cheveux retombant sur la nuque.

R/ Cydon à gauche, bandant son arc, à ses pieds, un chien debout à droite. Dans le champ à gauche : torche.

Svoronos 101, 16 pl 9, 7 et 8. (mêmes coins.) Weber coll 4435 (même coin de droit).

Variante très rare et très beau spécimen.

24-CYDONIA

320 - 280.

Drachme attique en argent 4,22 g.

Tête casquée d'Athéna à droite, sur le casque un serpent.

R/ Chienne debout à gauche allaitant l'enfant Cydon agenouillé à droite. Au dessus étoile.

Svoronos 104, 41 pl 9, 25 (des mêmes coins) BMC : 29, 9 pl 7, 7.

Provient des collections H.Montagu, vente Sotheby 1896, 429 et F.BENSON vente Sotheby 1909.

Magnifique exemplaire de cette rarissime monnaie.

25-CYDONIA

320 - 280.

Diobole en argent 1,68 g.

Tête de la nymphe à gauche les cheveux relevés et noués en chignon.

R/ Carré linéaire quadripartite, un des carrés est divisé par une diagonale.

Sear : 2547.

Très bel exemplaire.

26-ELEUTHERNA

300 - 280.

Statère d'argent 11,05 g.

Tête laurée et barbue de Zeus à dr.

R/ Apollon nu debout de face tenant l'arc et un caillou.

Svoronos 134, 30 pl II, 28 (Ces mêmes coins)
Babelon pl 259, 2, exemplaire publié. Jameson 2125, exemplaire publié.
Cet exemplaire provient aussi des collections G. Philipsen, vente Hirsch 25 (1909) 1482 Th.
Prowe, vente Egger 40 (1912).
Monnaie exceptionnelle, magnifique exemplaire au pedigree prestigieux.

27-ELEUTHERNA

300 - 280.
Statère d'argent 11,43 g.
Tête féminine à cheveux longs à gauche, parée d'un pendentif d'oreille. Contremarque ronde :
Objet incertain dans un grènetis.
R/ Apollon nu, debout de face tenant l'arc dans la main gauche et un caillou dans la main
droite.
Svoronos : 133, 23. Le Rider : 201, 31 cet exemplaire illustré pl 31,3.
Provient de la trouvaille de Phaistos 1953 (IGCH 152) 244.
D'un grand intérêt numismatique et très belle monnaie.

28-ELEUTHERNA

300 - 280.
Statère d'argent 10,18 g.
Tête féminine à gauche.
R/ Apollon nu debout de face tenant l'arc dans la main gauche et un caillou dans la main droite.
Svoronos : 132, 23 var. Le Rider : 201, 31 var.
Style tout à fait crétois.

29-GORTYNE

480 - 431.
Drachme éginétique en argent 5,68 g.
Cheval à droite. Il est couché. R/ Mufle de lion de face.
Svoronos pl XII cf 27 à 31.
Sear : 3170 = 1000.
Très rare et provient de la collection Behague.

30-GORTYNE

360 av. JC.
Drachme d'argent 5,36 g.
Tête de taureau de face.
R/ Tête d'Europe dans un creux circulaire.
Svoronos : 37. Exemplaire provenant de la vente Naville 12 - 1624 et collection Consul Weber
2117, exemplaire publié.
Extrêmement rare et magnifique spécimen.

31-GORTYNE

360 - 322.
Statère d'argent 11,73 g.
Europe pensive à gauche assise sur un arbre. Taureau debout à droite.
Svoronos : pl XIV, 9. Le Rider pl XII, 18, exemplaire publié.
Très Beau.

32-GORTYNE

322 - 300.
Statère d'argent 11,71 g.
Europe assise à droite sur un arbre.
R/ Légende rétrograde, taureau debout à droite.
Exemplaire publié dans Le Rider planche XVI, 3. Refrappé sur une monnaie de Cyrène.
Très Beau.

33-GORTYNE

300 - 270.
 Statère d'argent 10,62 g.
 Europe étreinte par Zeus sous la forme de l'aigle.
 R/ Taureau à droite détournant la tête.
 Sear : 3178.
 Très Beau.

34-HIERAPYTNA

100 - 80.
 Didrachme "Stéphanéphore" 6,87 g.
 Tête de Tyché à droite, coiffée d'une couronne murale.
 R/ Palmier à gauche. Aigle éployé à droite, nom de magistrat. Légende. Le tout dans une couronne de laurier.
 Svoronos 190, 18 cet exemplaire pl 17, 20.
 Provient aussi de la collection F. Bompois vente Hoffmann 1882, 1224 (prix 180 frs or).
 Très rare. Exceptionnelle et superbe monnaie.

35-HIERAPYTNA

200 - 67.
 Drachme d'argent 3,42 g.
 Tête de femme tourelée à droite.
 R/ Aigle et palmier, couronne de laurier.
 Pozzi : 1984 Cet exemplaire ;
 D'un très beau style et d'une grande rareté.

36-ITANOS

330 - 300.
 Obole en argent 0,60 g.
 Tête casquée d'Athéna à gauche.
 Etoile à huit rayons.
 Svoronos : 206, 39 pl. 19, 22.
 Babelon : 245, 17. SNG Lockett : 2575.
 Très rare. Très bel exemplaire.

37-ITANOS

320 - 280.
 Obole en argent 0,75 g.
 Tête casquée d'Athéna à gauche.
 Etoile à huit rayons.

38-ITANOS

330 - 300.
 Statère d'argent 10,66 g.
 Tête casquée d'Athéna à gauche, le timbre du casque orné d'une palmette.
 R/ Aigle à gauche, la tête tournée en arrière. Dans le champ à droite : divinité marine à gauche tenant le trident et levant le bras droit.
 Svoronos : 205, 35 pl 19, 17 (même coin de droit).
 Le Rider : pl 8, 15 (mêmes coins).
 Bab : pl 245, 4 (des mêmes coins).
 Extrêmement rare et magnifique exemplaire.

39-ITANOS

Pixodare. Dynaste de Carie.
 340 - 334.
 Didrachme d'argent 6,88 g. Contremarqué à ITANOS.

Buste lauré d'Apollon de face légèrement incliné vers la droite ; à droite contremarque ronde : divinité marine avec trident.

R/ Zeus labraundos à dr. vêtu du chiton long. Il tient un sceptre et le labrys.

SNG Von Aulock 2375 (sans contremarque).

Très rare.

40-LAPPA

Vers 200 av. J.-C.

Tétradrachme d'argent 16,98 g.

Tête casquée d'Athéna à droite, imitée des tétradrachmes du nouveau style.

R/ Chouette debout de face sur une amphore. A gauche légende, au dessous : BA.

Svoronos pl 12, 14.

Extrêmement rare. Ces imitations des monnaies d'Athènes ne se trouvent pratiquement pas, surtout dans cet état.

41-LYTTOS

Vers 340 av. J.-C.

Statère d'argent 10,25 g.

Aigle volant à gauche.

R/ Tête de sanglier à droite dans un carré creux. Le Rider : pl XXXII, 24.

Très rare et Très beau.

42-LYTTOS

320 - 270.

Statère d'argent 10,33 g.

Aigle volant à droite.

R/ Tête de sanglier dans un carré linéaire.

Babelon : Tf 247, 12, 13. Svoronos : pl XXII, 2.

Extrêmement rare et très beau spécimen.

43-LYTTOS

330 - 300.

Statère d'argent 10,81 g.

Aigle avec une prise dans ses serres.

R/ Tête de sanglier dans un carré linéaire. Le tout dans un carré creux.

Svoronos 235, 56.

Le Rider 31, 219.

Très rare dans cet état, excellent métal pour ce monnayage.

44-PHAESTOS

4ème av. J.-C.

Statère d'argent 11,49 g.

Talos de face sur un rocher.

R/ Protomé de taureau à droite.

Svoronos pl XXIII, 3. Le Rider : 5-22, 9 pl III, 12. cet exemplaire publié.

Exemplaire remarquablement centré et très beau.

45-PHAESTOS

360 - 300.

Statère éginétique en argent 11,79 g.

Le géant Talos figuré comme un jeune homme nu, ailé, debout de face, regardant à droite, lançant une pierre de la main droite levée. Entre les jambes un chien à droite flairant sur le sol.

R/ Protomé de taureau à genoux à droite, les cornes droites.

Svoronos pl XXIII, 2, 3. Babelon III 1627. Le Rider pl III, n° 12 (mêmes coins).

Type Très Rare et très beau.

46-PHAESTOS

360 - 300.

Statère d'argent 11,23 g.

Héraclès jeune, nu, assis à gauche sur un rocher recouvert de la peau de lion, dans sa position de repos, appuyé sur sa massue. Dans le champ à gauche arc et carquois accrochés à l'arbre des Hespérides.

R/ Légende rétrograde au-dessus d'un taureau marchant à droite.

Svoronos pl XXIV, 1 var. Babelon III, 1640. Sear : 3203 = 2000 Livres.

Monnaie attrayante du plus haut intérêt numismatique.

47-PHAESTOS

360 - 350.

Statère d'argent 11,80 g.

La nymphe Europe assise sur un rocher, elle est parée d'un chiton long et lève la main droite vers le taureau s'approchant d'elle. R/ Hermès assis à gauche sur un rocher, il est vêtu du manteau, le pétase pend de son cou. De la main droite il tient le Kérykeion long.

Svoronos : 254, 2 pl : 22 - 36 des mêmes coins. Le Rider pl 20 - 25.

Babelon : pl 255, 5 (des mêmes coins).

D'une grande rareté et d'une conception exceptionnelle.**48-PHAESTOS**

360 - 300.

Statère éginétique en argent 11,11 g. Héraclès nu, imberbe debout de dos à gauche la peau de lion sur le bras gauche brandissant une massue et tenant une des têtes de l'hydre de Lerne qu'il combat.

R/ Taureau debout à droite prêt à foncer.

Jameson : 1336. Svoronos pl XXIV, 20 (pl XXIV, 18 même coin d'avvers) Exemplaire provenant de la vente Schulmann 1924 n° 81 = 50 US.

Très bel exemplaire de ce type attrayant.

49-PHAESTOS

322 - 300.

Statère d'argent 11,58 g.

Héraclès jeune, debout de face, frappant de sa massue un grand serpent qui se dresse contre lui dans le champ à droite. De l'autre main il tient un arc.

R/ Taureau marchant à gauche.

Svoronos : pl XXIV -14 et p 261.

Type Rarissime.

Bon Très Beau.

50-PHAESTOS

330 - 320.

Statère d'argent 11,76 g.

Héraclès nu, imberbe, debout à droite, appuyé de la main droite sur la massue, de la gauche il tient son arc. Dans le champ à gauche est suspendue la dépouille de lion, à ses pieds à droite, grain de blé. Dans le champ : 3 globules.

R/ Tête de taureau de face dans un creux circulaire.

Le Rider pl 3, 15 (même coin de revers).

Type extrêmement rare.

51-PHAESTOS

350 - 330.

Statère d'argent 11,81 g.

Tête d'Europe les cheveux relevés dans un large bandeau.

R/ Protomé de taureau à droite.

Svoronos 255, 7 pl. 23, 4.

Le Rider : 22, 10 cet exemplaire illustré pl 3, 13. Provient de la trouvaille de Phaïstos 1953 (IGCH 152)

Extrêmement rare.

52-PHAESTOS

322 - 300.

Statère d'argent 10,63 g.

Héraclès jeune debout de face frappant de sa massue un grand serpent qui se dresse contre lui dans le champ à droite. De l'autre il tient son arc.

R/ Taureau marchant à gauche.

Svoronos pl XXIV et p. 261.

Métal corrodé. Très Beau à SUP.

53-PHAESTOS

320 - 300.

Statère d'argent 11,19 g.

Héraclès nu à droite, la tête et le dos recouverts de la dépouille de lion combattant l'Hydre de Lerne. De la main droite il brandit la massue et de la gauche il saisit plusieurs des têtes du monstre. Dans le champ à gauche sont suspendus arc et carquois.

R/ Taureau debout à gauche.

Svoronos 263, 66 pl 24 - 23. (des mêmes coins). Le Rider pl 23, II des mêmes coins. Variante très rare et très belle monnaie.

54-PHAESTOS

400 - 360.

Statère éginétique en argent 9,96 g.

Héraclès jeune et nu debout à droite combattant l'Hydre de Lerne qui se dresse devant lui. Il saisit une des têtes du monstre et brandit une massue.

R/ Taureau fonçant à gauche.

Svoronos 65 pl : XXIV, 22.

55-PHAESTOS

360 - 300.

Statère d'argent.

Le géant Talos figuré comme un jeune homme nu, debout de face.

R/ Taureau à gauche.

Le Rider pl : IV n° 5.

56-PHAESTOS

330 - 320.

Drachme d'argent 5,25 g.

Tête nue d'Héraclès à droite.

R/ Tête de taureau de face.

Svoronos : 259, 27 pl 23, 20 (même coin de droit) et 19 (même coin de revers). BMC : 64, 24. Provient de la collection de G. Philipsen vente Hirsch 25 (1909) n° 1132.

57-PHALASARNA

300 av. J.-C.

Hémidrachme d'argent refrappée sur une monnaie d'Argos (type au loup) voir le A sur la tête à droite. 2, 49 g.

Tête à droite.

R/ Trident.

Svoronos : 25, 11.

Le Rider : pl 29, 31.

Rarissime. Très Bel exemplaire.

58-PHALASARNA

330 - 300.

Drachme d'argent 5,25 g.

Tête féminine à droite les cheveux relevés.

R/ Trident orné.

Provient de la collection du consul E Weber, vente Hirsch 21 (1908) n° 2175.

Le Rider pl 29, 21 (des mêmes coins).

Surfrappée sur un didrachme de Cyrène du type BMC pl 20 - 21.

Très bel exemplaire.

59-POLYRHENION

330 - 270.

Hémidrachme d'argent 2,10 g.

Tête d'Artémis Diktynna à gauche.

R/ Tête de taureau de face.

Le Rider : XIX - 3.

Sear : 3352. SNG Lockett : 2603.

Très Bel exemplaire.

60-POLYRHENION

330 - 270.

Hémidrachme d'argent 2,40 g.

Tête d'Artémis Diktynna à gauche.

R/ Tête de taureau de face , des oreilles pendent des filets.

Sear : 3352.

Lockett : 2603.

Rare en cet état.

61-PRAISOS

330 - 300.

Statère d'argent 10,84 g.

Zeus à demi-nu assis à gauche, la tête de face. De la main gauche il s'appuie sur un sceptre, sur la droite étendue il tient un aigle.

R/ Héraclès debout à droite avec la massue et la dépouille de lion. Derrière lui : arc et carquois posés par terre.

Svoronos 288, 21 pl 27, 21 (Des mêmes coins, un seul exemplaire mentionné). Le Rider

pl 32, 228 pl 8, 8 (des mêmes coins).

Extrêmement rare.

62-PRAISOS

330 - 300. Statère d'argent 10,64 g.

Zeus à demi-nu assis à gauche, la tête de face, de la main gauche il s'appuie sur son sceptre, de la droite étendue il tient un aigle. R/ Taureau debout à gauche. Svoronos : 288, 22 - pl : 27, 2 (des mêmes coins).

Le Rider p. 217 pl : 42, 10 cet exemplaire.

Cet exemplaire a permis la lecture définitive du nom PRAISOS. On ne sait pas s'il s'agit d'un nom de magistrat comme le propose Le Rider P 2175 ou d'une épithète de Zeus.

63-PRANSOS

330 - 300.

Statère d'argent 11,07 g.

Déesse assise de 3/4 à gauche sur un trône à dossier la tête de face, elle pose la main droite sur la tête d'un serpent dressé devant elle. A droite un palmier.

R/ Poséidon debout à gauche vêtu du manteau ; il tient le trident dans la gauche, un dauphin dans la droite étendue.

Svoronos : 295, 3 pl 28, 22 (même coin de revers). Le Rider : 28, 162 et 107, 2 cet exemplaire illustré pl 26, 20. Très rare.

64-PRIANSOS

330 - 300.

Statère d'argent 10,36 g.

Zeus à demi-nu, assis à gauche, la tête de face. De la main gauche il s'appuie sur le sceptre, sur la droite étendue il tient un dauphin.

R/ Protomé de bouc à droite.

Le Rider : manque. Svoronos : manque.

Sear : manque voir 3363.

Rarissime. Très Beau à SUP.

65-SYBRITA

360 - 330.

Statère d'argent 11,53 g.

Europe pensive à demi-nue assise à gauche dans un platane.

R/ Taureau couché à gauche, la tête tournée vers l'arrière.

Svoronos 161, 27 (Gortyne) Le Rider : pl 27, 7 (même coin de revers).

Extrêmement rare et très bel exemplaire de ce type.

66-SYBRITA

330 - 300.

Statère d'argent 10,72 g.

Dionysos, à demi-nu assis à gauche, couronné de lierre. De la main gauche il tient le thyrsos, de la droite : un canthare.

R/ Hermès debout à gauche drapé de la chlamyde, le pétase sur la nuque ; il tient le Kérykeion et une coupe.

Svoronos 314,1 pl 30, 12 (des mêmes coins). Le Rider pl 27, 20. Provient des collections Empédoclès et Lockett vente Glendining 1959, 2079 (= SNG Lockett 2608).

67-TYLISOS

330 - 270.

Statère d'argent 10,97 g.

Tête d'Héra à droite.

R/ Apollon avançant à gauche avec dans sa main droite une tête de chèvre. Devant ses jambes : arbuste. Légende rétrograde à dr.

Delepierre : 2433. Le Rider P 29 n° 178. Sear : 3395.

Jameson : III, IV pl CXXXIII n° 2526 cet exemplaire publié.

Extrêmement rare.





15



16



17



18



19



20



21



22



23



24



25



26



27



28









58



59



60



61



62



63



64



65



66



67

LE MARCHE DES MONNAIES GRECQUES

JUGER DE L'ETAT DE CONSERVATION

Juger de l'état de conservation d'une monnaie est chose importante car le prix varie suivant son état. Une monnaie peut être rarissime dans un état magnifique et commune dans un état passable.

En numismatique il existe quatre appellations principales pour apprécier la conservation d'une monnaie :

TB = Très Beau mais se dit TB	= "moche"
Très Beau ou TTB = Très Très Beau	= bonne moyenne, un bon passable
SUP = Superbe	= n'a pas circulé, se trouve à l'état de la frappe
FDC = Fleur De Coin	= Les coins semblent n'avoir jamais servi avant la frappe de cette monnaie

La coutume étant de préciser l'état de l'avvers et celui du revers, cela s'écrira : TB/SUP.

Ces états ne suffisent pas pour les monnaies grecques et nous vous dressons ci-dessous le tableau des principales qualités et des défauts principaux qui jouent sur l'aspect général.

QUALITES D'UNE MONNAIE	DEFAUTS D'UNE MONNAIE
bien centrée à l'avvers comme au revers	mal centrée
bien serré, net	métal ↓ mou, corrodé, granuleux
vigoureuse	frappe ↓ tréflée, molle
légère	patine ↓ grasse et noire, trace de nettoyage
apparaissant entier sur le flan	coin ↓ cassé, retravaillé, rouillé
large, beau	flan ↓ court, fêlé
beau style, pedigree	traces de soudure, de monture sur le listel trous rebouchés

Toutes ces qualités et tous ces défauts jouent sur le prix de la monnaie. Un exemplaire ayant toutes ces qualités n'a pas de prix même par rapport au SUP ; par contre, évitez d'acheter, sauf raretés extrêmes, des monnaies possédant des traces de soudure ou un trou rebouché.

Sachez aussi vous dégager des critères pour vous laisser séduire. On ne note pas la beauté ; une monnaie parfaite est souvent moins alléchante qu'une monnaie moyenne. Rien ne remplace votre jugement personnel, votre "feeling" et vous éviterez ainsi de laisser passer des oeuvres d'art au nom de tel ou tel critère trop "scolaire" pour le niveau d'objet présenté.

* * *

Tétradrachmes et statères en argent d'Asie mineure

1- Carie - Alabanda. Vers 160 av. J.-C. Tétradrachme d'argent 16,87 g. Tête laurée d'Apollon. R/ Pégase à dr. **2-** Mysie - Cyzique. Vers 160 av. J.-C. Tétradrachme d'argent 16,20 g. Tête de Corée à dr. Elle porte un collier. R/ Couronne de chêne et nom de la ville. **3-** Eolide - Egée. 2ème s. av. J.-C. Tétradrachme d'argent 16,64 g. Tête laurée d'Apollon l'arc et le carquois sur l'épaule. R/ Zeus aétaphore nu debout à g. dans une couronne de chêne. **4-** Ionie - Smyrne. 2ème s. av. J.C. Tétradrachme d'argent 15,33 g. Tête tourelée de la cité. R/ Légende dans une couronne. **5-** Pamphylie. Pergé vers 250 av. J.-C. Tétradrachme d'argent 15,80 g. Artémis à dr. R/ Artémis et le cerf. **6-** Dynastes de Lycie. Erbbina. 400 - 360. Statère d'argent frappé à Telmessos 8,45 g. Tête casquée d'Athéna à dr. R/ Tête barbue d'Héraclès à dr. coiffée de la dépouille de lion. A dr. une massue. **7-** Pamphylie - Sidé. 4ème s. av. J.-C. Statère d'argent 10,05 g. Athéna debout à g. avec le casque athénien tenant une chouette. Sa main g. sur le bouclier. En bas à ses pieds une grenade. R/ Apollon nu debout à g. avec arc, chlamyde et branche de laurier. Dans le champ un autel et un corbeau. **8-** Cilicie - Mallos. 385 - 333. Statère d'argent 10,15 g. Tête d'Aphrodite. R/ Tête de satrape avec la tiare. **9-** Même région. Tarse. Mazaios Vers 361- 334. Zeus assis à g. R/ Lion dévorant un taureau. **10-** Ionie - Ephèse. vers 390 - 302. Tétradrachme d'argent 14,80 g. Abeille vue de dos. R/ Protomé de cerf à demi agenouillé à dr. Derrière un palmier. **11-** Même ville ? 133 - 67. Cistophore en argent 11,84 g. Ciste. R/ Serpents.



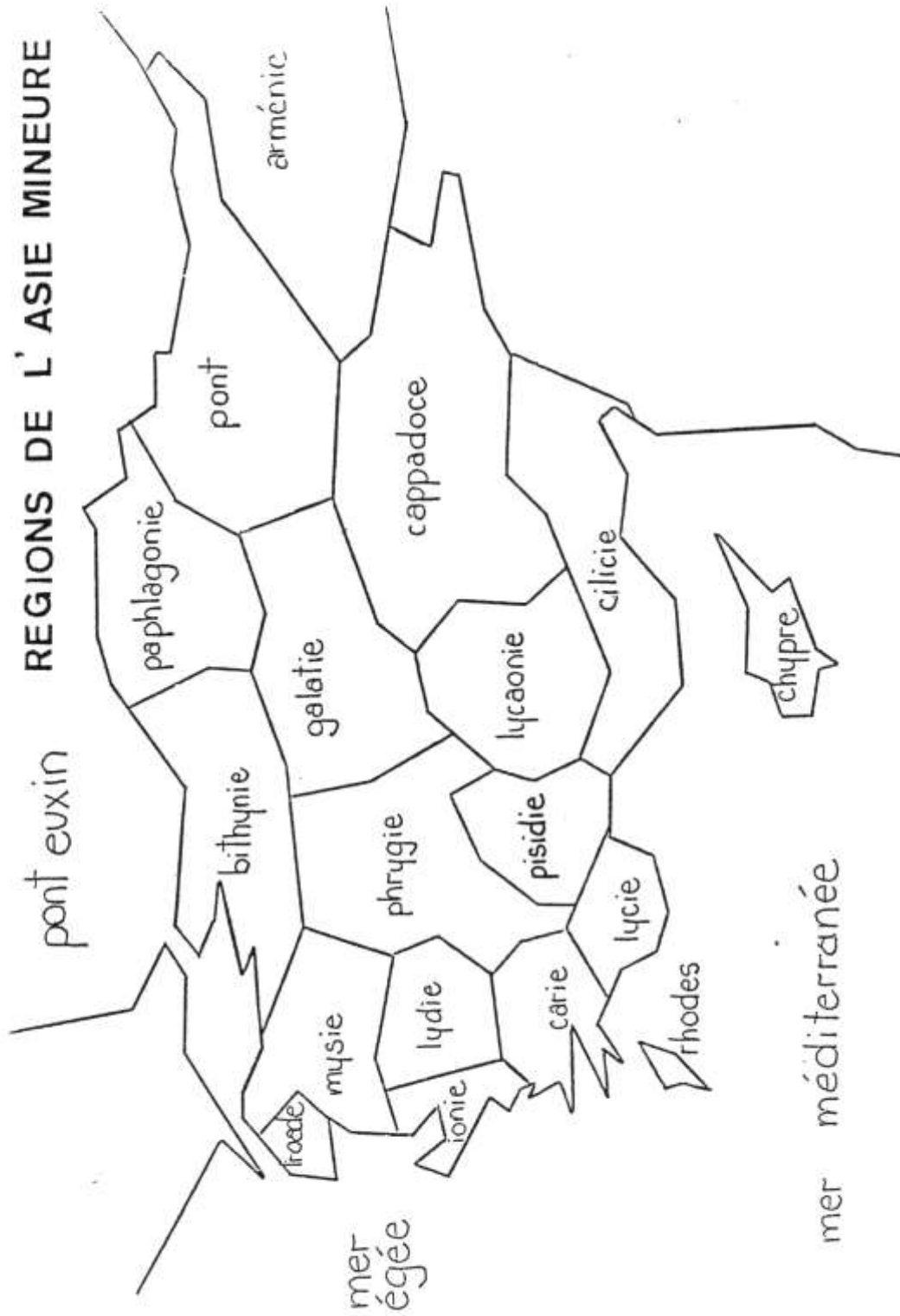

ACHAT D'UNE MONNAIE

Au début achetez une monnaie chez votre marchand qui vous conseillera et chez qui vous pourrez toujours l'échanger si votre goût s'affine ou si vous découvrez une thématique précise. Il vous conseillera une monnaie saine à juste prix. En effet, vous observerez qu'un grand marchand propose souvent ses monnaies en-dessous des résultats obtenus dans les ventes publiques ou sur catalogue. Après, sur ses conseils, vous pouvez voler de vos propres ailes et décider de vos achats dans des ventes et sur catalogues français ou étrangers.

*

Les 5 G

Pour acheter une monnaie, il faut être un vrai collectionneur, les Allemands disent qu'il faut avoir les 5 G :

- 1) GEIST : l'esprit
 - 2) GESCHMACK : le goût
 - 3) GEDULD : la patience
 - 4) GLUCK : la chance
 - 5) GELD : l'argent
-
- 1) L'ESPRIT : Vous avez le désir de vous constituer une collection, pour cela vous en prenez les moyens : vous fréquentez votre marchand, vous vous procurez bibliothèque, petit matériel, vous décidez d'un but précis de collection.
 - 2) LE GOÛT : Vous êtes attiré par les monnaies archaïques, par les monnaies classiques, vous avez un goût inné, votre culture aiguisera votre connaissance en numismatique. Si le goût ne s'acquiert pas il se cultive.
 - 3) LA PATIENCE : Prenez votre temps, il n'y a pas d'affaire "à saisir". C'est une passion qui fait vivre ; vous avez tout votre temps pour choisir et trouver ce qui convient à votre collection. Pour les achats de monnaies grecques, ce sont les tortues qui se constituent une grande et belle collection, jamais les lièvres, dont les marchands se méfient, car un jour ou l'autre ils vous posent un lapin.
 - 4) LA CHANCE : La chance se présente pour tout le monde, encore faut-il ne pas dormir ! Si vous êtes collectionneur, travailleur et patient, vous aurez toutes les émotions et toutes les chances du monde. Sachez exploiter et entretenir votre chance d'avoir des relations, une facilité d'assimilation, un goût inné, etc.
 - 5) L'ARGENT : Faites en fonction de vos moyens. Il y a des monnaies grecques pour toutes les bourses. Les collectionneurs les plus riches trouvent toujours leur maître et l'argent n'a jamais remplacé le goût, les connaissances, la patience et la chance.

une technique d'achat

Vous savez juger de la conservation d'une monnaie. Vous disposez d'une bibliothèque avec des livres cotant les monnaies, avec des catalogues de vente et des prix d'adjudications. Comparez les raretés suivant les époques, comparez les différences de prix entre deux types différents suivant les époques et vous ferez aisément la "cote" d'une monnaie. Si un tétradrachme d'argent d'Alexandre III Le Grand obtenait 5 frs à la vente Pozzi, le tétradrachme commun d'Athènes classique était adjugé 10 frs. De nos jours, si un "alexandre", dans le même état, obtient 5000 frs, le prix normal de la "chouette" d'Athènes sera autour de 10 000 frs. Ce jeu, pour "coter" une monnaie doit se faire automatiquement, vous éviterez ainsi d'être la proie des spéculateurs en achetant des exemplaires dont la cote est artificielle.

Ne craignez pas les trouvailles, jamais une trouvaille n'a vraiment changé le prix d'une monnaie : au contraire les spéculateurs et les marchands peu scrupuleux adorent les monnaies en nombre et soutiennent sans relâche les prix.

Avec votre marchand et par votre travail vous obtiendrez une certaine aisance, et très rapidement, vous saurez, mieux que quiconque, le prix exact à payer pour une monnaie.

Vous trouverez dans la deuxième partie de ce livre, au chapitre des "adresses utiles", où et à qui demander les catalogues de ventes publiques, les listes à prix marqués, les ventes sur offres et les livres de cote.

Laisser vos ordres... à votre marchand.

Vous pouvez vous déplacer dans le monde entier pour étudier les monnaies présentées en exposition pour les ventes publiques. Vous pouvez y retourner, si vous avez le temps, le jour de la vente et acheter vous-même. Très vite, vous serez connu, les organisateurs de la vente, les déposants (ceux qui confient les monnaies à vendre) et les autres marchands sauront ce que vous payez et n'hésiteront pas à jouer contre vous. Si vous aimez la lutte, cela vous excitera, mais vous y laisserez des plumes. De nombreux collectionneurs, moyennant une commission (5% environ sur le prix réalisé), laissent leurs ordres à un marchand.

En effet, le marchand achète beaucoup au meilleur prix pour lui-même, il confie des monnaies à vendre dans les ventes, il a des ordres de clients et il a des intérêts avec bon nombre d'acheteurs dans la salle.

Votre grand marchand vous servira de paravent et vous ne serez pas l'objet d'une certaine jalousie ou de ragots.

En fait, votre collection ne doit être connue que par des proches et vos achats plus ou moins anonymes. Pour vivre heureux, vivez caché et ne montrez que votre soif de connaissance scientifique aux étrangers qui ne font pas partie de vos intimes.

* * *

Choix de monnaies hellénistiques

1- Royaume de Thrace. Lysimaque 323 - 281. Tétradrachme d'argent à la tête divisée d'Alexandre III le Grand. R/ Athéna nicéphore. **2-** Royaume de Macédoine. Démétrius Poliorcète. 306 - 283. Tétradrachme d'argent à son effigie. R/ Poséidon debout. **3-** Autre du même règne mais au type de la Victoire de Samothrace 15,80 g. **4-** Même royaume pour le règne d'Antigone Doson 277 - 239. Tétradrachme 16,99 g. à la tête de Poséidon. R/ Apollon assis sur une proue de navire. **5-** Même royaume pour Antigone Gonatas, tétradrachme d'argent 16,92 g. Tête de Pan sur un bouclier macédonien. R/ Athéna Promachos. **6-** Même royaume. Persée 178 - 168. Tétradrachme d'argent à son effigie diadémée. R/ Aigle sur foudre. **7-** Macédoine sous domination romaine Aesillas Questeur 92 - 88. Tétradrachme d'argent 16,92 g. Tête cornue d'Alexandre III le Grand les cheveux flottants. R/ Caisse d'argent, massue et chaise de questeur dans une couronne d'olivier. **8-** Royaume du Bosphore. Rescouporis III. 211 - 226 ap. J.-C. Statère d'électrum 7,68 g. Buste de Rescouporis. R/ Buste d'Elagabale. **9-** Royaume de Syrie. Antiochus 1^o Soter. 281 - 261. Tétradrachme d'argent à son effigie. R/ Apollon assis sur l'omphalos. **10-** Même royaume. Antiochus III. 223 - 187. Tétradrachme d'argent 17,02 g. **11-** Même Royaume. Séleucus IV Philopator. 187 - 175. Tétradrachme d'argent. **12-** Même Royaume. Cléopâtre Théa et son fils Antiochus VIII. 125 - 121. Tétradrachme d'argent 16,65 g. R/ Zeus nicéphore. **13-** Même Royaume. Séleucus VI Epiphanes Nicator. 95 - 94. Tétradrachme d'argent frappé à Antioche. **14-** Royaume d'Egypte. Ptolémée 1^o Soter. 323 - 285. Tête d'Alexandre III Le Grand coiffée de la peau d'éléphant. R/ Athéna Promachos. **15-** Même royaume. Ptolémée II Philadelphe. 285 - 246. Pentadrachme d'or 17,61 g. **16-** Même royaume. Décadrachme d'argent au nom d'Arsinoé II 33,86 g. **17-** Même Royaume. Ptolémée V Epiphanes. 204 - 180.





Monnaies archaïques d'Asie mineure

1- Lesbos vers 460 av. JC. Statère de billon 10,58 g. Deux têtes de veau affrontés. R/ Carré creux. **2-** Ionie. Clazomène. 545 - 494. Didrachme d'argent 6,92 g. Protomé de sanglier à dr. portant un collier. R/ Carré creux quadripartite. **3-** Mêmes région, ville et type 500 - 480. Diobole en argent 1,37 g. **4-** Samos, île d'Ionie vers 370 av. J.-C. Tétradrachme d'argent 14,10 g. Masque de lion de face. R/ Protomé de taureau à dr. **5-** Carie - Atelier Incertain. 500 av. J.-C. Statère d'argent 11,08 g. Protomé de lionne à g. R/ Carré creux triangulaire en deux parties. **6-** Carie. Atelier Incertain. 480 - 450. Statère d'argent 11,60 g. Personnage ailé vêtu du chiton. R/ Bétyle. **7-** Même région vers 470 av. J.-C. Drachme d'argent 5,98 g. Tête de lion à dr. tirant la langue. R/ Tête d'Aphrodite diadémée dans un carré creux. **8-** Les Dynastes de Carie. Hécatomnos. Drachme en argent 4,05 g. Tête de lion à g. R/ Dans un carré creux la rosace milésienne. **9-** Cilicie. Mallos. 425 - 385. Statère d'argent 10,10 g. Personnage ailé drapé courant à dr. et tenant des deux mains un disque orné d'une étoile. Cygne marchand à g. **10-** Satrapie de Cilicie. Tarse. Pharnabaze. 379 - 374. Statère d'argent 10,76 g. Tête casquée à g. R/ Baaltars assis à g. **11-** Lycie. Vers 480 av. J.-C. Statère d'argent 9,35 g. Protomé de sanglier à g. R/ Carré creux avec dessin linéaire géométrique. **12-** Les Dynastes de Lycie. Uvug. 470 - 440. Tétrobole en argent 2,69 g. Protomé de taureau androcéphale ailé à dr. R/ Tête laurée à dr. **13-** Même région. Dynaste incertain. 480 - 440. Statère d'argent 9,48 g. Sphinx à g. R/ Crabe dans un carré creux. **14-** Pamphylie. Aspendos. 420 - 360. Drachme d'argent 5,32 g. Mopsos sur un cheval à g. R/ Sanglier à dr. et contre-marques (Tête de lion et tête d'Héraclès). **15-** Même région. Sidé. 460 - 410 av. JC. Grenade avec à sa g. une tête de lion à dr. R/ Dans un carré creux tête casquée d'Athéna. **16-** Phénicie. Sidon. Bodashtart ? vers 375 av. J.-C. Double shekel en argent 28,13 g. Galère phénicienne. R/ Le roi un prêtre et un serviteur sur et derrière un quadrige allant à g.



VENDRE UNE MONNAIE OU ... UNE COLLECTION

Vous n'aimez plus une monnaie, ou vous avez trouvé plus beau, ou tout simplement, après le plaisir de l'achat, vous voulez connaître le plaisir de la vente. Vous disposez, pour vendre une monnaie, ou votre collection, de votre marchand et de tout un éventail de moyens que nous essayons de vous donner dans l'ordre de nos préférences.

1-Votre marchand

Il est votre ami et cherchera à vous satisfaire mieux que personne. Un marchand aime racheter à ses clients ; s'il ne peut pas, il peut vous proposer un échange dans son stock pour une monnaie que vous convoitez. Vous pouvez aussi lui confier votre monnaie à un prix fixé. En principe un marchand dispose d'une masse financière importante pour mener à bien son commerce. Aussi, si tout simplement vous avez besoin d'argent, il peut vous régler cash, ou vous proposer de revendre votre collection en vous réglant un acompte important sur la vente future. N'hésitez pas à le consulter, la bonne volonté et l'amitié font des miracles et vous trouverez toujours une solution grâce à ces rapports privilégiés.

2-Les ventes publiques

Nous disposons en France de bons techniciens pour les ventes publiques.

Les commissaires-priseurs, n'étant pas forcément spécialistes en monnaies, choisissent un expert qui, à leurs yeux, offre le plus de garanties à l'acheteur. Grâce à cet expert, il attireront plus de clients à la vente et la collection se vendra dans les meilleures conditions.

Certains de ces couples commissaires-priseurs/expert sont remarquables par leurs compétences et sont capables de vendre des collections complètes en obtenant de bons résultats. Parfois aussi, et c'est le plus souvent, il y a beaucoup de "ravalées" (non vendus car personne n'est acheteur au prix de "réserve" fixé entre le vendeur et le commissaire-priseur) ou, autre cas, les monnaies sont bradées aux marchands présents.

Si vos prix de réserve sont trop élevés, vous risquez donc de voir la moitié de votre collection ravalée. Si vous vendez, pensez aux prélèvements de l'expert (environ 5%) et du commissaire-priseur (10 à 15% suivant le catalogue).

De plus les délais sont très longs : il vous faut deux à trois mois pour la réalisation du catalogue puis deux à trois mois pour être réglé... si tout se passe bien.

En un mot si vous désirez voir votre collection vendue en vente publique, pensez à découvrir les meilleurs techniciens (expert + commissaire-priseur), établissez un prix de réserve sur chaque objet, pensez aux frais et aux délais.

Exemple d'une monnaie vendue 10 000 frs en vente publique :

prix de vente réalisé	: 10 000 frs
délais de règlement	: 6 mois env.
frais du vendeur 20%	: 2 000 frs
somme réglée au vendeur	: 8 000 frs
somme payée par l'acheteur	
17,674 % jusqu'à 15 000	: 11 767,40 frs
13,226 % de 15001 à 40 000	
11,151 % de 40001 à 300 000	
9,965 % au-delà de 300 000	
somme laissée aux	
intermédiaires et à l'état	: 3 767 frs

3-Les V.S.O. (ventes sur offres)

C'est un système de vente au plus offrant, les offres se faisant par écrit avant une date de clôture précise.

Pour une collection le vendeur paye des frais de 20% jusqu'à 100 000 frs, 15% au-dessus de 100 000 frs ainsi que pour une monnaie supérieure à 10 000 frs. Ces conditions peuvent varier suivant l'organisateur de la V.S.O.. Certains de ces organisateurs proposent de régler la moitié de l'estimation minimale le jour du dépôt.

L'attrait de ces ventes est certain : le vendeur paye relativement peu de frais par rapport au prix d'adjudication. De plus le prix d'adjudication d'une V.S.O. n'est pas amputé des frais dégressifs des ventes publiques (17,674% etc). L'attrait pour l'acheteur est aussi certain bien qu'il ne sache pas contre qui il achète.

L'inconvénient de ces V.S.O. est que l'organisateur peut ne pas être assez puissant pour vendre vos monnaies dans les meilleures conditions ; et en principe il n'attire pas la même clientèle que dans les grandes ventes internationales. L'on n'a pas encore vu, à notre connaissance, des monnaies grecques se vendre au-dessus de 200 000 frs dans les V.S.O. alors que c'est chose courante dans des listes à prix marqués ou des ventes internationales.

* * *

DES MONNAIES QUI VALENT DE L'ARGENT

Collectionner les monnaies grecques représente un investissement qui peut conduire à un excellent placement.

Ne l'oubliez pas, toutes les monnaies que vous amassez, prennent, au fil du temps, de la valeur et constituent pour une partie de votre patrimoine un placement agréable et, nous le souhaitons, intelligent.

Votre connaissance de la numismatique grecque vous conduira peut-être à vous intéresser à des monnaies "phares" qui font les plus hauts prix dans les ventes internationales.

Si vous désirez lutter contre ces "investisseurs institutionnels" que sont les banques, musées, milliardaires ou grands collectionneurs, il vous faut comprendre ce marché qui diffère un peu du "commerce" normal.

Ces monnaies qui font rêver et qui obtiennent des prix entre 500 000 et 3 millions de francs, sont l'objet d'une convoitise acharnée. Il y a parfois plus de clients sur une monnaie de Naxos qui atteindra 900 000 frs que sur une monnaie de Syracuse à 50 000 frs.

L'acheteur de ces 'monstres' numismatiques semble faire son choix suivant trois critères importants :

- 1) la qualité
- 2) l'évocation historique
- 3) la rareté

1-La qualité

La monnaie doit être exceptionnelle et représenter une véritable oeuvre d'art.

2-L'évocation historique

C'est une monnaie "pivot", elle doit marquer une époque, une évolution dans l'art, la religion et le pouvoir politique. La légende est évocatrice ainsi que, parfois, la signature du graveur, visible. Le fin du fin sur certaines oeuvres se trouve quand l'avvers "parle" au revers un peu comme une bande dessinée. (Voir à ce sujet la monnaie de Phaestos, quatrième présentée dans le catalogue de la collection des crétoises.)

3-La rareté

L'exemplaire est rarissime soit par son type que l'on ne voit jamais mais mieux encore par sa qualité. En effet, à ce niveau, la qualité vaut presque plus que la rareté dans la mesure où, de tous les exemplaires connus, la pièce vendue est la plus belle. Dans ce cas son type est commun mais sa qualité rarissime ce qui est exceptionnel et attire le "milliardaire".

Si l'on ajoute à ces trois critères un bon pedigree et une société de vente connue capable d'attirer deux ou trois de ces acheteurs exceptionnels le succès est assuré.

Sans vouloir vous conseiller d'acheter de tels objets nous pensons que dans une collection qui "se tient", il faut toujours une ou deux monnaies pha-

res ; car comme le disait Pozzi : " il faut des généraux pour l'infanterie ". Faites en fonction de vos moyens : si vous collectionnez des monnaies entre 2 000 et 5 000 frs, il vous faut au moins 2 exemplaires entre 150 000 et 200 000 frs et 4 ou 5 entre 50 000 et 80 000 frs.

Bon courage et bonne chance.

* * *

DOUANES ET LEGISLATION

Quand les monnaies voyagent

Tout est possible en France : vous pouvez vendre, acheter, hériter, effectuer un héritage à l'étranger.

La seule obligation consiste à vous conformer aux lois françaises et aux obligations que ces lois entraînent au niveau des douanes, des musées, des banques et du fisc.

Les monnaies relèvent du paragraphe 97 05 du Tarif des Douanes ; Elles sont classées sous la définition "Collections et spécimens pour collections de zoologie et de botanique, de minéralogie et d'anatomie ; objets pour collections, présentant un intérêt historique, archéologique, paléontologique, ethnographique et numismatique (P I I du Tarif des Douanes). Plus précisément, les monnaies sont classées dans le Tarif des Douanes au § 97 05 0000 0002 D pour l'or, l'argent et le bronze.

Les événements politiques et administratifs apportent des changements continuels, mais, dans le fond, rien ne change vraiment. Nous conseillons donc aux collectionneurs d'actualiser régulièrement leurs connaissances sur la législation et de se renseigner directement auprès des services compétents.

Réglementation à l'importation

1) L'obligation de déclarer

Tout objet importé sur le territoire douanier, pour être mis à la consommation ou en entrepôt ou bien pour tout autre régime suspensif, doit être placé sous un régime douanier. Pour cela il y a obligation de déposer à la douane une déclaration. Ces déclarations, appelées "déclarations en détail", sont pour nous la déclaration D.A.U. pour la mise à la consommation ou pour l'admission temporaire.

Qui peut déclarer en détail ?

* Le propriétaire des marchandises ou son représentant légal quand il s'agit d'une personne morale ; ou certaines personnes que le propriétaire a mandaté : employés, salariés, à son service exclusif.

* Les commissionnaires en douanes agréés.

* Certains services publics : S.N.C.F., Air France...

2) Les obligations liées à la présence de l'or

Lorsque l'on importe une ou plusieurs monnaies contenant de l'or, il y a

obligation de déposer, en annexe à la déclaration en détail, une D.I. (Déclaration d'Importation), dispensée du visa de la Banque de France. Cette formalité est obligatoire pour les négociants, quelle que soit la quantité d'or, même infime. Les particuliers, collectionneurs occasionnels, en sont dispensés pour un poids inférieur à 500 g.

3) Les taxes

En France, les droits de douane proprement dits sur les monnaies de collection n'existent pas. A l'importation la seule taxe à payer est donc la T.V.A.

Sont passibles de paiement de la Taxe à la Valeur Ajoutée toutes les personnes physiques ou morales qui n'en sont pas exemptées.

Sont exemptés du paiement de la T.V.A. :

- * Les négociateurs qui achètent des monnaies pour les revendre, qui sont assujettis et qui satisfont aux obligations de dépôt d'attestation d'exonération de la T.V.A. .

- * Certains établissements agréés par le Ministère de la Culture.

- * Les importations réalisées pour vente aux enchères publiques (sous réserve de caution).

- * Les importations réalisées par des particuliers, lorsque ces particuliers sont les héritiers, légataires ou exécuteurs testamentaires.

- * Enfin, sont exonérés, les particuliers achetant directement à l'auteur d'une oeuvre ou à ses ayants droit. A noter que ce cas n'est pas à envisager dans le domaine qui nous occupe.

Les taux de T.V.A. sont de 18,6% T.V.O. (O comme Ordinaire) et de 33,33% T.V.M. (M comme Majorée).

L'assiette de la T.V.A. est la valeur en douane de la marchandise ; dans les cas les plus courants :

valeur facture + port + assurance (Art. 36 du Code des Douanes). L'assiette de la T.V.A. est de 30% de la valeur en douane (sauf personnes exonérées).

Sont soumises à la T.V.A. à 18,6% :

- * Les pièces constituées d'argent (tout ou partie) avec un poids d'argent inférieur à 20 g.

- * Les pièces plaquées, dorées ou argentées.

- * Les monnaies ayant ou non cessé d'avoir cours légal.

*

Réglementation à l'exportation

1) L'obligation de déclarer

Tout objet quittant le territoire douanier français, pour exportation définitive ou temporaire, doit être placé sous un régime douanier. Pour cela, il y a obligation de déposer à la douane une déclaration. Ces déclarations, appelées "déclarations en détail" sont, en ce qui nous concerne :

la déclaration D.A.U. pour l'exportation définitive et pour l'exportation temporaire.

Qui peut déclarer en détail ?

Les mêmes personnes que celles pouvant déclarer en détail à l'importation (Voir chapitre précédent).

2) Les obligations liées à la présence de l'or

Lorsque l'on exporte une ou plusieurs monnaies contenant de l'or, il y a obligation de déposer, en annexe à la déclaration en détail, une D.E. (Déclaration d'Exportation), dispensée du visa de la Banque de France si les pièces valent 30 000 frs ou moins. Les particuliers, collectionneurs occasionnels, en sont dispensés lorsque le poids brut des monnaies est inférieur à 500 g.

3) L'obligation de licence

Afin de protéger le patrimoine national, l'exportation des monnaies de collection, d'une valeur supérieure à 30 000 frs, est interdite si l'on n'a pas obtenu une licence d'exportation.

Pour obtenir cette licence, l'on doit se renseigner au S.A.F.I.C.O. (Service des Autorisations Financières et Commerciales), 42, rue de Clichy, 75009 PARIS.

4) Les taxes

En France, la seule taxe à l'exportation qui doit être acquittée, le cas échéant, est la taxe forfaitaire sur les plus-values, loi du 19 juillet 1976 (Art. 10 de la loi 76.660).

Elle s'applique aux particuliers. Elle est de 6% de la valeur en douane des objets exportés (Sauf pour les objets en or et en argent où elle est de 6,5%). Elle s'applique lorsque les pièces ont une valeur dépassant 20 000 frs par objet ou lorsque leur ensemble -la collection- représente une valeur supérieure à 20 000 frs pour les personnes qui sollicitent le régime d'exonération.

Sont exonérées de la taxe sur les plus-values :

- * Les personnes qui ont opté pour l'imposition de droit commun (paiement au titre de l'impôt sur le revenu). Il faudra alors joindre à la déclaration d'exportation le certificat délivré par le service des impôts.
- * Les personnes non résidentes qui exportent leur collection acquise lors d'un héritage ; dans ce cas il faudra présenter une copie de l'acte de succession.
- * Les personnes exportant avec réserve de retour. Il s'agit, en ce cas, d'une exportation temporaire.

*

Restrictions quant aux lieux de dédouanement

Les monnaies qui nous intéressent ne peuvent être dédouanées dans tous les bureaux de douane.

Il faudra donc obligatoirement accomplir les formalités dans les bureaux dont la liste figure à la fin de ce chapitre ; ce sont des bureaux prévus pour la déclaration, selon le cas, à l'importation ou à l'exportation.

*

La réglementation :

Spécificités réglementaires liées aux moyens de transport et à la nature de l'opération douanière.

Toutes les obligations, tant à l'importation qu'à l'exportation, que nous avons indiquées, s'appliqueront à vos opérations de vente-achat entre la France et l'étranger.

Mais il existe aussi, liées aux modes de transports utilisés ou pour des opérations particulières, des facilités ou des obligations différentes qu'il vous sera utile de connaître.

*

Dispositions applicables aux voyageurs et à leurs bagages :

Vous vous rendez à l'étranger pour procéder à une vente ou à un achat. Vous revenez de l'étranger après une vente ou un achat. Les obligations restent les mêmes, celles relatives au dépôt de la déclaration, au paiement des taxes, au dépôt de documents particuliers (D.I., D.E.). Mais vous devez savoir que vous avez droit à des franchises à l'importation pour les marchandises contenues dans vos bagages personnels dès lors que la valeur des objets importés ne dépasse pas les limites indiquées ci-dessous :

âge du voyageur....	C.E.E.	Autres pays
plus de 15 ans.....	2 400 frs	300 frs
moins de 15 ans.....	620 frs	150 frs

En deçà de ces valeurs, pas de déclaration en détail (déclaration verbale) ; au-delà, les taxes sont exigibles.

ATTENTION : Les sommes indiquées ci-dessus ne peuvent être cumulées sur plusieurs personnes pour un même objet.

*

Les dispositions particulières applicables aux envois par la poste.

Rien n'est plus simple que de mettre une lettre à la poste *. Afin de confirmer cette réalité -et aussi de faciliter les échanges - de nombreux assouplissements ont été apportés à la réglementation douanière.

A - Les facilités**1) Dépôt de la déclaration en détail**

Cette obligation est suspendue pour les envois d'une valeur égale ou inférieure à 10 000 frs à l'importation et pour les envois d'une valeur égale ou inférieure à 30 000 frs à l'exportation.

2) Dédouanement automatique

Dans la mesure où votre envoi est inférieur en valeur à 10 000 frs à l'importation ou à 30 000 frs à l'exportation,

COMMUNAUTÉ EUROPÉENNE					A BUREAU DE DESTINATION		
EXEMPLAIRE POUR LE PAYS DE DESTINATION	6 Expéditeur / Exportateur N°				1 DÉCLARATION		
	8 Destinataire N°				3 Formulaires 4 Lot / chargement		
	14 Déclarant / Représentant N°				5 Articles 6 Total des colis 7 Numéro de référence		
	18 Identité et nationalité du moyen de transport à l'arrivée				9 Responsable financier N°		
	21 Identité et nationalité du moyen de transport(s) franchissant la frontière				10 Pays d'origine 11 Pays d'importation 12 Éléments de la valeur 13 P.A.C.		
	25 Mode transport à la frontière 26 Mode transport intérieur 27 Lieu de déchargement				15 Pays d'expédition / d'importation 16 Code P. expéd / import 17 Code P. destination		
	29 Bureau d'origine 30 Localisation des marchandises				18 Pays d'origine 19 Conditions de livraison		
	31 Code et désignation des marchandises				22 Montant et montant total facturé 23 Taux de change 24 Nature de la transaction		
	44 Mémoires spécifiques / Documents produits / Certificats et autorisations				28 Données financières et bancaires		
	47 Calcul des impositions				32 Article N° 33 Code des marchandises		
				34 Code P. origine 35 Masse brute (kg) 36 Préférence			
				37 N.E.G.I.M.E. 38 Masse nette (kg) 39 Contingent			
				40 Déclaration sommaire / Document précédent			
				41 Unités supplémentaires 42 Prix de l'article 43 Cyt. M.E.			
				44 Appareil 45 Valeur statistique			
				46 Rapport de paiement 47 Identification de l'article(s)			
				B DONNÉES COMPTABLES			
88 Principal obligé N°				Signature :			
91 Bureau de passage prévu (et pays)				C BUREAU DE DÉPART			
92 Garantie non valable pour				Code 93 Bureau de destination (et pays)			
J CONTRÔLE PAR LE BUREAU DE DESTINATION				94 Lieu et date			
				Signature et nom du déclarant / représentant			



DIRECTION GÉNÉRALE DES DOUANES ET DROITS INDIRECTS		Di		TIMBRE DU SERVICE CHARGÉ DU VISA PRÉALABLE S 9 7 A 1001		 N° 30 1278					
C O N T R O L E D U C O M M E R C E E X T E R I E U R	EXPÉDITEUR ÉTRANGER										
	IMPORTATEUR NOM ADRESSE			DIRECTION DU MINISTÈRE TECHNIQUE NOM ADRESSE <u>A INDIQUER DANS TOUS LES CAS</u>							
	PROFESSION										
	NUMÉRO TÉLÉPHONE ET POSTE										
NUMÉRO IMMATRICULATION (SIREN)			IMPORTATEUR CACHET DATE SIGNATURE <u>A REPORTER SUR TOUS LES FEUILLETS SANS DUPLICATION</u>								
			ORIGINE		PROVENANCE						
DÉSIGNATION DES MARCHANDISES SELON LES TERMES DU TARIFF DES DOUANES				N° TARIFF (NOMEX)		POIDS NET		VALEUR C. A. P. FRANCS FRANÇAIS FRANCS IR FRANCS			
				DÉSIGNATION COMMERCIALE				POIDS BRUT		VALEUR FACTURE	
								QUANTITÉS COMPLÉMENTAIRES : NOMBRE, MESURE, VOLUME, ADJOINTE LE TARIFF DES DOUANES (1986)			
MENTIONS COMPLÉMENTAIRES NÉCESSAIRES DANS CERTAINS CAS				ZONE RÉSERVÉE AU BUREAU DE DOUANE							
				NUMÉRO DÉCLARATION DATE							
				SIGNATURE DE L'AGENT DES DOUANES ET CACHET DU BUREAU							
PARTIE RÉSERVÉE AU VISA ADMINISTRATIF PRÉALABLE				OBSERVATIONS ÉVENTUELLES							
				EXEMPLAIRE À ADRESSER AU SARICO EN CAS DE DISPENSE DE VISA PRÉALABLE							

REMARQUES IMPORTANTES (ARTICLES 28 ET 428 DU CODE DES DOUANES)
 1. CE DOCUMENT EST STRICTEMENT PERSONNEL ET INCHANGÉABLE
 2. CHAQUE RUBRIQUE DOIT ÊTRE REMPLIE AVEC PRÉCISION ET CHACUN DES ÉLÉMENTS DOIT ÊTRE TRÈS LISIBLE
 3. DÉCLARATION DE MARCHANDISES EN DOUANES : DÉCLARATION DE MARCHANDISES EN DOUANES COMME TITRE
 4. LE PRÉSENT TIMBRE NE DISPENSE PAS DE L'OBSERVATION DES PRÉSCRIPTIONS SPÉCIALES APPLICABLES À CERTAINS MODÈLES

dans la mesure où vous n'avez aucune formalité particulière à accomplir pour bénéficier d'une exonération (T.V.A....),

et dans la mesure où vos pièces ne sont pas soumises au dépôt d'une D.I., d'une D.E., ou d'une licence :

A l'exportation : aucune formalité.

A l'importation : le service des douanes procédera lui-même à la taxation, le facteur vous apportera votre envoi et vous lui réglerez les taxes.

B - Les obligations

Les envois par la poste sont soumis à une obligation très importante.

* obligation évitant au destinataire en France ou à l'étranger des difficultés, voire des amendes ou la saisie des marchandises.

* obligation permettant aux autorités douanières de notre pays de faire bénéficier les intéressés du dédouanement d'office.

Cette obligation, découlant des actes de la Convention postale universelle, est l'apposition, sur les lettres ou sur les paquets, d'une étiquette verte C I valant déclaration en douane et, bien sûr, dûment et correctement remplie. Cette étiquette de déclaration en douane est obligatoire et internationale.

*

Héritages et déménagements

à l'exportation :

Les exportations de biens personnels, suite à un déménagement, à un héritage, à un mariage, ne supportent aucune perception et font l'objet de formalités simplifiées.

à l'importation :

Lorsqu'il y a déménagement ou héritage, l'importation des biens personnels est dispensée du paiement des droits et taxes d'une manière générale, et des facilités pour dédouaner sont accordées.

Héritage :

Vous héritez, hors de France, d'une collection de monnaies alors que vous résidez en France ; vous pouvez importer en franchise (sans payer de droits) cette collection, si vous êtes membre de la famille du défunt jusqu'au 4^{ème} degré. Vous aurez à fournir :

- une attestation du notaire ayant un inventaire des biens et indiquant la date du décès ainsi que le degré de parenté.

- un inventaire détaillé et estimatif daté et signé par vous-même (en 2 exemplaires).

- si la collection a une valeur importante, une FORMULE POUR L'ENTREE EN FRANCE DE BIENS PERSONNELS SANS PAIEMENT DES DROITS ET TAXES (en 6 feuillets).

- pour les monnaies d'or, vous aurez éventuellement à fournir une D.I. (voir le paragraphe concerné).

QUELQUES ADRESSES UTILES

Pour vous renseigner

- Les directions régionales des douanes : voir adresses page 20.
- Les centres de renseignements des douanes :

Bordeaux	1, quai de la Douane, BP 60, 33024 Bordeaux Cedex	56 44 47 10, poste 153
Lyon	41, rue Sala, BP 2353, 69215 Lyon Cedex 02	78 42 01 76
Marseille	2, rue Henri-Barbusse, 13241 Marseille Cedex 1	91 08 60 50
Nantes	15, quai Ernest-Renaud, BP 702, 44027 Nantes Cedex 04	40 73 87 08
Paris	182, rue Saint-Honoré, 75001 Paris - Réglementation Statistiques	(1) 42 60 35 90 (1) 42 61 56 02
Strasbourg	4, quai Kleber, 67056 Strasbourg Cedex	88 32 48 90, poste 211

- Le bureau de douane le plus proche :

voir Codes - bureaux -, Annexe 1 et la brochure « Les bureaux de douane à votre service »

Pour obtenir les autorisations du contrôle du commerce extérieur et des changes

Service des autorisations financières et commerciales (SAFICO), (1) 42 81 91 44
42, rue de Clichy, 75009 Paris - Telex : SAFICO 65 01 23 F

Pour vous procurer les formulaires douaniers

Dans les imprimeries spécialisées : se rapprocher le cas échéant des Chambres de commerce ou de la Fédération française des syndicats patronaux de l'imprimerie,
115, boulevard Saint-Germain, 75006 Paris

(1) 43 29 21 15

Pour vous informer sur les réglementations étrangères

- Le Centre français du commerce extérieur (CFCE),
10, avenue d'Iéna, 75783 Paris Cedex 16
- L'Ambassade du pays concerné
- Les Chambres de commerce étrangères ou mixtes en France.

(1) 45 05 30 00

LES DIRECTIONS RÉGIONALES DES DOUANES

EN MÉTROPOLE

AUVERGNE

8, rue Rabanesse, BP 15
63033 CLERMONT-FERRAND CEDEX
Tel : 73938393

BASSE-NORMANDIE

44, quai Vendœuvre, BP 3101
14018 CAEN CEDEX - Tel : 31866150

BAYONNE

6, rue Albert-1^{er}, BP 2
64109 BAYONNE - Tel : 59256880

BORDEAUX

1, quai de la Douane, BP 60
33024 BORDEAUX CEDEX
Tel : 56444710

BOURGOGNE

6, rue Nicolas-Herthelot, BP 1508
21033 DIJON - Tel : 80566351

BRETAGNE

8, cours des Alliés
35040 RENNES CEDEX 2010
Tel : 99650199

CENTRE

10, boulevard de Verdun, BP 2427
45032 ORLÉANS CEDEX 1
Tel : 38621280

CHAMBERY

1, rue Waldeck-Rousseau, BP 1154
73011 CHAMBERY CEDEX
Tel : 79750519

CHAMPAGNE-ARDENNE

110, rue du Jard, BP 382
51063 REIMS CEDEX - Tel : 26886461

CORSE

3, part Cunéo-d'Ornano, BP 86
20185 AJACCIO - Tel : 95210663

DUNKERQUE

2, rue de Paris, BP 6531
59386 DUNKERQUE CEDEX 1
Tel : 28647816

FRANCHE-COMTE

8, rue de la Préfecture
25031 BESANCON CEDEX
Tel : 81811634

LE HAVRE

201, boulevard de Strasbourg, BP 27
76083 LE HAVRE - Tel : 35412434

LEMAN

6, avenue des Alouettes, BP 517
74014 ANNECY CEDEX
Tel : 50670310

LILLE

93, boulevard Carnot, BP 683
59035 LILLE CEDEX
Tel : 20062498

LILLE-FRONTIÈRE

118, rue Meunier, BP 95
59003 LILLE CEDEX - Tel : 20579522

LYON

41, rue Sala, BP 2353
69215 LYON CEDEX 02
Tel : 78421717

MARSEILLE

48, avenue R-Schuman
13224 MARSEILLE CEDEX 1
Tel : 91916122

METZ

25, avenue Foch, BP 1074
57036 METZ CEDEX 1 - Tel : 87362211

MIDI-PYRÉNÉES

55, Grande Rue Saint-Michel, BP 4357
31054 TOULOUSE CEDEX
Tel : 61524101

MONTPELLIER

Hôtel des Douanes, 18, rue Paul-Brousse
34056 MONTPELLIER CEDEX
Tel : 67923310

MULHOUSE

13, rue du Tilléuf, BP 3029
68061 MULHOUSE CEDEX
Tel : 89457647

NANCY

Hôtel des Finances, rue Cyllé, CO 061
54036 NANCY CEDEX - Tel : 83366425

NICE

18, rue Tonduti-de-l'Escanère, BP 459
06008 NICE CEDEX - Tel : 93852755

PARIS

16, rue Yves Toudin - 75010 PARIS
Tel : (1) 42405000

PARIS-EST

9, cours de l'Arche-Guedon
77200 FORCY - Tel : (1) 60059001
Adresse postale : BP 108
77206 MARNÉ-LA-VALLÉE CEDEX 02

PARIS-OUEST

5, rue Volta, BP 46
78103 ST-CERMAIN-EN-LAYE CEDEX
Tel : (1) 34518311

PARIS-SUD

1, rue de l'Église, BP 21
94477 BOISSY SAINT-LEGER CEDEX
Tel : (1) 45691530

PAYS DE LA LOIRE

7, place Mellinet, BP 702
44027 NANTES CEDEX 04 - Tel : 40738070

PERPICNAN

7, rue Pierre-Cambres, BP 1069
66010 PERPICNAN CEDEX
Tel : 68502542

PICARDIE

39, rue Pierre-Rollin, BP 009
80091 AMIENS CEDEX - Tel : 22461288

POITIERS

32, rue Salvador-Allende, BP 545
86020 POITIERS CEDEX
Tel : 49610550

PROVENCE

Hôtel des Douanes
Boulevard du Château double
13098 AIX-EN-PROVENCE CEDEX 02
Tel : 42200344

ROISSY-EN-FRANCE

Zone centrale, 6, rue des Bruyères,
bâtiment 5220, BP 10108
95701 ROISSY CHARLES-DE-GAULLE CEDEX
Tel : (1) 48623535

ROUEN

13, avenue du Mont-Riboudet, BP 4084
76022 ROUEN CEDEX - Tel : 35982760

STRASBOURG

11, avenue de la Liberté, BP 1004
67070 STRASBOURG CEDEX
Tel : 88354840

VALENCIENNES

41-47, boulevard Watteau, BP 459
59322 VALENCIENNES CEDEX
Tel : 27402011

DANS LES DÉPARTEMENTS D'OUTRE-MER

GUADELOUPE

Chemin du Stade-Gaiv, Général-Félix-Eboux
97109 BASSE-TERRE - Tel : (19) 590811822

GUYANE

11, rue Louis-Blanc, BP 747
97305 CAYENNE CEDEX
Tel : (19) 594300173

MARTINIQUE

Plateau Ruy, Claity, BP 630
97261 FORT-DE-FRANCE CEDEX
Tel : (19) 596630482

RÉUNION

7, rue de la Vierge
97488 SAINT-DENIS - Tel : (19) 262210406

DANS LES TERRITOIRES D'OUTRE-MER

NOUVELLE-CALÉDONIE

Immeuble Douane Marine Marchande
Port autonome - BP 13
NOUMEA - Tel : (19) 687275196

POLYNÉSIE

Mutu Ora, BP 9006 - PAPIÉTE (TAHITI)
Tel : (19) 68920120

SAINT-PIERRE-ET-MIQUELON

Direction du service des douanes
BP 4209 SAINT-PIERRE
97500 ST-PIERRE-ET-MIQUELON
Tel : (19) 508413024

Attention : la franchise ne s'applique pas aux stocks professionnels.

Déménagement :

Vous résidez depuis moins de 6 mois à l'étranger ou moins de 3 mois dans la C.E.E et vous venez vous installer en France. Votre collection peut être admise en franchise de taxes et avec des formalités de déclaration en douane simplifiées. Vous aurez à présenter :

- un certificat de changement de résidence
- un inventaire détaillé estimatif et signé par vous-même de votre collection (en 2 exemplaires).
- si votre collection a de la valeur, une FORMULE POUR L'ENTREE EN FRANCE DE BIENS PERSONNELS SANS PAIEMENT DES DROITS ET TAXES (en 6 feuillets).

* * *

LES ASSURANCES

Le marchand peut s'assurer pour son stock et pour les objets qui lui sont confiés.

Le collectionneur peut s'assurer auprès d'une compagnie spécialisée dans ce domaine en s'adressant au Cabinet Jannel, 22 rue Boissière 75116 PARIS. Tél. : 47 55 00 63.

Certaines conditions sont souvent requises concernant les sécurités. De toute façon nous vous conseillons de garder les fiches descriptives, les photos et les prix payés, loin de vos monnaies. Chaque monnaie grecque étant unique, vous aurez la preuve de votre vol et le moyen de les réclamer chez d'éventuels receleurs.

Depuis 1982, les compagnies d'assurances françaises et étrangères fournissent, par obligation annuelle, les relevés des contrats concernant les objets de collection couverts pour un montant supérieur à 100 000 frs, à l'Administration. Par ailleurs, en cas de décès de l'assuré, les assureurs sont tenus de prévenir l'Administration de l'existence de ces contrats de collection. En cas d'omission d'un renseignement, la compagnie risque une amende fiscale de 5 000 frs. Le fisc, lors des contrôles, examinera les adresses des lieux sur lesquels portent les contrats d'assurance afin de s'assurer qu'il ne s'agit pas d'adresses de collections clandestines.

LES BANQUES

Certaines banques donnent à leur client la possibilité de s'assurer pour un montant pouvant aller jusqu'à plus du million de francs. Le prix de location du coffre est plus ou moins élevé suivant la somme assurée. Nous serions curieux de savoir si ces banques ont les mêmes obligations que les compagnies d'assurances (ce qui serait logique). De toute façon les Douanes et le Fisc ainsi que la Police connaissent, s'ils le désirent, les propriétaires des coffres et les noms des procurations, ceci afin de saisir les marchandises de recels etc.

LE FISC

Comme nous le voyons, le fisc est lié aux douanes, aux compagnies d'assurances et à tout ce que peut l'aider à mettre en évidence des fraudes ou des irrégularités.

Pour le collectionneur, à part la taxe sur les plus-values étudiée avec les douanes (qui est à régler par l'intermédiaire), rien ne semble troubler sa sérénité.

Cependant le collectionneur a la possibilité d'opter pour le régime de droit commun d'imposition des plus-values (cf. C.G.I., art. 302bis et art. 267quaterE de l'annexe II). Ce régime de droit commun se substitue alors à la taxe forfaitaire. Cette option peut être choisie par le redevable de la taxe forfaitaire et n'est possible que pour les monnaies grecques de collection (par exemple : impossible pour les métaux précieux comme les lingots etc.)

Le redevable doit souscrire une déclaration d'option (modèle 2092 de la nomenclature des imprimés mentionnant l'identité de l'acquéreur et, le cas échéant, de l'intermédiaire chargé de la vente ainsi que la date de l'opération et le prix de vente), en double exemplaire, accompagnée d'une pièce justifiant de la date et du prix d'acquisition de bien cédé ou exporté (facture, bordereau de vente etc...). La plus-value, déterminée comme en matière de biens meublés est ajoutée au revenu imposable. L'option exercée est irrévocable (cf. Doc. de F.I. 8 0214).

A cette fin nous conseillons vivement à nos collectionneurs de garder leurs factures et tout ce qui est capable de prouver la date et le règlement de leurs achats.

Il faut aussi penser que pour le fisc, les échanges, les apports et les exportations sont considérés comme des ventes croisées.

Vous pouvez être exonéré de la taxe sur les plus-values lorsque vous vendez aux musées nationaux (par exemple la Bibliothèque Nationale), aux musées classés ou contrôlés par une collectivité locale et aux établissements publics. L'on peut ajouter à ces exonérations, les donations de monnaies grecques en paiement de droits de succession sur agrément (art. 1716bis du C.G.I.). Les oeuvres ainsi remises sont en effet destinées aux musées nationaux. Peuvent être aussi exonérées, sous condition de retour en France, les monnaies sous le régime de l'exportation temporaire. Vous pourrez ainsi emporter vos monnaies à l'étranger. Il peut cependant vous être demandé par les douanes une provision financière dans la limite du montant de la taxe.

La taxe sur les plus-values de monnaies se règle à la Trésorerie ou chez le receveur des impôts, éventuellement des Douanes. Une indemnité de retard de 3% pour le premier mois et de 1% pour chacun des mois suivants (art. 1727 du C.G.I.) est due. Les infractions donnent lieu à une amende égale aux droits éludés, recouvrée comme en matière de taxes sur le chiffre d'affaires avec application, le cas échéant, de l'indemnité de retard prévue à l'article 1727 du C.G.I.

Monnaies laissées en dépôt chez un marchand :

Le marchand, sous sa responsabilité, peut remplacer sur le cahier de police les indications relatives à l'identité du vendeur par la mention "personne honorablement connue de moi" ou les initiales "H.C."

Impôt sur les grandes fortunes :

Les monnaies grecques ne sont pas comprises dans le calcul de l'impôt sur les grandes fortunes ; mais attention tout peut changer et nous conseillons à tout collectionneur de garder une preuve et la date de ses achats pour se défendre éventuellement face aux taxes sur les plus-values et face aux changements de lois. D'autres part, si les monnaies ne font pas partie de l'impôt sur les grandes fortunes, elles peuvent prouver un train de vie et être un élément positif ou négatif lors d'un contrôle fiscal.

Les successions :

Il est intéressant de rappeler qu'en France vous n'avez rien à payer jusqu'à 275000 frs. lorsque l'héritage est en ligne directe. Au-delà, les droits de successions se calculent par tranche :

.....moins de	50 000 frs	5%
...de	50 000 à 75 000	10%
...de	75 000 à 100 000	15%
...de	100 000 à 3 400 000	20%
...de	3 400 000 à 5 600 000	30%
...de	5 600 000 à 11 200 000	35%
.....au-delà de	11 200 000	40%

Pour une collection de monnaies, à défaut de vente publique ou d'inventaire récent, les estimations ne peuvent être inférieures :

- au prix net de la vente publique intervenue dans les deux ans du décès,
- à défaut, à l'estimation contenue dans tout acte estimatif, dressé dans les cinq ans du décès, sans que cette évaluation puisse être inférieure à celle retenue dans un contrat d'assurance contre le vol ou l'incendie en cours au jour du décès (C.G.I., art. 764 II),
- à défaut de ces bases légales, et en l'absence de contrat d'assurance, les objets doivent être évalués sur une base réelle.

* * *

Syrie, Perse, Arménie, Bactriane et les Parthes

1- Syrie - Séleucus I - 305 - 288. Drachme d'argent 4,13 g. Tête barbue de Zeus. R/ Athéna conduisant un quadriges d'éléphants. **2-** Même région, Démétrius II Nicator. Tétradrachme d'argent 16,76 g. Tête diadémée et barbue de Démétrius à dr. R/ Zeus nicéphore assis à g. **3-** Autre même règne. Didrachme d'argent 7,08 g. Tête à dr. avec bandeau. R/ Aigle debout à g. **4-** Même région - Séleucie et Pierie. 47 av. J.-C. Tétradrachme d'argent 14,28 g. Tête tourelée à dr. R/ Zeus assis à g. **5-** Même région et même type 14,87 g. **6-** Les Perses. Xerxès I 485- 465. Sicle d'argent. Le roi à genoux à dr. **7-** Rois de la Perside. Daréios ? Vers 150 - 100. Drachme d'argent 4,12 g. Tête du roi barbue à dr. R/ Temple du feu. **8-** Royaume d'Arménie. Tigranes II. Tétradrachme d'argent 14,52 g. Son buste à dr. avec la tiare. R/ Tychée assise à dr. avec palme. Dessous le fleuve Oronte. **9-** Royaume de Bactriane. Euthydème 1^o - 230 - 190. Tétradrachme d'argent frappé en 230 - 190. Sa tête diadémée à dr. R/ Héraclès assis à g. tenant une massue. **10-** Même royaume - Archébios vers 80 - 60. Statère d'argent de poids standard indo-grec 9,71 g. Tête casquée du roi à dr. R/ Zeus debout de face. **11-** Même royaume. Démétrius 205 - 171. Tétradrachme d'argent 16,21 g. Sa tête avec la peau d'éléphant. R/ Héraclès debout avec la massue. **12-** Les Parthes. Phraates IV. 38 - 3. Tétradrachme de billon. Sa tête à g. R/ Zeus assis. **13-** Même royaume. Volagases III. 105 - 147 après J.-C. Drachme d'argent 3,45 g.



DEUXIEME PARTIE

**ASPECT TECHNIQUE
DE LA NUMISMATIQUE
GRECQUE**



TABLE GEOGRAPHIQUE DE LA COLLECTION POZZI

La coutume dans la présentation d'une collection est de suivre un ordre géographique bien défini dont la collection Pozzi est un exemple assez complet.

Cet ordre, comme vous le verrez, commence par la Gaule, l'Italie et la Sicile, la Grèce et les Iles, l'Asie mineure, la Syrie, les Perses, les Sassanides, les rois de Bactriane, l'Egypte, la Cyrénaïque, Carthage, la Numidie, la Mauritanie. Afin de vous aider à maintenir votre collection dans cet ordre, nous vous en communiquons la table avec les numéros du catalogue Pozzi.

<u>IBERIE</u>	1 à 4	Locrès	311 à 314
Ilbérís	1	Rhégium	315 à 334
Ilipa Magna	2	Térina	335 à 361
Iles Baléares-Minorque	3 à 4	<u>SICILE</u>	362 à 668
<u>GAULE</u>	5 à 36	Abacénum	362 à 364
Marseille	5 à 28	Agrigente	365 à 395
Monnaies Gauloises	29 à 36	Camarina	396 à 405
Celtiques	29 à 34	Catane	406 à 424
Boii	36	Cephaloedium	425 à 426
<u>ETRURIE</u>	37 à 47	Eryx	427 à 428
Populonia	37 à 44	Galaria	429
Vetulonia	45	Géla	430 à 446
Incertain	46	Himéra	447 à 460
Peithesa	47	Hipana	461
<u>SAMNIUM</u>	48 à 55	Léontion	462 à 480
Cortinum Aesernia	48 à 55	Messine	481 à 496
<u>CAMPANIE</u>	56 à 110	Morgantina	497 à 498
Allifae	56	Motya	499 à 501
Cales	57 à 59	Naxos	502 à 512
Capoue	60 à 70	Panorma	513 à 515
Cumes	71 à 72	Segeste	516 à 534
Fensernia	73	Sélinonte	535 à 546
Hyría	74 à 76	Syracuse	547 à 668
Naples	77 à 99	<u>MACEDOINE</u>	669 à 712
Nola	100 à 101	Région du Pangée	669 à 681
Nucería Alfaterna	102	Orresciens	669 à 673
Phistelia	103 à 105	Néapolis	674 à 679
Suessa	106	Eion	680 à 681
<u>APULIE</u>	107 à 110	Région d'Emathia	682 à 695
Azetium	107	Lété	682 à 693
Rubastini	108 à 110	Egée	694 à 695
<u>CALABRE</u>	111 à 146	Région de Bisalte	696 à 712
Tarente	111 à 146	Derroniens	706 à 708
<u>LUCANIE</u>	147 à 265	Attrib. incertaine	709 à 712
Héraclée	147 à 153	<u>CHALCIDIQUE</u>	713 à 748
Laüs	154 à 155	Orthagoria	713 à 714
Métaponte	156 à 200	Acanthe	715 à 734
Posidonia	200 à 213	Téroné	735 à 742
Siris et Pixus	214 à 215	Olynthe	743 à 747
Sybáris	216 à 220	Ligue Chalcidienne	748 à 759
Thurium	221 à 223	Scione	760 à 767
Véilia (Hyeie)	234 à 265	Mende	768 à 795
<u>BRUTTIUM</u>	266 à 361	Potidée	796 à 803
Caulonia	270 à 281	Bottice	804
Crotone	282 à 310	Aeneia	805 à 807
		Région du Strymon	808 à 814

Amphipolis	808 à 810	Lamia	1203 à 1206
Philippe	811 à 814	Larissa	1207 à 1229
Royaume de Macédoine	815 - 861	Magnetes	1230 - 1231
Alexandre I	815 à 826	Oeta	1232 à 1234
Perdiccas II	827 à 828	Pelinna	1235 à 1237
Archelaüs I	829 à 830	Pharcadon	1238 à 1241
Amyntas II	831	Pharsale	1242 à 1248
Amyntas III	832	Phères	1249 à 1257
Philippe II	833 à 861	Scotussa	1258
Alexandre III		Thèbes	1259 - 1260
Le Grand	862 à 944	Tricca	1261 - 1262
Philippe III		Confédération	
Aridée	945 à 954	Théssalienne	1263 à 1267
Démétrius		ILLYRIE	1268 à 1276
Poliorcète	955 à 967	Apollonia	1268 - 1269
Antigone Gonotas		Dyrrachium	1270 à 1276
& Antigone Doson	968 à 972	MONNAYAGE ILLYRO-EPIROTE	
Philippe V	973 à 976	Damastium	1277 à 1280
Monnaies autonomes,		EPIRE	1281 à 1285
sans nom de roi	977 à 979	Ambracie	1281
Persée	980 à 983	Cassope	1282 - 1283
ROYAUME DE PEONIE	984 à 996	Molossi	1284 - 1285
Lycœios	984 à 985	Rois d'Épire	1286 à 1289
Patraos	986 à 993	Pyrrhus	1286 à 1289
Audoléon	994 à 996	Conf.Épirote	1290 à 1294
MACEDOINE SOUS LA DOMINATION		CORCYRE	1295 à 1315
ROMAINE	997 à 1006	ACARNANIE	1316 à 1322
Bottiaea Emathiae	1007 à 1009	Leucas	1316 à 1319
THRACE	1010 à 1107	Thyrrheion	1320
Villes du Sud	1010 à 1099	Conf.Acarnanienne	1321 - 1322
Aenos	1010 à 1040	ETOLIE	1323 - 1334
Maronée	1041 à 1056	Monnayage Fédéral	1323 à 1334
Phytia	1057	OCRIDE EPICNEMIDIENNE	
Dicaea	1058 à 1062	Oponte	1335 à 1351
Abdère	1063 à 1099	PHOCIDE	1352 à 1369
Chersonèse de		Monnaies fédérales	1352 à 1363
Thrace	1100 à 1107	Delphes	1364 à 1369
ILES DE THRACE	1108 à 1126	BEOTIE	1370 à 1460
Thasos	1108 à 1126	Copae	1370
Côte Europ. de la Propontide		Coronée	1371 - 1372
Byzance	1127 à 1135	Delion	1373
Selymbria	1136	Haliarte	1374 à 1378
Euxin et Provinces du Danube		Orchomène	1379 à 1384
Istros	1137 à 1138	Pharæ	1385 à 1388
Odessos	1139	Platees	1389
Apollonia Pontica	1140 à 1145	Tanagra	1390 à 1400
Panticapée	1146 à 1152	Thèbes	1401 à 1455
ROIS ET DYNASTES DE THRACE		Thespies	1456 à 1460
Sparadokos	1153 à 1155	EUBEE	1461 à 1506
Seuthes	1156	Carystos	1461 à 1473
Lysimaque	1157 à 1186	Chalcis	1474 à 1484
Coson, Roi des Scythes	1187	Erétrie	1485 à 1502
THESSALIE	1188 à 1267	Histiée	1503 à 1506
Aenianes	1188 à 1195	ATTIQUE	1507 à 1613
Cierion	1196 à 1198	Athènes	1507 à 1579
Crannon	1199	Imitations des monnaies	
Gomphi	1200	d'Athènes	1580 à 1583
Gyrton	1201 - 1202		

Athènes			
nouveau style	1594 à 1613		
<u>MEGARIDE</u>	1614		
Mégare	1614		
<u>EGINE</u>	1615 à 1641		
<u>CORINTHE</u>	1642 à 1728		
Corinthe et			
Crotone	1728		
<u>COLONIES DE CORINTHE</u>			
Locres	1730 - 1731		
Syracuse	1732 à 1736		
Dyrrhachium	1737 à 1739		
Ambracie	1740 à 1754		
Anactorium	1755 à 1760		
Argos	1761 à 1763		
Leucas	1764 à 1779		
Thyrrhéion	1780 - 1781		
Class. Incertaine	1782 à 1785		
<u>PELOPONNESE</u>	1786 à 1872		
Phlonte(Phlios)	1786 à 1788		
Sicyone	1789 à 1808		
<u>ACHAIE</u>	1809 à 1812		
Patrae	1809 à 1812		
<u>ELIDE</u>	1813 à 1872		
Elis et Olympie	1813 à 1872		
<u>ILES DE L'ELIDE</u>	1873 à 1884		
Cranion			
(de Céphallénie)	1873 à 1877		
Pale			
(de Céphallénie)	1878 à 1880		
Zacynthe	1885 à 1892		
<u>MESSENIE</u>	1885 à 1892		
Messène	1885 à 1892		
Corone	1892		
Laconie	1893 à 1894		
Lacédémone	1894 - 1894		
<u>ARGOLIDE</u>	1895 à 1916		
Argos	1895 à 1912		
Epidauré	1913 à 1916		
Hermione	1917		
<u>ARCADIE</u>	1918 à 1962		
Monnaies fédérales	1918 à 1933		
Cleitor	1934 à 1936		
Héraea	1937 à 1941		
Mantinée	1942 à 1946		
Mégalopolis	1947		
Pallantion	1948		
Parrhasia	1949		
Phénée	1950 à 1952		
Psophis	1953 à 1955		
Stymphale	1956		
Tégée	1957 à 1960		
Thelpusa	1961		
<u>CRETE</u>	1963 à 2011		
Aptera	1963		
Axusa	1964		
Chersonesos	1965		
Cnosse	1966 à 1971		
Cydonia	1972 à 1974		
Eleutherna	1975		
Gortyne	1976 à 1983		
Hiérapythna	1984		
Itanos	1985 à 1987		
Lappa	1988 à 1989		
Lyttos	1990 à 1992		
Phaestos	1993 à 1998		
Phalasarna	1999		
Polyrhenion	2000 à 2003		
Praesos	2004 à 2005		
Priarios	2006		
Rhaucos	2007		
Sybrita	2008 à 2010		
Tylisos	2011		
<u>CYCLADES</u>	2012 à 2063		
Andros	2012 à 2017		
Corésia			
de Céos	2018 - 2019		
Julis de Céos	2020		
Délos	2021 à 2023		
Mélos	2024 à 2041		
Myconos	2042		
Naxos	2043 à 2046		
Paros	2047 à 2049		
Scyros	2050		
Séripchos	2051 - 2052		
Siphnos	2053 à 2055		
Syros	2056		
Ténos	2057 à 2061		
Théra	2062 - 2063		
Incertaines	2064 - 2085		
<u>PONT</u>	2086 à 2089		
Amisos (Pirée)	2086 à 2089		
<u>ROYAUME DE PONT</u>	2090 à 2103		
Pharnace	2090		
Mithradate IV	2091		
Philipator Philadelphie			
Mithradate et Laodice	2092		
Mithradate IV			
Eupator	2093 à 2101		
Eupator	2102		
Rhescouporis III	2103		
<u>PAPHLAGONIE</u>	2104 à 2120		
Amastris	2104 à 2107		
Cromna	2108 - 2109		
Sinope	2110 à 2120		
<u>BITHYNIE</u>	2121 à 2158		
Calchedon	2121 à 2128		
Cius	2129 à 2131		
Héraclée	2132 à 2146		
Rois de Bithynie	2147 à 2158		
Prusias I	2147		
Prusias II	2148 à 2149		
Nicomède II	2150 à 2152		
Nicomède III	2153 à 2158		

<u>MYSIEA</u>	2159 à 2263	Caunus	2566 à 2569
Cyzique	2159 à 2222	Cnide	2570 à 2604
Lampsaque	2223 à 2238	Halicarnasse	2605 à 2610
Parion	2239 à 2246	Myndos	2611 à 2615
Pergame	2247	Stratonicee	2616 - 2617
Rois de Pergame	2248 à 2263	Tabae	2618 à 2623
Philataire	2248 - 2249	<u>DYNASTES DE CARIE</u>	2624 à 2640
Eumène I	2250 à 2253	Mausole	2624 à 2632
Attalus I	2254	Hidrieus	2633 à 2636
Eumène II	2255 à 2258	Pixodare	2637 à 2640
Cistophores	2259 à 2262	<u>ILES DE CARIE</u>	2641 à 2723
Proconnesos	2263	Calymna	2641 à 2643
<u>TROADE</u>	2264 à 2281	Posidion de)	
Abydos	2264 à 2266	Carpathos)	2644 à 2647
Alexandrie	2267	Cos	2648 à 2661
Antandros	2268	Mégiste	2662
Assos	2270	Nisyros	2663
Cébren	2271 à 2273	Camiros de)	
Gargara	2274	Rhodes)	2664 à 2671
Ilion	2275	Ialysos de)	
Lamponeia	2276	Rhodes)	2672 - 2673
Néandria	2277 - 2278	Lindos de Rhodes	2674 - 2675
Skepsis	2279	Rhodes	2676 à 2723
Sigée	2280	<u>LYDIE</u>	2724 à 2735
<u>ILES DE TROADE</u>	2282 à 2290	Crésus	2724 à 2732
Ténédos	2282 à 2290	Thyatiré	2733
<u>EOLIDE</u>	2291 à 2307	Trallès	2734 - 2735
Egéea	2291	<u>PHRYGIE</u>	2736
Cymé	2292 à 2303	Cibyra	2736
Elaea	2304	<u>LYCIE</u>	2735 à 2750
Myrhina	2305 à 2307	<u>DYNASTES DE LYCIE</u>	2751 - 2771
<u>LESBOS</u>	2308 à 2348	Thiban	2751
Méthymna	2338 à 2342	Dynaste incert.	2752 - 2753
Mytilène	2343 à 2348	Kuprlli	2754 à 2757
<u>IONIE</u>	2349 à 2525	Uvug	2758
Villes incertaines	2349 - 2393	Thethibeibis	2759 à 2761
Clazomène	2394 à 2407	Spintaza	2762
Colophon	2408 à 2416	Khériga	2763 - 2764
Ephèse	2417 à 2439	Dénévéliès	2765
Erythrées	2440 à 2451	Dynaste incertain)	
Héraclée)		à Tios)	2766
du Latmum)	2452 à 2455	Mythrapata	2767
Magnésie)		Vedris	2768
du Méandre)	2456 à 2463	Periclès	2769
Milet	2464 à 2493	Dynastes incert.	2770 - 2771
Phocée	2494 à 2511	Villes de Lycie	2772 à 2779
Smyrne	2512 à 2515	Cragus	2772 à 2773
Téos	2516 à 2525	Masicytes	2774 à 2776
<u>ILES D'IONIE</u>	2525 à 2560	Phasélis	2777 à 2779
Chios	2526 à 2544	<u>PAMPHYLIE</u>	2780 à 2803
Samos	2545 à 2560	Aspendos	2780 à 2790
<u>CARIEA</u>	2561 à 2623	Perga	2791 - 2792
Alabanda	2561 à 2563	Side	2793 à 2803
Antioche)		<u>PISIDIE</u>	2804 à 2806
du Méandre)	2564	Selge	2804 à 2806
Plarase et)		<u>CILICIE</u>	2807 à 2844
Aphrodisie)	2565	Célandéris	2807 à 2818
		Mallos	2819 à 2826

Nagidos	2827 à 2832	Démétrius I	
Soli	2833 à 2839	Soter	2967 à 2975
Tarse	2840 à 2844	Démétrius I	
<u>SATRAPES DE CILICIE</u>	2845 - 2873	Soter et Laodice	2976 - 2977
Pharnabaze	2845 à 2847	Alexandre I Bala	2978 à 2989
Datame	2848 à 2852	Antiochus VI	
Mazaïos	2853 à 2867	Dionysos	2990 à 2995
Monnayage des Généraux		Tryphon	2996 - 2887
d'Alexandrie	2868 à 2873	Antiochus VII	
<u>CHYPRE</u>	2874 à 2901	Evergète	2998 à 3002
Amathonte	2874 à 2878	Démétrius II	
Roi Incertain	2874 - 2875	Nicator	3003 à 3007
Zotimos	2876	Alexandre II	
Lysandre	2877	Zébina	3008 - 3009
Rhoïcos	2878	Cléopâtre Théa	
Citium	2879 à 2882	et Antiochus	3010
Baalmelek II	2879 - 2880	Antiochus VII	
Pumiaton	2881 - 2882	Grypus	3011 à 3024
Paphos	2883 - 2884	Antiochus IX	
Stasandros	2883	Cyzicène	3025 à 3029
Roi incertain)		Séleucus VI Epiphane	
(Aristo ?)	2884	Nicator	3030
Salamine	2885 à 2901	Antiochus X Eusèbe	3031
Evelthon	2885 à 2888	Antiochus XI	
Gorgos	2889	Philadelphie	3032
Roi incertain	2890	Philippe	
Evagoras I	2891 à 2895	Philadelphie	3033 - 3034
Nicoclès	2896 à 2898	Démétrius II	
Pnytagoras	2899 à 2901	Eucaerus	3035
<u>GALATIE</u>	2902	Tigrane I le Grand	3036
Amyntas	2902	<u>SELEUCIDE ET PIERIE</u>	
<u>ROIS DE CAPPADOCE</u>		Laodicée	3037
Ariarathe I	2903 à 2904	Séleucie	3038
Ariarathe IV	2905 à 2906	<u>PHENICIE</u>	
Ariarathe V	2907	Arados	3040 à 3072
Ariarathe VI	2908	Sidon	3055 à 3072
Ariarathe IX	2909 à 2910	Roi Incertain	3056 à 3060
Ariobarzane I	2911	Abdastoret II	3061 à 3063
Archelaüs	2912	Tripoli	3064 - 3065
<u>ROIS DE SYRIE</u>		Tyr	3066 à 3072
Séleucus I Nicator	2913 à 2926	<u>JUDEE</u>	3073 à 3098
Séleucus I Nicator et		Gaza	3073
Antiochus I Soter	2926	Jérusalem	3074 à 3098
Antiochus I Soter	2928 à 2938	<u>ARABIE</u>	3099 à 3101
Antiochus II Théos	2939 à 2945	Rois Himyarites	3099 à 3101
Séleucus II		<u>ROIS DE PARTHES</u>	3102 à 3124
Callinicus	2946 - 2947	Phriapatius et	
Antiochus Hiérax	2948 - 2949	Phraate I	3102
Séleucus III		Mithradate I	3103 - 3104
Céraunus	2950	Artabane I	3104
Antiochus III		Mithradate II	3105 à 3111
Le Grand	2951 à 2957	Artabane II	3112
Séleucus IV		Phraate III	3114
Philopator	2958 à 2960	Orode I	3116
Antiochus IV		Phraate IV	3117 à 3119
Epiphane	2961 à 2963	Vononès I	3120
Antiochus V		Artabane III	3121
Eupator	2964 à 2966	Vologèse II	3122 - 3123
		Vologèse IV	3124

<u>PERSIDE</u>	3125 à 3129	Ptolémée IV	
Oborze	3125	Philométor	3251 à 3253
Darius I	3126	Ptolémée VIII	
Autophradate II	3127	(Evergète)	3254
Darius II	3128	Ptolémée XI	
<u>ROIS DE PERSE</u>	3130 à 3137	(Alexandre I)	3255
Dynastie Achéménide	3130 à 3137	<u>CYRENAIQUE</u>	3257 à 3288
Xerxès	3130	Cyrène	3257 à 3286
Artaxerxès I		Barce	3287 - 3288
Longue Main	3131	<u>LYBIE</u>	3289
Darius II Nothus	3132	<u>ZEUGITANE</u>	3290 à 3313
Darius III		Carthage	3290 à 3313
Codoman	3134 à 3137	<u>NUMIDIE</u>	3314 à 3319
<u>LES SATRAPES</u>	3138 à 3139	Micipsa et	
Memnon	3138	ses frères	3314 - 3315
Evagoras II	3139	Jugurtha	3316 - 3317
<u>DYNASTIE SASSANIDE</u>	3140	Juba I	3318 - 3319
Sapor II	3140	<u>MAURITANIE</u>	3320 à 3334
<u>ROIS DE BACTRIANE</u>	3141 à 3177	Juba II	3320 à 3325
Diodote	3141	Juba II et	
Euthydeme I	3142	Cléopâtre	3326 à 3331
Démétrius	3144 - 3145	Ptolémée	3332 à 3334
Antimaque	3146 - 3147		
Eucratide	3148 à 3154		
Hélioclès	3155		
Antialcidas	3156		
Lysias	3157		
Apollodote I	3158		
Strato I	3159		
Menandre	3160 à 3163		
Philoxène	3164		
Hippostrate	3165 à 3166		
Hermaeus	3167		
Mauès	3168		
Azilisé	3169		
Kanishka			
(Kanerkès)	3170 à 3172		
Huvishka			
(Hoorkès)	3173 - 3174		
Bazodéo			
(Bazu Deva)	3175 à 3177		
<u>ROIS D'EGYPTE</u>	3178 à 3256		
Ptolémée I			
Soter	3178 à 3209		
Ptolémée II			
Philadelphie	3210 à 3216		
Ptolémée II avec Arsinoé II			
et Ptolémée I avec			
Bérénice I	3217 à 3219		
Arsinoé II	3220 à 3227		
Ptolémée II			
Evergète	3228 à 3235		
Bérénice II	3226 - 3227		
Bérénice II et			
Ptolémée III	3228		
Ptolémée IV			
Philopator	3229 à 3241		
Ptolémée V			
Epiphane	3242 à 3250		

LES COTES POZZI

La collection Pozzi est l'un des ensembles les plus représentatifs des types monétaires grecs qu'un collectionneur puisse trouver de nos jours sur le marché des monnaies.

Aussi nous avons profité de la grande diffusion de cette vente (réimpression par la banque Leu et Van der Dussen) pour donner une cotation des monnaies décrites et photographiées.

Il est délicat de coter une monnaie grecque : chaque monnaie étant unique par sa qualité de métal, son centrage à la frappe, la combinaison de ses coins, les usures des matrices etc. De plus il y a un aspect personnel, une espèce d'engouement qui fait que le marchand ou le collectionneur se retrouvant devant une monnaie lui trouve des qualités que les autres ne verront pas sur une photo. La monnaie grecque n'est en fait pas "cotable". La seule approche d'une cote est possible par les résultats des ventes : la comparaison du prix d'un exemplaire à une autre monnaie, d'un autre type mais d'une rareté (conjugaison de l'état de conservation et du type) équivalente.

Par cette étude il est simple de donner un prix pour un état de conservation bien défini : TB, Très Beau, SUP. Par contre pour l'exemplaire exceptionnel qui fait trembler d'émotion l'amateur de haut niveau, le prix n'obéit plus aux mêmes critères et naît d'une espèce d'harmonie entre sa passion et l'état de ses finances. Cette méthode d'achat passionnelle est la meilleure mais ces fins amateurs sont capables de coter n'importe quelle monnaie comme il est fait pour cette collection Pozzi.

Ce travail est donc un modeste guide des raretés et des types en ayant une approche "commerciale" des cours pratiqués dans ce domaine.

Vente avril 1921			Estimation		
N°	Etat	Prix	TB	TTB	Sup
1	TB	12	350	1.200	3.000
2	Sup	26	500	1.500	3.000
3	TB	35	1.500	3.000	8.000
4	TB	16	500	1.500	3.000
5	TB	10	500	1.200	4.000
6	Sup	21	500	2.000	4.500
7	TB	10	500	1.500	3.000
8	Sup	22	600	1.800	4.000
9	TB	18	800	2.000	4.500
10	TB) 12	700	800	2.500
11	TB)	700	1.500	2.500
12	TB) 16	800	1.500	3.500
13	TB)	600	1.200	2.000
14	TB) 20	600	1.200	2.000
15	TB)	300	1.200	2.500
16	TB) 8	300	1.200	2.500
17	TB) 7	300	1.200	2.500
18	TB)	300	1.200	2.500
19	Sup	220	5.000	12.000	20.000
20	Sup	41	2.500	4.000	15.000
21	Sup	39	1.000	1.500	3.500
22	TB) 11	800	1.500	3.000
23	TB)	800	1.500	3.000
24	Sup	24	800	1.500	3.000
25	Sup	24	800	1.500	3.000

Vente avril 1921			Estimation		
N°	Etat	Prix	TB	TTB	Sup
51	Sup	41	500	2.500	6.000
52	TB	17	500	2.500	6.000
53	TB	37	1.200	4.000	8.000
54	TB	26	1.200	2.500	6.000
55	TB	32	1.200	3.500	6.500
56	TB	25	1.000	2.500	6.000
57	B	20	2.000	7.000	30.000
58	Sup	26	500	1.500	5.000
59	Sup	45	500	1.500	6.500
60	Sup	155	1.500	5.000	15.000
61	TB	45	1.500	5.000	15.000
62	TB	69	1.500	6.000	15.000
63	TB	70	2.000	7.000	25.000
64	Retirée				
65	Sup	14	300	600	2.500
66	FDC	360	15.000	28.000	45.000
67	Sup	270	5.000	12.000	30.000
68	Sup	55	500	1.500	4.500
69	Sup	80	500	2.000	6.000
70	TB	30	300	1.000	5.500
71	B	280	5.000	15.000	25.000
72	Sup	360	6.000	18.000	30.000
73	AB	90	4.000	18.000	25.000
74	Sup	37	1.000	2.500	6.000
75	Sup	61	1.000	2.500	6.000

Vente avril 1921			Estimation		
N°	Etat	Prix	TB	TTB	Sup
26	TB)	800	1.500	3.000
27	B) 6	600	1.500	4.000
28	TB)	200	600	1.500
29	TB	415	12.000	18.000	30.000
30	TB	70	4.000	8.000	15.000
31	TB	40	2.500	4.500	12.000
32	B	23	2.500	5.000	10.000
33	B	11	1.500	3.000	6.000
34	B	30	2.500	6.000	12.000
35	TB	80	4.000	9.000	18.000
36	TB	60	4.000	8.000	28.000
37	TB	240	4.000	10.000	18.000
38	TB	150	5.000	12.000	18.000
39	TB	80	2.500	5.000	10.000
40	TB	165	5.000	10.000	20.000
41	B	25	2.000	4.000	10.000
42	TB	22	1.500	2.500	4.500
43	B	14	1.200	2.500	5.000
44	B	12	1.200	2.500	5.000
45	TB	130	4.000	10.000	25.000
46	TB	15	900	1.500	6.000
47	TB	195	1.500	5.000	10.000
48	TB	30	1.500	3.000	10.000
49	TB	32	1.500	3.000	10.000
50	Sup	305	1.500	6.000	15.000

Vente avril 1921			Estimation		
N°	Etat	Prix	TB	TTB	Sup
76	Sup	750	3.000	12.000	30.000
77	AB	60	2.500	6.000	20.000
78	B	110	1.500	4.000	10.000
79	Sup	30	500	1.000	3.000
80	B	41	600	1.500	4.500
81	TB	55	1.000	5.000	22.000
82	TB	30	600	2.500	16.000
83	Sup	66	600	2.500	16.000
84	B	42	1.000	3.500	16.000
85	TB	45	600	2.500	16.000
86	Sup	210	600	2.500	16.000
87	B	47	600	2.500	16.000
88	TB	76	600	2.500	16.000
89	TB	61	600	2.500	16.000
90	TB	73	600	2.500	16.000
91	TB	61	600	2.500	16.000
92	TB	70	600	2.500	16.000
93	TB	40	600	2.500	16.000
94	Sup	115	1.000	3.500	18.000
95	TB	140	1.000	3.500	18.000
96	TB	80	1.000	3.500	18.000
97	Sup	200	1.000	3.500	18.000
98	TB	45	1.000	2.000	5.000
99	Sup	36	500	1.200	4.500
100	Sup	165	1.200	4.500	12.000

Vente avril 1921			Estimation		
N°	Etat	Prix	TB	TTB	Sup
101	TB	29	1.200	4.500	12.000
102	TB	100	2.500	8.000	18.000
103	B	40	4.000	15.000	30.000
104	AB	70	4.000	15.000	30.000
105	Sup	32	400	1.500	3.000
106	TB	205	2.500	15.000	30.000
107	Sup	20	300	700	3.000
108	TB	50	700	1.500	4.500
109	B) 6	200	600	1.500
110	TB)	200	600	1.500
111	TB	200	1.500	5.000	12.000
112	B	63	1.500	5.000	12.000
113	TB	100	1.500	5.000	12.000
114	B	26	2.500	8.000	16.000
115	B	41	1.000	3.500	8.000
116	TB	81	1.200	4.000	15.000
117	TB	24	900	2.500	14.000
118	TB	550	10.000	30.000	50.000
119	TB	260	2.500	5.000	15.000
120	Sup	36	800	2.000	5.000
121	TB	31	600	1.500	5.000
122	TB	19	600	1.500	5.000
123	Sup	170	1.000	3.000	12.000
124	TB	45	600	2.000	12.000
125	TB	51	600	1.500	4.000

Vente avril 1921			Estimation		
N°	Etat	Prix	TB	TTB	Sup
151	TB	70	800	4.000	8.000
152	TB	40	800	4.000	8.000
153	TB	235	3.000	6.000	20.000
154	TB	68	3.000	6.000	14.000
155	TB	21	1.000	2.000	3.500
156	TB	81	3.000	8.000	18.000
157	Sup	150	3.000	8.000	18.000
158	Sup	150	3.000	8.000	18.000
159	TB	150	4.500	10.000	30.000
160	TB	220	6.000	13.000	50.000
161	TB	80	1.500	2.500	5.000
162	TB	41	900	2.500	6.000
163	TB	45	600	1.500	4.000
164	TB	30	800	2.000	5.000
165	B	200	5.000	12.000	35.000
166	B	40	5.000	12.000	35.000
167	TB	32	2.500	8.000	21.000
168	TB	92	2.500	8.000	21.000
169	TB	715	2.500	8.000	21.000
170	TB	70	1.500	6.000	12.000
171	TB	56	1.500	6.000	12.000
172	TB	75	1.500	6.000	12.000
173	Sup	1.100	1.500	6.000	12.000
174	TB	60	1.500	6.000	12.000
175	TB	150	2.500	8.000	15.000

Vente avril 1921			Estimation		
N°	Etat	Prix	TB	TTB	Sup
126	Sup	50	600	1.500	4.500
127	TB	31	600	1.500	4.000
128	Sup	100	3.000	6.000	10.000
129	TB	45	600	1.500	4.000
130	TB	20	600	1.500	4.000
131	B	38	3.000	6.000	10.000
132	Sup	160	600	3.500	8.000
133	TB	80	1.200	3.500	8.000
134	TB	32	600	1.500	3.500
135	TB	30	600	1.500	3.500
136	Sup	41	500	1.200	3.500
137	TB) 51	500	1.200	3.500
138	B)	500	1.200	3.500
139	TB	11	500	1.200	3.500
140	Sup	50	600	1.500	3.500
141	TB	28	600	1.500	4.000
142	TB	13	400	1.200	2.500
143	TB	30	600	1.800	4.000
144	TB	12	400	1.200	2.500
145	Sup	40	300	900	4.000
146	Sup	105	900	3.500	10.000
147	Sup	3.050	3.000	9.000	45.000
148	TB	330	3.000	9.000	15.000
149	TB	205	1.000	5.000	12.000
150	TB	45	800	3.000	6.000

Vente avril 1921			Estimation		
N°	Etat	Prix	TB	TTB	Sup
176	TB	600	1.500	6.000	12.000
177	Sup	260	1.500	6.000	12.000
178	TB	70	1.500	6.000	12.000
179	TB	250	2.500	8.000	15.000
180	TB	41	600	1.200	2.500
181	TB	30	600	1.200	2.500
182	Sup	1.400	12.000	25.000	60.000
183	B	55	2.000	4.500	15.000
184	TB	50	2.000	4.500	15.000
185	TB	140	2.000	4.500	15.000
186	B	42	2.000	4.500	15.000
187	Sup	1.300	2.500	6.000	20.000
188	TB	100	1.500	3.000	15.000
189	TB	50	1.500	3.000	15.000
190	TB	60	900	3.500	15.000
191	TB	42	900	3.500	15.000
192	Sup	230	900	3.500	15.000
193	TB	40	900	3.500	15.000
194	TB	47	900	3.500	15.000
195	B	25	900	3.500	15.000
196	B	125	3.500	8.000	20.000
197	TB	315	1.500	3.500	12.000
198	TB	160	1.500	3.500	12.000
199	TB	200	1.500	3.500	12.000
200	Sup	210	2.000	5.000	15.000

Vente avril 1921			Estimation		
N°	Etat	Prix	TB	TTB	Sup
201	Sup	575	5.000	15.000	280.000
202	Sup	90	1.200	3.500	10.000
203	Sup	76	1.200	3.500	10.000
204	TB	30	1.200	3.500	10.000
205	TB	120	2.000	5.000	14.000
206	Sup	355	1.000	4.000	12.000
207	TB	45	1.000	5.000	9.000
208	TB	60	1.000	4.000	12.000
209	TB	25	1.000	4.000	12.000
210	TB	55	1.000	4.000	12.000
211	TB) 40	1.000	4.000	12.000
212	TB		1.000	4.000	12.000
213	TB	17	1.000	3.500	8.000
214	Sup	910	5.000	15.000	60.000
215	TB	260	5.000	15.000	60.000
216	Sup	197	4.000	15.000	50.000
217	Sup	135	4.000	15.000	30.000
218	TB	46	2.500	6.000	20.000
219	TB	30	2.500	6.000	20.000
220	B	27	1.000	9.500	5.000
221	Sup	115	1.500	8.000	35.000
222	TB	60	1.500	8.000	35.000
223	TB	150	1.500	8.000	35.000
224	TB	46	1.500	8.000	35.000
225	B	55	1.500	8.000	35.000

Vente avril 1921			Estimation		
N°	Etat	Prix	TB	TTB	Sup
251	B	24	900	3.000	8.000
252	Sup	70	900	5.000	12.000
253	Sup	900	3.000	15.000	35.000
254	TB	900	3.000	15.000	35.000
255	TB	61	1.200	5.000	9.000
256	Sup	100	1.200	5.000	9.000
257	Sup	160	1.200	5.000	9.000
258	Sup	100	1.200	5.000	9.000
259	Sup	265	1.500	6.000	12.000
260	TB	40	900	3.000	6.000
261	Sup	90	1.200	4.000	9.000
262	Sup	75	1.200	4.000	9.000
263	TB	27	1.200	4.000	9.000
264	TB	22	1.200	4.000	9.000
265	Sup	250	1.500	3.000	12.000
266	B	7	2.500	4.500	12.000
267	TB	70	2.500	4.500	12.000
268	Sup	61	3.000	4.500	14.000
269	Sup	37	3.000	4.500	14.000
270	Sup	415	6.000	20.000	40.000
271	TB	150	6.000	20.000	40.000
272	TB	52	1.200	3.000	6.000
273	TB	80	2.500	5.000	15.000
274	TB	38	2.500	5.000	15.000
275	Sup	140	2.500	5.000	15.000

Vente avril 1921			Estimation		
N°	Etat	Prix	TB	TTB	Sup
226	Sup	2.000	1.500	8.000	35.000
227	TB	80	300	1.200	3.000
228	TB	80	300	1.200	3.000
229	TB	540	6.000	25.000	60.000
230	TB	21	900	3.500	8.000
231	TB	85	1.000	2.500	4.000
232	TB	45	900	3.500	7.000
233	TB	110	1.200	3.500	7.000
234	TB	33	3.500	8.000	35.000
235	TB	38	3.500	8.000	35.000
236	Sup	30	1.000	3.000	6.000
237	Sup	270	2.000	5.000	23.000
238	Sup	950	2.000	5.000	23.000
239	TB	155	2.000	5.000	23.000
240	TB	50	700	2.000	6.000
241	Sup	92	700	2.000	10.000
242	TB	55	500	1.200	4.500
243	Sup	520	1.200	6.000	26.000
244	TB	160	1.200	6.000	26.000
245	TB	105	1.200	6.000	26.000
246	Sup	600	1.500	10.000	30.000
247	TB	65	1.200	8.000	26.000
248	TB	35	900	3.500	8.000
249	TB	71	900	3.500	8.000
250	Sup	310	1.200	6.000	18.000

Vente avril 1921			Estimation		
N°	Etat	Prix	TB	TTB	Sup
276	TB	25	2.500	5.000	15.000
277	TB	71	2.500	5.000	15.000
278	TB	76	2.500	5.000	15.000
279	Sup	290	3.000	8.000	16.000
280	TB	11	2.500	5.000	13.000
281	B	45	600	1.200	3.500
282	Sup	200	3.000	8.000	20.000
283	TB	120	3.000	8.000	20.000
284	Sup	125	4.000	9.000	22.000
285	TB	47	2.000	6.000	10.000
286	Sup	81	1.200	5.000	9.000
287	TB	67	1.200	5.000	9.000
288	Sup	70	1.200	5.000	8.000
289	Sup	76	1.200	5.000	8.000
290	TB	100	1.200	6.000	12.000
291	TB	505	3.500	9.000	30.000
292	TB	80	900	2.000	6.000
293	Sup	135	2.500	6.000	18.000
294	Sup	265	2.500	6.000	18.000
295	TB	60	2.500	6.000	18.000
296	Sup	280	2.500	6.000	18.000
297	Sup	105	2.500	6.000	18.000
298	TB	110	2.500	6.000	18.000
299	TB	60	2.500	6.000	18.000
300	TB	70	2.500	6.000	18.000

Vente avril 1921			Estimation		
N°	Etat	Prix	TB	TTB	Sup
301	TB	130	2.500	6.000	18.000
302	TB	40	2.500	6.000	18.000
303	B	105	4.000	10.000	25.000
304	TB	310	5.000	15.000	45.000
305	B	215	5.000	15.000	45.000
306	B	66	5.000	15.000	45.000
307	Sup	1.975	6.000	14.000	25.000
308	Sup	155	1.200	3.500	9.000
309	Sup	70	1.200	3.500	9.000
310	TB	16	600	1.500	3.500
311	Sup	95	1.500	8.000	12.000
312	TB	105	1.500	8.000	12.000
313	Sup	385	2.000	8.000	18.000
314	TB	455	2.500	12.000	22.000
315	Sup	150	1.500	4.500	12.000
316	Sup	140	1.500	4.500	12.000
317	Sup	1.250	8.000	18.000	80.000
318	TB	1.250	15.000	30.000	100.000
319	TB	100	3.500	9.000	35.000
320	TB	25	900	1.500	5.000
321	TB	6	300	900	1.500
322	TB	270	15.000	30.000	100.000
323	TB	265	15.000	30.000	100.000
324	TB	455	15.000	30.000	100.000
325	TB	22	1.200	3.500	8.000

Vente avril 1921			Estimation		
N°	Etat	Prix	TB	TTB	Sup
351	TTB	2.000	7.000	15.000	60.000
352	B	105	7.000	15.000	60.000
353	TB	130	7.000	15.000	60.000
354	Sup	400	7.000	15.000	60.000
355	TB	310	7.000	15.000	50.000
356	B	11	600	2.500	5.000
357	B	20	800	3.500	6.000
358	B	17	500	1.200	3.500
359	B)	500	1.200	3.500
360	B	40	1.000	1.800	3.500
361	B	65	1.200	4.500	9.000
362	TB	16	900	2.500	5.000
363	B	15	900	2.500	5.000
364	TB	30	900	2.500	5.000
365	TB	96	1.200	3.500	9.000
366	TB	60	1.200	3.500	9.000
367	TB	45	1.200	3.500	9.000
368	TB	58	1.000	3.000	7.000
369	TB	32	1.000	3.500	8.000
370	TB	26	1.200	3.500	9.000
371	TB	15	1.000	3.500	8.000
372	B	6	1.000	3.500	8.000
373	TB	20	1.000	3.500	8.000
374	Sup	45	1.200	3.500	9.000
375	Sup	535	1.000	3.500	12.000

Vente avril 1921			Estimation		
N°	Etat	Prix	TB	TTB	Sup
326	TB	17	1.200	3.500	6.000
327	TB	17	1.200	3.500	6.000
328	TB	27	1.200	3.500	6.000
329	TB	60	1.500	5.000	9.000
330	B	7	200	600	1.500
331	Sup	600	15.000	40.000	280.000
332	Sup	50	1.500	5.000	12.000
333	Sup	35	400	900	1.500
334	B	20	1.200	2.500	5.000
335	TB	400	10.000	30.000	100.000
336	Sup	305	3.500	15.000	40.000
337	TB	220	3.500	15.000	40.000
338	TB	170	3.000	13.000	40.000
339	B	90	3.000	13.000	35.000
340	TB	150	3.000	13.000	35.000
341	TB	61	2.500	8.000	18.000
342	AB	13	3.500	13.000	22.000
343	TB	255	3.000	12.000	30.000
344	B	16	2.500	9.000	18.000
345	B	100	4.500	12.000	25.000
346	TTB	860	4.500	15.000	28.000
347	TB	60	3.000	9.000	18.000
348	B	41	3.000	9.000	18.000
349	TB	61	3.000	9.000	18.000
350	TB	60	3.000	9.000	18.000

Vente avril 1921			Estimation		
N°	Etat	Prix	TB	TTB	Sup
376	Sup	605	6.000	15.000	60.000
377	TB	80	4.000	9.000	20.000
378	B	42	4.000	9.000	20.000
379	Sup	405	5.000	18.000	25.000
380	TB	210	5.000	12.000	25.000
381	Sup	140	5.000	12.000	22.000
382	Sup	110	5.000	12.000	22.000
383	Sup	150	900	2.000	5.000
384	B	5	500	1.500	3.500
385	FDC	450	3.500	20.000	50.000
386	FDC	450	3.500	20.000	50.000
387	TB	150	3.500	20.000	50.000
388	TB	760	15.000	80.000	220.000
389	TTB	10.000	30.000	130.000	380.000
390	B	320	20.000	100.000	350.000
391	Sup	350	2.000	9.000	20.000
392	Sup	205	2.000	9.000	20.000
393	Sup	30	900	1.500	3.500
394	Sup	70	900	1.500	4.000
395	Sup	40	900	1.800	5.000
396	Syp	6.925	15.000	50.000	120.000
397	Sup	4.000	5.000	18.000	40.000
398	B	125	5.000	18.000	40.000
399	Sup	4.425	6.000	20.000	45.000
400	Sup	1.525	5.000	18.000	40.000

Vente avril 1921			Estimation		
N°	Etat	Prix	TB	TTB	Sup
401	TB	610	5.000	18.000	40.000
402	TB	320	5.000	18.000	40.000
403	TB	1.650	18.000	38.000	80.000
404	Sup	1.050	1.500	8.000	23.000
405	Sup	205	1.000	2.500	6.000
406	TTB	8.925	25.000	80.000	280.000
407	Sup	120	2.000	6.000	12.000
408	TB	20	2.000	6.000	12.000
409	FDC	750	3.500	25.000	80.000
410	Sup	410	3.500	25.000	80.000
411	TB	255	3.500	25.000	80.000
412	Sup	565	3.500	25.000	80.000
413	FDC	305	3.500	25.000	80.000
414	Sup	305	3.500	25.000	80.000
415	Sup	205	3.500	25.000	80.000
416	TB	250	3.500	25.000	80.000
417	TB	285	3.500	25.000	80.000
418	Sup	1.025	35.000	90.000	180.000
419	TB	3.025	50.000	120.000	350.000
420	Sup	710	3.000	9.000	25.000
421	B	70	3.000	9.000	25.000
422	B	42	3.000	9.000	25.000
423	B	310	4.500	12.000	35.000
424	Sup	110	800	2.500	6.000
425	TTB	355	8.000	20.000	45.000

Vente avril 1921			Estimation		
N°	Etat	Prix	TB	TTB	Sup
451	Sup	360	6.000	10.000	30.000
452	Sup	185	3.000	6.000	20.000
453	B	90	3.000	6.000	20.000
454	B	50	3.500	8.000	20.000
455	Sup	2.025	8.000	25.000	50.000
456	AB	255	9.000	28.000	80.000
457	AB	175	14.000	28.000	45.000
458	TB	110	1.200	3.000	6.000
459	TB	75	1.200	3.500	7.000
460	B	650	15.000	50.000	120.000
461	TB	65	900	1.500	3.500
462	Sup	120	6.000	16.000	35.000
463	Sup	160	6.000	16.000	35.000
464	TB	85	3.000	8.000	22.000
465	TB	52	1.500	5.000	9.000
466	TB	910	30.000	90.000	400.000
467	B	115	4.000	12.000	50.000
468	TB	65	3.000	6.000	35.000
469	Sup	125	3.000	6.000	35.000
470	TB	135	—	—	—
471	TB	50	3.000	7.000	35.000
472	Sup	370	4.000	12.000	45.000
473	TB	95	4.000	12.000	45.000
474	B	85	6.000	18.000	45.000
475	TB	115	3.500	8.000	40.000

Vente avril 1921			Estimation		
N°	Etat	Prix	TB	TTB	Sup
426	TB	125	4.000	12.000	30.000
427	TB	510	12.000	25.000	60.000
428	TB	60	800	2.500	5.000
429	TB	165	1.500	3.000	9.000
430	TB	50	3.500	12.000	50.000
431	Sup	145	3.500	12.000	50.000
432	FDC	10.025	45.000	120.000	350.000
433	Sup	165	3.000	9.000	35.000
434	TB	80	3.500	10.000	27.000
435	TB	900	5.000	15.000	80.000
436	TB	50	3.500	12.000	50.000
437	TB	60	3.500	12.000	50.000
438	TB	75	3.500	12.000	50.000
439	TB	160	3.500	12.000	50.000
440	Sup	165	3.500	12.000	50.000
441	B	810	30.000	50.000	180.000
442	Sup	195	3.000	8.000	20.000
443	TB	65	3.000	8.000	20.000
444	TB	520	5.000	13.000	30.000
445	TTB	18.100	25.000	100.000	450.000
446	Sup	1.600	5.000	18.000	80.000
447	TB	65	6.000	10.000	45.000
448	TB	75	6.000	10.000	45.000
449	TB	75	6.000	10.000	45.000
450	TB	30	1.200	3.000	6.000

Vente avril 1921			Estimation		
N°	Etat	Prix	TB	TTB	Sup
476	TB	310	6.000	18.000	60.000
477	TB	70	2.000	6.000	15.000
478	Sup	70	1.200	2.500	8.000
479	Sup	50	1.500	3.000	8.000
480	TB	30	1.500	3.500	9.000
481	TB	65	9.000	22.000	40.000
482	Sup	210	9.000	22.000	40.000
483	Sup	32	600	1.200	3.000
484	TB	60	3.000	10.000	30.000
485	Sup	105	3.000	10.000	30.000
486	TB	52	1.500	6.000	12.000
487	B	26	1.500	6.000	12.000
488	Sup	150	3.500	12.000	28.000
489	Sup	185	3.500	12.000	22.000
490	Sup	310	3.500	12.000	38.000
491	Sup	445	3.500	14.000	45.000
492	TB	230	3.500	12.000	38.000
493	TB	120	3.500	12.000	38.000
494	Sup	805	3.500	14.000	45.000
495	TB	420	3.500	14.000	45.000
496	Sup	720	3.500	14.000	45.000
497	TB	110	1.200	3.500	9.000
498	B	31	900	2.500	6.000
499	TB	81	1.200	4.500	10.000
500	B	15	600	1.500	5.000

Vente avril 1921			Estimation		
N°	Etat	Prix	TB	TTB	Sup
501	Sup	765	2.000	12.000	38.000
502	FDC	400	4.000	60.000	180.000
503	B	61	4.000	60.000	180.000
504	B	35	1.500	4.000	22.000
505	TB	41	1.500	4.000	22.000
506	Sup	1.625	30.000	120.000	1.000.000
507	Sup	225	4.000	30.000	100.000
508	Sup	750	4.000	30.000	100.000
509	AB	60	4.000	30.000	100.000
510	B	30	900	3.000	16.000
511	TB	650	9.000	50.000	220.000
512	B	400	7.000	35.000	180.000
513	Sup	300	6.000	25.000	40.000
514	TB	160	6.000	25.000	40.000
515	B	11	500	1.500	4.500
516	TB	100	2.500	8.000	25.000
517	Sup	260	2.500	8.000	25.000
518	TB	75	2.500	8.000	25.000
519	B	65	2.500	8.000	25.000
520	TB	155	3.000	9.000	28.000
521	B	135	3.000	9.000	28.000
522	TB	100	2.500	8.000	26.000
523	TB	95	3.000	9.000	28.000
524	B	71	3.000	9.000	28.000
525	TB	185	3.000	12.000	24.000

Vente avril 1921			Estimation		
N°	Etat	Prix	TB	TTB	Sup
551	Sup	210	4.000	9.000	25.000
552	TB	240	5.000	15.000	50.000
553	TB	205	4.000	9.000	25.000
554	Sup	555	3.500	8.000	18.000
555	TB	65	3.500	8.000	18.000
556	TB	40	3.500	8.000	18.000
557	TB	30	3.500	8.000	18.000
558	B	20	3.500	8.000	18.000
559	TB	60	3.500	8.000	18.000
560	Sup	250	3.500	8.000	18.000
561	B	90	4.000	9.000	22.000
562	TB	115	3.500	8.000	18.000
563	TB	23	3.500	8.000	18.000
564	TB	250	3.500	8.000	18.000
565	TB	105	3.500	8.000	18.000
566	Sup	380	5.000	12.000	28.000
567	B	40	3.000	8.000	20.000
568	TB	50	1.500	4.500	15.000
569	TB	40	1.200	3.500	12.000
570	TB	950	30.000	80.000	220.000
571	Sup	27	900	4.500	10.000
572	Sup	155	5.000	18.000	45.000
573	Sup	125	4.000	15.000	30.000
574	Sup	1.625	5.000	20.000	60.000
575	TB	85	5.000	20.000	60.000

Vente avril 1921			Estimation		
N°	Etat	Prix	TB	TTB	Sup
526	TB	28	600	1.500	5.000
527	TB	105	4.500	12.000	32.000
528	B	85	3.000	9.000	28.000
529	TB	205	3.000	9.000	28.000
530	TB	120	3.000	9.000	28.000
531	TB	1.325	15.000	80.000	160.000
532	TB	48	1.500	3.000	9.000
533	B	51	1.500	3.000	9.000
534	B	51	500	1.500	4.500
535	TB	110	5.000	12.000	20.000
536	TB	95	4.000	9.000	22.000
537	TB	100	4.000	9.000	22.000
538	TB	150	4.000	9.000	22.000
539	B	250	9.000	28.000	65.000
540	B	185	9.000	28.000	65.000
541	B	150	9.000	28.000	65.000
542	Sup	1.050	9.000	28.000	65.000
543	B	315	12.000	32.000	65.000
544	B	200	18.000	28.000	60.000
545	B	210	18.000	28.000	60.000
546	TB	150	1.500	5.000	15.000
547	TB	420	9.000	50.000	150.000
548	TB	350	9.000	50.000	150.000
549	TTB	3.125	15.000	35.000	150.000
550	B	51	10.000	25.000	150.000

Vente avril 1921			Estimation		
N°	Etat	Prix	TB	TTB	Sup
576	B	110	4.000	15.000	30.000
577	TB	240	5.000	18.000	35.000
578	B	100	5.000	18.000	35.000
579	TB	50	5.000	18.000	35.000
580	Sup	555	5.000	18.000	35.000
581	Sup	335	5.000	18.000	40.000
582	TB	250	6.000	18.000	40.000
583	B	55	6.000	18.000	35.000
584	TTB	2.025	5.000	18.000	100.000
585	B	105	5.000	18.000	100.000
586	B	35	4.000	8.000	18.000
587	TB	370	4.000	8.000	18.000
588	B	95	4.000	8.000	18.000
589	TB	225	6.000	25.000	60.000
590	TB	200	5.000	20.000	40.000
591	Sup	450	4.000	12.000	45.000
592	TB	250	4.000	12.000	45.000
593	TB	230	4.000	12.000	45.000
594	TB	45	4.000	12.000	45.000
595	Sup	440	8.000	30.000	60.000
596	TB	56	4.000	12.000	45.000
597	B	80	4.000	12.000	45.000
598	TB	150	9.000	35.000	120.000
599	TB	160	9.000	35.000	120.000
600	TB	420	8.000	28.000	80.000

Vente avril 1921			Estimation		
N°	Etat	Prix	TB	TTB	Sup
601	TB	420	8.000	28.000	80.000
602	TB	150	5.000	18.000	55.000
603	Sup	200	9.000	20.000	40.000
604	TB	170	9.000	20.000	40.000
605	Sup	3.050	15.000	60.000	120.000
606	Sup	4.000	15.000	60.000	120.000
607	Sup	390	7.000	16.000	40.000
608	Sup	720	7.000	16.000	40.000
609	TTB	17.050	40.000	170.000	1.000.000
610	TTB	13.522	35.000	120.000	450.000
611	TB	3.750	30.000	80.000	250.000
612	TB	2.400	30.000	80.000	250.000
613	Sup	1.700	25.000	60.000	120.000
614	TB	1.500	35.000	80.000	200.000
615	Sup	1.700	35.000	80.000	200.000
616	TB	1.375	25.000	60.000	120.000
617	Sup	2.175	25.000	60.000	120.000
618	TB	180	15.000	40.000	100.000
619	Sup	1.425	18.000	60.000	150.000
620	Sup	1.000	8.000	25.000	100.000
621	TB	1.200	8.000	25.000	100.000
622	TB	300	6.000	18.000	80.000
623	TB	700	9.000	25.000	80.000
624	TB	670	6.000	18.000	60.000
625	Sup	350	6.000	18.000	60.000

Vente avril 1921			Estimation		
N°	Etat	Prix	TB	TTB	Sup
651	Sup	550	5.000	15.000	30.000
652	FDC	960	5.000	15.000	30.000
653	Sup	760	5.000	15.000	30.000
654	TB	3.100	35.000	80.000	250.000
655	TB	40	1.500	5.000	20.000
656	TB	105	1.200	3.000	6.000
657	Sup	170	5.000	12.000	20.000
658	Sup	350	6.000	14.000	22.000
659	FDC	510	5.000	12.000	20.000
660	Sup	290	2.000	4.000	15.000
661	Sup	165	2.000	6.000	15.000
662	Sup	150	1.800	5.000	12.000
663	TB	200	4.000	12.000	20.000
664	Sup	205	4.000	12.000	20.000
665	B	16	250	900	2.500
666	TB	90	900	2.500	8.000
667	FDC	300	2.500	8.000	25.000
668	Sup	145	1.500	5.000	12.000
669	B	50	3.500	9.000	30.000
670	TB	100	3.500	9.000	30.000
671	TB	70	3.500	9.000	30.000
672	B	7	1.200	2.500	6.000
673	TB	310	4.000	12.000	35.000
674	Sup	105	5.000	15.000	45.000
675	TB	75	5.000	15.000	45.000

Vente avril 1921			Estimation		
N°	Etat	Prix	TB	TTB	Sup
626	Sup	570	6.000	18.000	60.000
627	Sup	415	3.500	12.000	30.000
628	B	40	3.000	8.000	30.000
629	Sup	6.700	20.000	50.000	90.000
630	Sup	330	3.500	9.000	15.000
631	Sup	310	3.500	9.000	15.000
632	Retirée				
633	Sup	40	3.500	9.000	15.000
634	Sup	2.100	8.000	30.000	50.000
635	TB	60	2.000	6.000	12.000
636	TB	100	1.500	6.000	12.000
637	B	31	900	2.500	6.000
638	TB	110	900	2.500	6.000
639	Sup	400	6.000	20.000	35.000
640	Sup	450	6.000	20.000	35.000
641	Sup	180	8.000	18.000	35.000
642	Sup	320	8.000	18.000	35.000
643	Sup	50	500	1.500	4.500
644	TB	45	400	1.200	3.500
645	Sup	1.325	6.000	20.000	80.000
646	Sup	115	4.000	17.000	45.000
647	TB	90	4.000	17.000	45.000
648	TB	360	6.000	25.000	45.000
649	FDC	2.600	12.000	35.000	100.000
650	Sup	1.025	7.000	20.000	45.000

Vente avril 1921			Estimation		
N°	Etat	Prix	TB	TTB	Sup
676	TB	72	5.000	15.000	45.000
677	Sup	105	900	3.500	20.000
678	TB	25	900	2.500	6.000
679	B	5	900	2.500	6.000
680	TB	46	900	1.500	5.000
681	TB	46	900	1.500	5.000
682	B	46	5.000	15.000	45.000
683	B	40	5.000	15.000	45.000
684	TB	46	6.000	18.000	55.000
685	Sup	200	6.000	18.000	55.000
686	Sup	205	6.000	18.000	55.000
687	TB	90	6.000	18.000	55.000
688	Sup	300	8.000	30.000	80.000
689	Sup	180	7.000	15.000	70.000
690	TB	105	7.000	15.000	70.000
691	TB	7	900	1.500	6.000
692	B	7	1.200	2.500	8.000
693	B	55	5.000	35.000	100.000
694	Sup	1.000	5.000	22.000	300.000
695	B	12	500	1.500	4.000
696	Sup	1.525	6.000	22.000	140.000
697	TB	71	1.500	3.000	8.000
698	TB	32	1.500	3.000	8.000
699	TB	360	4.000	18.000	40.000
700	TB	41	1.500	5.000	14.000

Vente avril 1921			Estimation		
N°	Etat	Prix	TB	TTB	Sup
701	TB	30	1.500	5.000	14.000
702	Sup	205	2.000	7.000	16.000
703	B) 30	900	2.000	10.000
704	B)	700	1.500	10.000
705	TB)	900	2.000	10.000
706	B	505	—	—	—
707	Sup	2.600	80.000	150.000	250.000
708	B	810	60.000	140.000	220.000
709	B	12	1.500	4.500	9.000
710	Sup	210	2.000	6.000	20.000
711	Sup	40	1.000	2.500	6.000
712	B	15	1.000	2.500	6.000
713	TB	155	3.500	9.000	20.000
714	B	30	700	2.500	6.000
715	Sup	5.025	10.000	45.000	180.000
716	TTB	1.950	10.000	45.000	180.000
717	TB	260	5.000	18.000	70.000
718	TB	330	6.000	22.000	60.000
719	Sup	410	6.000	22.000	60.000
720	Sup	305	6.000	22.000	60.000
721	Sup	42	2.500	6.000	15.000
722	TB) 50	2.500	6.000	15.000
723	TB)	1.200	3.000	6.000
724	TB)	500	1.200	3.000
725	TB)	500	1.200	3.000

Vente avril 1921			Estimation		
N°	Etat	Prix	TB	TTB	Sup
751	Sup	1.675	9.000	25.000	70.000
752	B	45	9.000	25.000	60.000
753	FDC	2.725	9.000	25.000	60.000
754	TB	305	9.000	25.000	60.000
755	TB	42	1.000	2.500	9.000
756	TB	38	900	2.500	6.000
757	B	12	900	2.500	6.000
758	TB	40	500	1.200	3.500
759	Sup	40	500	1.200	3.500
760	TB	5	600	1.200	3.000
761	TB	90	900	1.500	3.500
762	B	6	400	800	1.500
763	TB	60	700	1.500	3.800
764	TB	30	700	1.500	3.800
765	TB	30	700	1.500	3.800
766	B	11	400	900	1.600
767	TB	11	600	1.200	2.500
768	FDC	2.600	12.000	35.000	150.000
769	B	220	10.000	30.000	90.000
770	TB	300	9.000	22.000	65.000
771	TB	800	10.000	30.000	90.000
772	TB	800	12.000	35.000	120.000
773	B) 61	500	1.200	3.500
774	B)	500	1.200	3.500
775	B)	500	1.200	3.500

Vente avril 1921			Estimation		
N°	Etat	Prix	TB	TTB	Sup
726	TB	12	900	1.500	5.000
727	B	5	900	1.500	5.000
728	B	15	900	1.800	8.000
729	TB	170	7.000	25.000	70.000
730	TB	710	9.000	30.000	150.000
731	B	5	900	2.500	9.000
732	TB	20	900	2.500	9.000
733	TB	30	900	2.500	9.000
734	B	31	1.200	3.000	6.000
735	B	240	9.000	30.000	160.000
736	B	225	9.000	30.000	160.000
737	TTB	3.700	9.000	30.000	160.000
738	TB	35	900	1.500	4.500
739	TB	45	900	1.500	4.500
740	TB	42	900	1.500	4.500
741	Sup	50	400	900	2.000
742	TB	480	2.500	8.000	35.000
743	TB	145	2.000	6.000	18.000
744	TB	1.000	8.000	15.000	80.000
745	TB	65	900	3.000	6.000
746	Sup	100	1.200	3.500	6.000
747	B	15	900	2.000	6.000
748	TB	305	9.000	25.000	70.000
749	TB	305	9.000	25.000	60.000
750	Sup	1.675	9.000	25.000	60.000

Vente avril 1921			Estimation		
N°	Etat	Prix	TB	TTB	Sup
776	B)	500	1.200	3.500
777	TB	43	900	1.500	4.500
778	B) 16	200	600	1.500
779	B)	300	600	1.500
780	AB)	300	600	1.500
781	TB)	300	600	1.500
782	AB)	300	600	1.500
783	B)	400	800	2.000
784	AB)	400	800	2.000
785	Sup	6.025	12.000	35.000	100.000
786	B	880	12.000	35.000	100.000
787	TB	1.050	13.000	35.000	100.000
788	B	830	13.000	35.000	100.000
789	TB	1.025	12.000	35.000	100.000
790	TB	30	1.200	2.000	6.000
791	Sup	210	1.200	2.000	6.000
792	B	25	1.200	2.000	6.000
793	TB	61	900	2.000	6.000
794	TB	65	900	2.000	6.000
795	TB	11	900	1.500	3.800
796	B	42	8.000	18.000	45.000
797	TB	125	8.000	18.000	45.000
798	TB	400	7.000	15.000	40.000
799	TB	15	900	2.500	6.000
800	B	32	900	2.500	6.000

Vente avril 1921			Estimation		
N°	Etat	Prix	TB	TTB	Sup
801	Sup	32	1.000	2.800	6.000
802	B	20	400	900	2.500
803	TB	10	300	900	2.000
804	Sup	26	400	1.200	3.500
805	TB	33	1.200	2.500	4.500
806	B	21	1.200	2.800	6.000
807	TB	6	900	1.500	2.500
808	FDC	11.000	35.000	250.000	600.000
809	TB	1.050	35.000	250.000	600.000
810	Sup	690	4.000	14.000	70.000
811	Sup	1.800	9.000	50.000	100.000
812	B	31	1.500	3.000	8.000
813	Sup	31	600	3.500	12.000
814	TB	45	600	3.500	12.000
815	TB	1.100	9.000	35.000	150.000
816	TB	60	1.200	3.500	9.000
817	TB	60	1.200	3.500	9.000
818	TB	16	1.200	3.500	12.000
819	TB	11	1.200	3.500	12.000
820	TB	4	400	900	1.500
821	TB	510	5.000	14.000	40.000
822	Sup	640	5.000	14.000	40.000
823	TB) 32	900	1.500	4.500
824	TB)	700	1.200	3.000
825	TB)	500	1.000	2.500

Vente avril 1921			Estimation		
N°	Etat	Prix	TB	TTB	Sup
851	TB	55	3.500	12.000	40.000
852	TB	55	3.500	12.000	40.000
853	Sup	90	4.000	15.000	40.000
854	TB) 30	3.500	12.000	40.000
855	TB)	3.500	12.000	30.000
856	TB	4	400	900	4.000
857	TB	11	400	900	4.000
858	B	4	400	900	4.000
859	TB	22	400	900	4.000
860	TB	22	400	900	4.000
861	TB	22	400	900	4.000
862	Sup	250	1.500	5.000	20.000
863	TB	800	20.000	45.000	220.000
864	Sup	650	4.500	15.000	35.000
865	Sup	155	4.500	15.000	35.000
866	FDC	155	4.500	15.000	35.000
867	FDC	175	4.500	15.000	35.000
868	Sup	135	4.500	15.000	35.000
869	FDC	155	4.500	15.000	35.000
870	TB	150	4.500	15.000	35.000
871	TB	130	4.500	15.000	35.000
872	TB	100	4.500	15.000	35.000
873	TB	100	4.500	15.000	35.000
874	FDC	205	4.500	15.000	35.000
875	Sup	270	3.500	15.000	25.000

Vente avril 1921			Estimation		
N°	Etat	Prix	TB	TTB	Sup
826	TB	200	7.000	25.000	60.000
827	TB	50	900	1.500	4.500
828	B	10	500	900	2.500
829	TB	30	1.200	3.000	6.000
830	B	15	400	900	2.500
831	TB	255	1.500	4.500	15.000
832	B	68	1.500	4.500	15.000
833	FDC	360	—	—	—
834	FDC	165	4.500	12.000	45.000
835	Sup	160	4.500	12.000	45.000
836	Sup	230	4.500	12.000	45.000
837	TB	105	4.500	12.000	45.000
838	Sup	280	4.500	12.000	45.000
839	Sup	240	4.500	12.000	45.000
840	FDC	300	4.500	12.000	45.000
841	TB	195	4.500	12.000	45.000
842	B	85	4.500	12.000	45.000
843	Sup	160	4.500	12.000	45.000
844		—	—	—	—
845	Sup	130	2.000	8.000	12.000
846	Sup	100	2.500	5.000	12.000
847	TB	70	2.000	4.500	9.000
848	TB	72	3.500	12.000	40.000
849	Sup	80	4.000	15.000	40.000
850	Sup	140	3.500	12.000	40.000

Vente avril 1921			Estimation		
N°	Etat	Prix	TB	TTB	Sup
876	Sup	200	2.000	6.000	12.000
877	TB	90	2.000	6.000	12.000
878	Sup	115	1.500	4.500	9.000
879	TB	25	900	6.000	16.000
880	Sup	60	900	6.000	16.000
881	Sup	61	900	6.000	16.000
882	Sup	61	900	6.000	16.000
883	Sup	50	900	6.000	16.000
884	Sup	65	900	6.000	16.000
885	TB	65	900	6.000	16.000
886	Sup	75	900	6.000	16.000
887	Sup	75	900	6.000	16.000
888	Sup	75	900	6.000	16.000
889	Sup	31	900	6.000	16.000
890	Sup	12	900	6.000	16.000
891	Sup	105	900	6.000	16.000
892	Sup	105	900	6.000	16.000
893	Sup	105	900	6.000	16.000
894	Sup	105	900	6.000	16.000
895	Sup	105	900	6.000	16.000
896	TB	11	900	6.000	16.000
897	TB	45	900	6.000	16.000
898	Sup	25	900	6.000	16.000
899	TB	10	900	6.000	16.000
900	Sup	25	900	6.000	16.000

Vente avril 1921			Estimation		
N°	Etat	Prix	TB	TTB	Sup
901	Sup	52	900	6.000	16.000
902	FDC	85	900	6.000	16.000
903	Sup	56	900	6.000	16.000
904	Sup	35	900	6.000	16.000
905	TB	25	900	6.000	16.000
906	Sup	32	900	6.000	16.000
907	Sup	32	900	6.000	16.000
908	Sup	25	900	6.000	16.000
909	TB	16	900	6.000	16.000
910	Sup	100	9.000	20.000	35.000
911	TB	11	900	6.000	16.000
912	Sup	25	900	6.000	16.000
913	Sup	26	900	6.000	16.000
914	Sup	31	900	6.000	16.000
915	Sup	25	900	6.000	16.000
916	Sup	22	900	6.000	16.000
917	Sup	10	900	6.000	16.000
918	Sup	25	900	6.000	16.000
919	Sup	28	900	6.000	16.000
920	TB	9	900	6.000	15.000
921	TB	51	900	6.000	15.000
922	TB	51	900	6.000	15.000
923	TB	8	900	6.000	15.000
924	Sup	23	900	6.000	15.000
925	Sup	48	900	6.000	15.000

Vente avril 1921			Estimation		
N°	Etat	Prix	TB	TTB	Sup
951	Sup	25	900	8.000	18.000
952	Sup	12	600	1.300	2.800
953	TB	6	600	1.300	2.800
954	TB	20	200	1.000	3.000
955	Sup	1.025	6.000	30.000	100.000
956	TB	910	6.000	30.000	100.000
957	B	41	900	3.000	15.000
958	TB	150	800	2.500	9.000
959	Sup	190	5.000	18.000	45.000
960	TB	80	5.000	18.000	45.000
961	TB	60	5.000	18.000	45.000
962	TB	140	5.000	18.000	45.000
963	Sup	205	5.000	18.000	45.000
964	Sup	250	5.000	18.000	45.000
965	B	120	8.000	20.000	55.000
966	Sup	300	7.000	20.000	60.000
967	Sup	130	500	3.000	12.000
968	Sup	220	5.000	20.000	80.000
969	Sup	230	5.000	20.000	80.000
970	Sup	125	700	2.500	11.000
971	TB	50	700	2.500	11.000
972	TB	145	700	2.500	11.000
973	Sup	200	5.000	12.000	35.000
974	Sup	105	1.200	5.000	12.000
975	TB	60	1.200	5.000	12.000

Vente avril 1921			Estimation		
N°	Etat	Prix	TB	TTB	Sup
926	Sup	20	900	6.000	15.000
927	B	43	900	3.500	6.000
928	TB	30	1.200	6.000	15.000
929	TB	32	1.000	4.000	9.000
930	Sup	50	900	6.000	12.000
931	Sup	42	1.000	4.000	9.000
932	Sup	46	1.000	4.000	9.000
933	Sup	42	1.000	4.000	9.000
934	Sup	45	900	6.000	12.000
935	Sup	65	900	6.000	12.000
936	TB	30	900	6.000	15.000
937	B	61	5.000	15.000	25.000
938	Sup	20	500	1.200	2.500
939	Sup	18	500	1.200	2.500
940	TB	44	500	1.200	2.500
941	Sup	20	500	1.200	2.500
942	TB	9	500	1.200	2.500
943	TB	7	300	900	1.500
944	B	16	300	900	1.500
945	Sup	210	5.000	13.000	55.000
946	Sup	185	5.000	13.000	55.000
947	TB	40	1.200	8.000	18.000
948	Sup	33	900	8.000	18.000
949	TB	18	900	8.000	18.000
950	Sup	48	900	8.000	18.000

Vente avril 1921			Estimation		
N°	Etat	Prix	TB	TTB	Sup
976	B	6	200	900	1.500
977	Sup	22	200	900	1.500
978	Sup	35	200	900	1.500
979	TB	4	300	1.000	2.500
980	Sup	300	5.000	12.000	35.000
981	B	130	—	—	—
982	Sup	315	5.000	12.000	35.000
983	TB	350	12.000	60.000	140.000
984	TB	140	1.500	4.500	16.000
985	TB	29	1.500	5.000	25.000
986	Sup	100	900	3.500	9.000
987	TB	55	900	3.500	9.000
988	TB	52	900	3.500	9.000
989	Sup	125	900	3.500	9.000
990	TB	90	900	3.500	9.000
991	Sup	105	1.200	6.000	15.000
992	TB	36	700	1.500	6.000
993	TB	15	800	1.800	6.000
994	Sup	90	1.500	5.000	20.000
995	Sup	95	1.500	5.000	20.000
996	B	26	900	1.500	6.000
997	Sup	75	700	3.000	8.000
998	TB	16	700	3.000	8.000
999	TB	120	1.500	6.000	18.000
1000	TTB	390	700	1.500	8.000

Vente avril 1921			Estimation		
N°	Etat	Prix	TB	TTB	Sup
1001	TB	160	4.000	12.000	20.000
1002	Sup	15	800	2.500	14.000
1003	TB	21	800	2.500	14.000
1004	Sup	55	800	2.500	14.000
1005	AB	22	1.000	3.000	12.000
1006	B	4	600	1.500	4.500
1007	TB	20	500	1.200	4.000
1008	B	16	200	900	2.500
1009	B	20	200	900	2.500
1010	B	440	15.000	60.000	280.000
1011	TB	26	900	1.500	6.000
1012	B	20	900	1.500	6.000
1013	TB	415	10.000	35.000	150.000
1014	Sup	505	10.000	35.000	150.000
1015	TB	510	10.000	35.000	150.000
1016	Sup	620	—	—	—
1017	Sup	500	10.000	35.000	150.000
1018	TB	1.600	15.000	60.000	320.000
1019	Sup	705	10.000	35.000	150.000
1020	Sup	1.200	10.000	35.000	150.000
1021	TB	450	10.000	35.000	150.000
1022	Sup	1.025	10.000	35.000	150.000
1023	TB	900	10.000	35.000	150.000
1024	Sup	620	10.000	35.000	150.000
1025	Sup	700	10.000	35.000	150.000

Vente avril 1921			Estimation		
N°	Etat	Prix	TB	TTB	Sup
1050	Sup) 65	1.200	3.500	8.000
1051	B)	1.200	3.500	8.000
1052	TB)	1.200	3.500	8.000
1053	B	8	600	1.500	3.500
1054	TB	13	900	2.500	12.000
1055	TB	13	900	2.500	10.000
1056	Sup	80	900	2.500	10.000
1057	Sup	860	2.500	8.000	25.000
1058	B	70	5.000	15.000	80.000
1059	Sup	560	5.000	15.000	80.000
1060	B	30	1.200	3.500	9.000
1061	TB	30	1.000	2.500	7.000
1062	TB	70	900	2.500	9.000
1063	TB	910	6.000	20.000	70.000
1064	TB	650	6.000	20.000	70.000
1065	B	65	6.000	20.000	70.000
1066	B	20	6.000	20.000	70.000
1067	TB	370	7.000	23.000	90.000
1068	B	260	7.000	23.000	90.000
1069	B) 21	1.200	3.000	6.000
1070	TB)	1.200	3.000	6.000
1071	Sup	1.000	5.000	18.000	60.000
1072	TB	400	5.000	18.000	60.000
1073	B	315	5.000	18.000	60.000
1074	TB	430	5.000	18.000	70.000

Vente avril 1921			Estimation		
N°	Etat	Prix	TB	TTB	Sup
1026	TB	155	10.000	35.000	150.000
1027	Sup	450	900	3.500	12.000
1028	Sup	105	900	2.500	6.000
1029	Sup	70	900	2.500	6.000
1030	Sup	21	600	1.500	3.500
1031	TB	10	900	1.500	3.500
1032	TB	20	900	1.500	3.500
1033	TB	30	900	1.500	3.500
1034	TB	12	900	1.500	3.500
1035	TB	9	900	1.500	3.500
1036	Sup	45	900	1.500	3.500
1037	TTB	2.550	20.000	70.000	360.000
1038	Sup	2.125	20.000	70.000	360.000
1039	TTB	1.900	20.000	70.000	360.000
1040	Sup	915	1.200	3.500	40.000
1041	B	135	3.500	9.000	35.000
1042	B	125	4.000	15.000	60.000
1043	TB	210	4.000	15.000	60.000
1044	TB	350	3.500	9.000	30.000
1045	TB	100	Non Coté		
1046	B	100	3.500	9.000	30.000
1047	Sup	280	3.500	9.000	30.000
1048	Sup	265	3.500	9.000	30.000
1049	B	55	3.500	9.000	30.000

Vente avril 1921			Estimation		
N°	Etat	Prix	TB	TTB	Sup
1075	TB	350	5.000	18.000	60.000
1076	TB	610	6.000	22.000	70.000
1077	B	155	5.000	18.000	60.000
1078	TB	755	6.000	22.000	70.000
1079	B	205	6.000	22.000	80.000
1080	TB	205	5.000	18.000	70.000
1081	TB	20	600	1.500	4.500
1082	TTB	310	900	2.500	8.000
1083	TB	85	900	2.500	8.000
1084	TB	31	900	2.500	8.000
1085	B	61	1.200	3.500	9.000
1086	B	6	1.200	3.500	9.000
1087	Sup	135	900	2.500	8.000
1088	TB	27	900	3.500	6.000
1089	B	3	700	1.500	4.500
1090	TB	900	6.000	25.000	90.000
1091	Sup	1.400	6.000	25.000	90.000
1092	TB	1.425	9.000	45.000	120.000
1093	TB	65	2.500	6.000	30.000
1094	Sup	145	2.500	6.000	30.000
1095	TB	110	2.500	6.000	30.000
1096	TB	20	500	1.500	4.500
1097	TB	6	500	1.500	4.500
1098	B	6	500	1.500	4.500
1099	TB	31	500	1.500	4.500

Vente avril 1921			Estimation		
N°	Etat	Prix	TB	TTB	Sup
1100	TB	410	6.000	25.000	150.000
1101	TB	460	5.000	22.000	150.000
1102	TB) 21	600	1.500	4.500
1103	TB)	600	1.500	4.500
1104	TB)	600	1.500	4.500
1105	TB)	600	1.500	4.500
1106	TB)	600	1.500	4.500
1107	Sup	21	150	700	2.500
1108	TB	26	3.000	6.000	30.000
1109	Sup	200	3.000	6.000	30.000
1110	TB	200	3.000	6.000	26.000
1111	Sup	200	3.000	6.000	26.000
1112	TB	90	3.000	6.000	26.000
1113	Sup	190	3.000	6.000	22.000
1114	B	20	1.500	3.000	12.000
1115	B	12	1.500	3.000	12.000
1116	TB	3	600	1.500	2.500
1117	Sup	190	3.000	6.000	28.000
1118	TB	260	3.000	6.000	28.000
1119	Sup	75	1.800	3.500	14.000
1120	Sup	170	1.500	5.000	18.000
1121	B	5	1.500	5.000	18.000
1122	TB	32	1.500	5.000	18.000
1123	Sup	30	500	1.500	4.500
1124	TB) 6	900	1.500	4.500
1125	TB)	900	1.500	4.500

Vente avril 1921			Estimation		
N°	Etat	Prix	TB	TTB	Sup
1151	TB	100	1.500	4.500	12.000
1152	TB	41	1.200	4.500	12.000
1153	B	155	5.000	35.000	120.000
1154	B) 21	900	1.500	4.500
1155	TB)	600	1.200	3.500
1156	TB) 12	200	900	2.500
1157	Sup	800	5.000	17.000	45.000
1158	Sup	165	1.500	6.000	35.000
1159	Sup	190	1.500	6.000	35.000
1160	B) 5	500	1.200	4.500
1161	TB)	500	1.200	4.500
1162	TB	11	500	1.200	4.500
1163	B	4	500	1.200	4.500
1164	Sup	360	6.000	20.000	60.000
1165	FDC	330	6.000	20.000	60.000
1166	FDC	255	6.000	20.000	60.000
1167	Sup	150	2.500	9.000	45.000
1168	Sup	80	2.500	9.000	45.000
1169	TTB	210	2.500	9.000	45.000
1170	Sup	185	2.500	9.000	45.000
1171	Sup	130	2.500	9.000	45.000
1172	Sup	72	2.500	9.000	45.000
1173	Sup	70	2.500	9.000	45.000
1174	Sup	80	2.500	9.000	45.000
1175	Sup	80	2.500	9.000	45.000

Vente avril 1921			Estimation		
N°	Etat	Prix	TB	TTB	Sup
1126	Sup	30	500	1.500	6.000
1127	TB	17	500	1.500	4.500
1128	TB) 16	500	1.500	4.500
1129	B)	500	1.500	4.500
1130	Sup	32	900	2.500	8.000
1131	B) 6	400	900	2.000
1132	TB)	300	800	1.500
1133	B)	200	700	1.500
1134	TB	225	900	2.500	8.000
1135	TB	460	900	2.500	8.000
1136	Sup	205	1.200	3.500	12.000
1137	Sup	115	500	1.800	6.000
1138	TB	53	500	1.800	6.000
1139	TB	300	15.000	60.000	280.000
1140	TB) 6	600	1.500	4.500
1141	TB)	600	1.500	4.500
1142	TB) 12	700	1.800	5.500
1143	TB	410	4.000	12.000	35.000
1144	TB) 31	1.500	5.000	15.000
1145	TB)	700	1.800	4.500
1146	TB	71	2.500	6.000	18.000
1147	TB	21	2.000	5.000	13.000
1148	TB	21	2.000	5.000	13.000
1149	TB	11	600	1.500	3.500
1150	Sup	1.050	25.000	90.000	420.000

Vente avril 1921			Estimation		
N°	Etat	Prix	TB	TTB	Sup
1176	Sup	70	2.500	9.000	45.000
1177	Sup	61	2.500	9.000	45.000
1178	Sup	62	2.500	9.000	45.000
1179	TTB	260	2.500	9.000	45.000
1180	Sup	65	2.500	9.000	45.000
1181	Sup	31	2.500	9.000	45.000
1182	Sup	110	2.500	9.000	45.000
1183	Sup	70	2.000	7.500	15.000
1184	Sup	16	900	1.500	6.000
1185	Sup	180	2.500	9.000	45.000
1186	Sup	150	2.000	7.500	15.000
1187	Sup	80	6.000	18.000	35.000
1188	B	20	900	3.500	20.000
1189	Sup	65	900	3.000	15.000
1190	Sup	32	500	1.500	5.000
1191	TB	36	1.200	3.500	14.000
1192	Sup	30	1.200	3.500	14.000
1193	TB	51	1.200	3.500	14.000
1194	TB	22	900	2.000	7.000
1195	TB	16	700	1.500	6.000
1196	Sup	510	3.500	10.000	25.000
1197	TB	105	2.000	7.000	18.000
1198	B	20	800	2.000	5.000
1199	Sup	48	250	750	4.500
1200	TB	40	500	3.500	10.000

Vente avril 1921			Estimation		
N°	Etat	Prix	TB	TTB	Sup
1201	TB	20	—	—	—
1202	TB	4	150	750	5.000
1203	Sup	32	1.000	2.500	10.000
1204	TB	22	800	2.500	9.000
1205	Sup	60	800	2.500	9.000
1206	TB) 21	800	2.500	9.000
1207	Sup		800	2.500	9.000
1208	Sup	110	1.500	4.500	12.000
1209	TB	18	1.500	4.500	12.000
1210	B	12	800	1.500	4.500
1211	Sup	30	1.200	4.500	12.000
1212	TB	23	1.200	4.500	12.000
1213	TTB	260	1.200	4.500	12.000
1214	TB	38	1.200	4.500	12.000
1215	B	25	1.000	2.500	7.000
1216	TB	15	800	1.500	4.500
1217	Sup	48	1.500	6.000	25.000
1218	TB	22	1.200	5.000	16.000
1219	TB	255	7.000	40.000	180.000
1220	TB	220	5.000	30.000	130.000
1221	TB	24	1.200	5.000	50.000
1222	TB	54	900	6.000	35.000
1223	Sup	65	900	4.000	35.000
1224	Sup	560	1.500	12.000	40.000
1225	TB	40	900	6.000	35.000

Vente avril 1921			Estimation		
N°	Etat	Prix	TB	TTB	Sup
1251	TB	30	1.500	3.500	9.000
1252	TB	16	1.000	2.500	7.000
1253	Sup	6	600	1.500	3.500
1254	B	41	800	3.500	12.000
1255	Sup	670	1.800	7.000	30.000
1256	TB	105	1.800	7.000	30.000
1257	TB	43	500	2.000	6.000
1258	Sup	150	2.500	9.000	25.000
1259	TB	46	1.000	6.000	15.000
1260	B) 21	1.000	6.000	15.000
1261	TB		500	1.500	8.000
1262	TB	21	500	1.500	8.000
1263	Sup) 400	400	1.200	4.500
1264	TB		400	1.200	4.500
1265	Sup) 400	400	1.200	4.500
1266	TB		400	1.200	4.500
1267	TB) 14	400	1.200	4.500
1268	TB		21	900	1.500
1269	TB	11	400	1.200	3.400
1270	Sup	55	900	1.500	4.500
1271	Sup	31	900	1.500	4.500
1272	Sup	8	300	950	1.800
1273	Sup) 400	400	1.000	2.000
1274	TB		300	900	1.800
1275	TB) 300	300	900	1.800

Vente avril 1921			Estimation		
N°	Etat	Prix	TB	TTB	Sup
1226	TB	60	2.000	10.000	80.000
1227	B	40	1.200	5.000	35.000
1228	TB	100	2.000	8.000	50.000
1229	TB	33	1.500	8.000	25.000
1230	TB	26	1.000	3.500	9.000
1231	TB	30	1.000	3.000	6.000
1232	TB	7	1.000	3.000	15.000
1233	TB	310	3.000	10.000	80.000
1234	TB	11	1.000	3.000	15.000
1235	B	16	1.200	5.000	10.000
1236	B	15	600	1.500	7.000
1237	TB	21	—	—	—
1238	Sup) 81	700	1.200	12.000
1239	Sup		700	2.000	12.000
1240	TB) 700	700	2.000	12.000
1241	TB		30	600	2.000
1242	TB	21	1.000	4.000	25.000
1243	TB	39	1.000	4.000	25.000
1244	TB	26	600	3.000	15.000
1245	TB	165	1.500	4.500	35.000
1246	Sup	200	1.500	4.500	35.000
1247	TB	140	2.000	6.000	45.000
1248	TB	23	600	3.000	15.000
1249	TB	24	3.000	10.000	25.000
1250	TB	305	4.000	12.000	35.000

Vente avril 1921			Estimation		
N°	Etat	Prix	TB	TTB	Sup
1276	TB	100	1.500	4.500	9.000
1277	TB	42	1.200	4.500	16.000
1278	B	31	1.200	4.500	16.000
1279	Sup	120	1.500	6.000	16.000
1280	TB	60	1.200	4.500	16.000
1281	TB	13	800	1.500	5.500
1282	TB	4	200	900	3.500
1283	Sup	31	1.000	2.500	9.000
1284	TB	120	1.500	6.000	16.000
1285	Sup	12	300	800	3.500
1286	TB	405	8.000	35.000	160.000
1287	TB	925	10.000	40.000	200.000
1288	Sup	410	2.500	8.000	25.000
1289	TB	200	2.500	8.000	25.000
1290	Sup	26	1.500	4.500	9.000
1291	TB	11	1.500	4.500	9.000
1292	TB	11	1.500	4.500	9.000
1293	TB	40	1.200	3.500	8.000
1294	B	4	600	1.500	4.000
1295	TB	16	1.500	4.500	9.000
1296	TB	17	1.500	4.500	9.000
1297	TB	19	900	2.500	6.000
1298	TB) 19	900	1.500	3.500
1299	TB		600	1.200	2.500
1300	TB) 600	600	1.200	2.500

Vente avril 1921			Estimation		
N°	Etat	Prix	TB	TTB	Sup
1301	Sup	56	900	1.500	4.000
1302	TB	20	900	1.500	4.000
1303	TB) 20	900	1.500	4.000
1304	TB)	1.200	2.000	4.500
1305	B) 17	900	1.500	4.000
1306	TB)	900	1.500	4.000
1307	B)	600	1.200	2.500
1308	B	6	900	1.500	3.500
1309	Sup	46	600	1.500	4.500
1310	Sup	24	600	1.000	8.000
1311	B) 12	600	1.000	8.000
1312	B) 12	300	1.500	4.500
1313	Sup	21	700	2.500	6.000
1314	TB	25	1.500	6.000	12.000
1315	TB	11	400	1.200	3.500
1316	Sup	500	5.000	15.000	40.000
1317	TB	26	2.000	7.000	18.000
1318	TB	43	2.000	7.000	18.000
1319	TB	31	2.000	7.000	18.000
1320	B	50	3.500	10.000	28.000
1321	TB	35	2.500	7.000	22.000
1322	Sup	115	1.200	7.000	20.000
1323	TB	850	8.000	35.000	120.000
1324	TB	180	4.000	16.000	35.000
1325	TB	95	3.000	12.000	25.000

Vente avril 1921			Estimation		
N°	Etat	Prix	TB	TTB	Sup
1351	Sup	55	1.200	4.500	9.000
1352	TB	7	900	8.000	30.000
1353	Sup	21	900	8.000	30.000
1354	Sup	16	900	8.000	30.000
1355	TB) 16	900	8.000	30.000
1356	TB)	900	8.000	30.000
1357	Sup	15	900	8.000	30.000
1358	Sup	25	300	1.200	4.000
1359	TB	6	350	1.300	4.500
1360	B	120	10.000	35.000	80.000
1361	Sup	65	900	8.000	30.000
1362	TB	20	900	8.000	30.000
1363	Sup	16	400	1.500	4.500
1364	TB	38	700	1.500	3.500
1365	TB) 38	500	1.500	3.500
1366	TB)	500	1.500	3.500
1367	Sup	41	900	2.500	6.000
1368	Sup	—	—	—	—
1369	TB	650	8.000	30.000	90.000
1370	TB) 26	1.500	5.000	20.000
1371	TB)	500	1.200	4.500
1372	TB)	700	1.500	6.000
1373	TB	35	1.500	6.000	18.000
1374	TB	31	2.000	6.000	18.000
1375	TB	11	2.000	6.000	18.000

Vente avril 1921			Estimation		
N°	Etat	Prix	TB	TTB	Sup
1326	TB	105	3.000	10.000	25.000
1327	Sup	125	3.000	10.000	25.000
1328	Sup	125	3.000	10.000	25.000
1329	Sup	115	3.000	10.000	25.000
1330	Sup	170	2.000	5.000	18.000
1331	Sup	35	400	1.500	3.500
1332	TB) 15	400	1.500	3.500
1333	TB)	400	1.500	3.500
1334	Sup	27	400	1.500	3.500
1335	FDC	1.950	5.000	20.000	50.000
1336	Sup	480	5.000	20.000	50.000
1337	B	50	5.000	20.000	50.000
1338	TB	—	—	—	—
1339	Sup	22	400	1.500	4.500
1340	Sup	35	500	1.700	5.000
1341	TB) 16	500	1.500	5.000
1342	TB)	300	1.200	3.500
1343	TB) 11	300	1.200	3.500
1344	TB) 50	500	3.000	10.000
1345	TB)	500	3.000	10.000
1346	AB	60	5.000	30.000	85.000
1347	TB) 41	400	1.500	4.500
1348	TB)	600	2.000	5.000
1349	TB)	500	1.500	7.000
1350	B)	500	1.500	7.000

Vente avril 1921			Estimation		
N°	Etat	Prix	TB	TTB	Sup
1376	TB	22	1.500	4.000	12.000
1377	Sup	360	5.000	30.000	100.000
1378	TB	50	5.000	30.000	100.000
1379	TB) 16	400	1.200	3.500
1380	Sup)	400	1.200	3.500
1381	TB)	400	1.200	3.500
1382	TB)	400	1.200	3.500
1383	TB)	500	2.000	6.000
1384	TB)	400	1.280	3.500
1385	Sup	50	4.000	8.000	22.000
1386	B	15	4.000	8.000	22.000
1387	B	21	1.500	4.000	12.000
1388	TB	15	600	1.500	4.000
1389	TB	41	2.000	12.000	30.000
1390	TB	7	1.200	3.500	9.000
1391	TB	5	1.200	3.500	9.000
1392	TB	85	2.500	8.000	25.000
1393	TB	13	1.000	3.000	8.500
1394	Sup	10	800	2.000	5.000
1395	TB	41	4.000	12.000	40.000
1396	B	21	4.000	12.000	40.000
1397	TB	3	500	1.200	3.500
1398	TB	8	500	1.200	3.500
1399	TB) 12	600	2.000	5.000
1400	TB)	700	2.500	6.000

Vente avril 1921			Estimation		
N°	Etat	Prix	TB	TTB	Sup
1401	TB) 17	500	3.500	12.000
1402	TB)	500	3.500	12.000
1403	TB)	500	3.500	12.000
1404	TB)	700	2.500	9.000
1405	TB	11	—	—	—
1406	TB	11	1.800	6.500	16.500
1407	Sup	15	1.800	6.500	16.500
1408	TB	13	1.800	6.500	16.500
1409	B) 5	500	1.000	2.500
1410	TB)	300	900	2.000
1411	TB	21	1.500	6.000	18.000
1412	TB	18	2.000	7.000	18.000
1413	TB	13	2.000	7.000	18.000
1414	Sup	30	2.000	7.000	18.000
1415	TB	210	6.000	18.000	80.000
1416	Sup	420	6.000	18.000	80.000
1417	Sup	305	5.000	15.000	70.000
1418	B	26	5.000	15.000	70.000
1419	Sup	1.050	8.000	30.000	100.000
1420	Sup	240	4.000	12.000	40.000
1421	TB	110	4.000	12.000	40.000
1422	TB	54	4.000	12.000	40.000
1423	B	105	8.000	30.000	100.000
1424	TB	11	2.000	7.000	18.000
1425	Sup	80	1.500	6.000	15.000

Vente avril 1921			Estimation		
N°	Etat	Prix	TB	TTB	Sup
1451	TB	3	600	1.500	4.000
1452	TB	30	2.000	3.000	15.000
1453	Sup) 13	1.000	2.000	8.000
1454	TB)	1.000	2.000	8.000
1455	TB) 12	1.000	2.000	8.000
1456	TB)	1.200	2.500	5.000
1457	TB)	600	1.200	2.500
1458	Sup)	500	1.000	2.000
1459	Sup	420	6.000	25.000	50.000
1460	TB	43	1.500	6.000	16.000
1461	B	75	6.000	20.000	80.000
1462	AB	8	1.500	4.000	20.000
1463	TB	155	4.500	10.000	25.000
1464	TB	330	4.500	10.000	25.000
1465	B	62	4.500	10.000	25.000
1466	B	22	2.000	7.000	12.000
1467	TB	36	3.000	9.000	18.000
1468	Sup	700	5.000	18.000	45.000
1469	Sup	330	4.500	16.000	35.000
1470	TB	32	2.000	5.000	16.000
1471	B	85	6.000	40.000	90.000
1472	TB	155	4.000	15.000	40.000
1473	Sup	510	4.000	15.000	40.000
1474	TB	1.550	10.000	80.000	200.000
1475	Sup	1.525	10.000	80.000	200.000

Vente avril 1921			Estimation		
N°	Etat	Prix	TB	TTB	Sup
1426	Sup	21	1.500	6.000	15.000
1427	B	20	1.500	6.000	15.000
1428	TB	22	1.500	6.000	15.000
1429	TB	18	1.500	6.000	15.000
1430	Sup	11	1.500	6.000	15.000
1431	Sup	—	—	—	—
1432	Sup) 12	600	1.500	4.000
1433	TB)	600	1.500	4.000
1434	Sup)	600	1.600	4.000
1435	TB)	300	900	1.800
1436	TB	55	4.000	12.000	45.000
1437	Sup	1125	3.500	10.000	30.000
1438	TB	25	1.500	6.000	18.000
1439	Sup	32	1.500	6.000	18.000
1440	TB	46	1.500	6.000	18.000
1441	Sup	37	1.500	6.000	18.000
1442	Sup	60	1.500	6.000	18.000
1443	Sup	110	1.500	6.000	18.000
1444	Sup	55	1.500	6.000	18.000
1445	TB	21	1.500	6.000	18.000
1446	Sup	40	1.500	6.000	18.000
1447	TB	10	900	1.500	4.000
1448	B	28	800	1.500	3.000
1449	Sup	45	1.500	6.000	18.000
1450	TB	32	1.500	6.000	18.000

Vente avril 1921			Estimation		
N°	Etat	Prix	TB	TTB	Sup
1476	TB	60	3.500	8.000	24.000
1477	B	20	2.000	6.000	15.000
1478	Sup	420	6.000	22.000	70.000
1479	Sup	45	3.000	7.000	20.000
1480	TB	1.400	8.000	70.000	180.000
1481	TB	11	500	1.500	6.000
1482	Sup	45	500	1.500	6.000
1483	Sup	30	400	1.500	6.000
1484	TB	165	6.000	25.000	70.000
1485	Sup	380	4.000	18.000	45.000
1486	TB	4	600	1.500	4.500
1487	TB	510	6.000	40.000	120.000
1488	TB	31	6.000	40.000	120.000
1489	Sup	2.500	8.000	45.000	200.000
1490	B	50	4.000	22.000	70.000
1491	TB	86	4.000	20.000	70.000
1492	TB	40	2.000	8.000	35.000
1493	TB	5	500	1.500	4.500
1494	Sup	20	500	1.500	4.500
1495	Sup	700	4.500	12.000	90.000
1496	Sup	270	4.000	9.000	80.000
1497	Sup	1.050	6.000	30.000	120.000
1498	Sup	125	1.000	3.000	18.000
1499	TB	16	800	1.500	5.000
1500	TB	27	800	1.500	5.000

Vente avril 1921			Estimation		
N°	Etat	Prix	TB	TTB	Sup
1501	TB	15	700	2.500	12.000
1502	TB	16	900	3.000	18.000
1503	TB	60	500	2.000	5.000
1504	TB	30	400	2.000	8.000
1505	TB) 5	100	600	1.000
1506	TB)	100	600	1.000
1507	AB	51	4.000	22.000	60.000
1508	Sup	165	4.000	20.000	45.000
1509	TB	145	4.000	20.000	45.000
1510	B	11	1.500	8.000	15.000
1511	TB	86	4.000	18.000	35.000
1512	Sup	105	4.000	18.000	35.000
1513	TB	21	3.500	15.000	30.000
1514	Sup	6	900	3.500	8.000
1515	TB	16	900	3.500	9.000
1516	TB	31	3.500	12.000	60.000
1517	TB	41	3.500	12.000	60.000
1518	TB	35	3.500	12.000	60.000
1519	TB	46	3.500	12.000	60.000
1520	Sup	33	3.500	12.000	60.000
1521	Sup	135	4.000	15.000	65.000
1522	Sup	135	4.000	15.000	65.000
1523	Sup	125	4.000	15.000	65.000
1524	Sup	215	4.500	18.000	70.000
1525	Sup	305	4.500	18.000	60.000

Vente avril 1921			Estimation		
N°	Etat	Prix	TB	TTB	Sup
1551	Sup	40	1.500	5.000	30.000
1552	Sup	35	1.500	5.000	30.000
1553	TB	23	1.500	5.000	30.000
1554	TB) 16	2.500	5.000	30.000
1555	Sup)	2.500	5.000	30.000
1556	Sup	16	2.500	5.000	30.000
1557	TB) 42	2.500	5.000	30.000
1558	Sup)	2.500	5.000	30.000
1559	Sup	11	900	1.500	5.000
1560	TB	9	900	1.500	5.000
1561	TB	15	900	1.500	5.000
1562	Sup) 61	800	1.200	3.500
1563	Sup)	800	1.200	3.500
1564	Sup)	800	1.200	3.500
1565	Sup)	800	1.200	3.500
1566	Sup)	800	1.200	3.500
1567	B)	400	900	2.500
1568	TB)	300	800	2.000
1569	TB	85	900	3.000	7.000
1570	TB	11	900	2.000	6.000
1571	TB) 12	400	900	2.500
1572	TB)	300	700	1.800
1573	Sup	71	1.200	3.000	9.000
1574	TB	30	1.200	3.000	9.000
1575	TB	44	1.200	3.000	9.000

Vente avril 1921			Estimation		
N°	Etat	Prix	TB	TTB	Sup
1526	Sup	185	4.500	18.000	60.000
1527	TB	55	1.500	6.000	20.000
1528	TB	4	800	1.500	3.500
1529	TB	170	4.500	18.000	60.000
1530	Sup	225	4.000	15.000	50.000
1531	Sup	210	4.000	15.000	50.000
1532	Sup	170	4.000	15.000	50.000
1533	Sup	135	3.500	12.000	45.000
1534	Sup	70	3.500	12.000	45.000
1535	TB	150	900	5.000	18.000
1536	Sup	91	900	5.000	18.000
1537	TB	10	500	3.500	9.000
1538	Sup	100	8.000	20.000	70.000
1539	TB	96	8.000	20.000	70.000
1540	Sup	60	8.000	20.000	70.000
1541	FDC	175	8.000	20.000	50.000
1542	FDC	155	2.500	9.000	25.000
1543	Sup	41	2.500	9.000	25.000
1544	Sup	170	2.500	9.000	25.000
1545	Sup	320	2.500	9.000	25.000
1546	Sup	165	2.500	9.000	25.000
1547	Sup	125	2.500	9.000	25.000
1548	FDC	150	2.500	9.000	25.000
1549	Sup	90	2.500	9.000	25.000
1550	TB	120	2.500	9.000	40.000

Vente avril 1921			Estimation		
N°	Etat	Prix	TB	TTB	Sup
1576	TB	95	1.000	2.500	6.000
1577	TB	33	900	1.500	4.500
1578	TB) 6	600	1.200	3.000
1579	TB)	300	900	2.000
1580	Sup	76	1.500	7.000	30.000
1581	TB	76	1.200	6.000	30.000
1582	TB	13	500	3.000	8.000
1583	TB	25	1.200	3.500	20.000
1584	Sup	155	1.200	3.500	30.000
1585	TB	110	1.200	3.500	30.000
1586	Sup	145	1.500	4.000	30.000
1587	Sup	180	1.500	4.000	30.000
1588	Sup	130	1.500	4.000	30.000
1589	TB	11	900	1.500	6.000
1590	TB) 25	900	1.500	6.000
1591	TB)	900	1.500	6.000
1592	TB)	900	1.500	6.000
1593	Sup	6	900	1.500	6.000
1594	TB	70	1.500	4.500	15.000
1595	Sup	120	1.500	4.500	15.000
1596	TB	21	900	1.500	6.000
1597	FDC	8.600	15.000	60.000	300.000
1598	Sup	55	900	3.000	12.000
1599	Sup	40	900	2.000	6.000
1600	Sup	50	900	2.000	6.000

Vente avril 1921			Estimation		
N°	Etat	Prix	TB	TTB	Sup
1601	Sup	41	900	2.000	6.000
1602	Sup	32	1.000	2.200	6.000
1603	Sup	21	900	2.000	6.000
1604	Sup	40	900	2.000	6.000
1605	Sup	42	900	2.000	6.000
1606	Sup	27	900	2.000	6.000
1607	Sup	55	900	2.000	6.000
1608	Sup	36	—	—	—
1609	Sup	35	900	2.000	6.000
1610	Sup	40	900	2.000	6.000
1611	Sup	25	900	2.000	6.000
1612	Sup	27	900	2.000	6.000
1613	Sup	55	1.200	3.000	9.000
1614	Sup	140	3.000	12.000	35.000
1615	Sup	145	1.500	9.000	30.000
1616	TB	26	900	2.000	6.000
1617	TB	125	1.500	9.000	30.000
1618	TB	61	1.500	9.000	30.000
1619	Sup	43	900	9.000	30.000
1620	TB	28	900	2.500	9.000
1621	TB	22	900	2.500	9.000
1622	B	3	500	1.500	6.000
1623	Sup	28	500	1.500	4.500
1624	B	7	1.500	9.000	30.000
1625	TB	30	1.500	9.000	30.000

Vente avril 1921			Estimation		
N°	Etat	Prix	TB	TTB	Sup
1651	Sup	100	1.500	4.500	15.000
1652	Sup	41	1.200	3.000	12.000
1653	Sup	130	1.200	3.000	12.000
1654	Sup) 50	1.200	3.000	12.000
1655	Sup)	1.200	3.000	12.000
1656	Sup	32	1.200	3.000	12.000
1657	Sup	21	800	1.500	4.500
1658	Sup) 61	800	1.500	4.500
1659	Sup)	800	1.500	4.500
1660	TB)	800	1.500	4.500
1661	TB)	1.500	4.500	9.000
1662	TB)	1.200	3.000	5.000
1663	TB	63	600	1.500	5.000
1664	Sup	30	600	1.500	5.000
1665	Sup	40	600	1.500	5.000
1666	FDC	44	600	1.500	5.000
1667	Sup) 61	600	1.500	5.000
1668	Sup)	600	1.500	5.000
1669	Sup	31	600	1.500	5.000
1670	Sup	31	800	2.000	6.000
1671	TB	11	800	2.000	6.000
1672	TB	30	600	1.500	5.000
1673	TB	9	800	2.000	6.000
1674	Sup	50	600	1.500	5.000
1675	TB	15	800	2.000	6.000

Vente avril 1921			Estimation		
N°	Etat	Prix	TB	TTB	Sup
1626	TB	73	1.500	9.000	30.000
1627	Sup	130	1.500	9.000	30.000
1628	TB	55	1.500	9.000	30.000
1629	TB	115	1.500	9.000	30.000
1630	Sup	31	600	1.500	4.500
1631	TB	40	1.200	4.500	15.000
1632	TB	91	1.200	4.500	15.000
1633	TB	40	1.000	4.000	15.000
1634	Sup	22	1.200	4.500	15.000
1635	Sup	190	1.200	4.500	15.000
1636	TB	76	1.200	4.500	15.000
1637	TB	17	400	900	2.500
1638	TB	90	2.500	12.000	18.000
1639	Sup	200	1.500	6.000	15.000
1640	TB	95	2.500	12.000	18.000
1641	TB	36	600	1.500	4.500
1642	Sup	215	2.500	10.000	30.000
1643	TB	26	1.200	3.500	10.000
1644	TB	46	2.000	9.000	25.000
1645	TB	40	2.000	9.000	25.000
1646	Sup	11	900	2.000	8.000
1647	Sup	30	1.200	3.000	12.000
1648	TB	21	1.200	3.000	12.000
1649	Sup	63	1.200	3.000	12.000
1650	Sup	30	1.200	3.000	12.000

Vente avril 1921			Estimation		
N°	Etat	Prix	TB	TTB	Sup
1676	Sup) 45	600	1.500	5.000
1677	TB)	600	1.500	5.000
1678	Sup	30	600	1.500	5.000
1679	Sup) 150	600	1.500	5.000
1680	Sup)	600	1.500	5.000
1681	FDC)	600	1.500	5.000
1682	FDC)	600	1.500	5.000
1683	Sup)	800	2.000	6.000
1684	TB	11	600	1.500	5.000
1685	Sup	60	600	1.500	5.000
1686	Sup	45	600	1.500	5.000
1687	Sup	20	600	1.500	5.000
1688	Sup	17	600	1.500	5.000
1689	Sup	20	600	1.500	5.000
1690	FDC	30	600	1.500	5.000
1691	Sup	20	600	1.500	5.000
1692	TB	7	600	1.500	5.000
1693	Sup	42	600	1.500	5.000
1694	TB	27	1.000	3.000	9.000
1695	Sup	25	1.000	3.000	9.000
1696	TB	8	600	1.500	5.000
1697	Sup	40	1.000	3.000	9.000
1698	FDC	70	—	—	—
1699	Sup	13	600	1.500	5.000
1700	Sup	40	600	1.500	5.000

Vente avril 1921			Estimation		
N°	Etat	Prix	TB	TTB	Sup
1701	Sup	40	600	1.500	5.000
1702	TB	9	600	1.500	5.000
1703	Sup)	31	600	1.500	5.000
1704	Sup)		600	1.500	5.000
1705	Retirée		10.000	30.000	80.000
1706	AB	25	3.000	9.000	18.000
1707	Sup	61	500	1.500	6.000
1708	B	10	500	1.500	6.000
1709	TB)	11	500	1.500	6.000
1710	B)		500	1.500	6.000
1711	TB)	21	500	1.500	6.000
1712	Sup)		500	1.200	3.500
1713	B	8	500	1.200	3.500
1714	TB	3	—	—	—
1715	Sup	16	600	1.200	3.500
1716	B	12	600	1.200	3.500
1717	TB	10	600	1.200	3.500
1718	TB	6	600	1.200	3.500
1719	TB	7	600	1.200	3.500
1720	TB	11	300	900	2.000
1721	TB	9	400	1.200	2.500
1722	TB)	10	400	1.200	2.500
1723	TB)		400	1.200	2.500
1724	Sup)	8	400	1.200	2.500
1725	Sup)		500	1.200	2.500

Vente avril 1921			Estimation		
N°	Etat	Prix	TB	TTB	Sup
1751	TB	40	600	1.500	6.000
1752	TB)	58	900	2.000	6.000
1753	B)		1.000	2.000	8.000
1754	TB	58	600	1.500	6.000
1755	Sup	30	600	1.500	6.000
1756	TB	5	600	1.500	6.000
1757	B	8	400	800	2.500
1758	TB	3	400	800	2.500
1759	TB	6	600	1.500	6.000
1760	TB	20	600	1.500	6.000
1761	Sup	30	900	2.000	7.000
1762	TB	19	600	1.500	6.000
1763	TB	16	600	1.500	6.000
1764	TB	12	900	2.000	10.000
1765	Sup	30	900	2.000	10.000
1766	FDC	36	900	2.000	10.000
1767	TB)	6	300	1.500	8.000
1768	TB)		300	1.500	8.000
1769	FDC	60	900	2.000	10.000
1770	Sup	50	900	2.000	10.000
1771	Sup	25	600	1.500	10.000
1772	Sup)	37	600	1.500	6.000
1773	Sup)		600	1.500	6.000
1774	Sup	44	900	2.000	10.000
1775	Sup	19	600	1.500	6.000

Vente avril 1921			Estimation		
N°	Etat	Prix	TB	TTB	Sup
1726	Sup	11	500	1.200	2.500
1727	TB	3	500	1.200	2.500
1728	Sup	12	600	1.500	3.500
1729	Sup	150	900	3.500	15.000
1730	B	20	700	1.500	8.000
1731	TB	26	700	1.500	8.000
1732	Sup	45	1.200	3.000	9.000
1733	TB	26	1.200	3.000	9.000
1734	Sup	61	1.200	3.000	9.000
1735	Sup	62	1.000	2.500	8.000
1736	Sup	40	1.000	2.500	8.000
1737	TB	36	600	1.500	6.000
1738	TB	6	900	1.500	3.500
1739	TB	11	900	1.500	3.500
1740	Sup	30	600	1.500	6.000
1741	FDC	80	600	1.500	6.000
1742	Sup	30	600	1.500	6.000
1743	TB)	29	600	1.500	6.000
1744	TB)		800	2.000	8.000
1745	B	33	800	2.000	8.000
1746	Sup)	32	600	1.500	6.000
1747	Sup)		600	1.500	6.000
1748	Sup	30	700	1.600	6.000
1749	Sup	30	600	1.500	6.000
1750	TB	12	600	1.500	6.000

Vente avril 1921			Estimation		
N°	Etat	Prix	TB	TTB	Sup
1776	Sup	50	600	1.500	6.000
1777	TB	165	1.500	8.000	40.000
1778	TB)	11	600	1.500	8.000
1779	TB)		500	1.200	4.000
1780	Sup)	25	600	1.500	6.000
1781	Sup)		600	1.500	6.000
1782	TB	20	600	1.500	6.000
1783	Sup	100	600	1.500	6.000
1784	Sup	38	900	2.000	8.000
1785	Sup	4	400	1.200	3.500
1786	TB	70	2.000	3.500	20.000
1787	B	3	600	1.200	4.000
1788	TB	15	800	2.000	6.000
1789	TB	51	1.000	5.000	12.500
1790	Sup	50	400	1.500	8.000
1791	TB	25	600	2.000	8.000
1792	B	7	400	1.500	6.000
1793	Sup	21	1.500	5.000	22.000
1794	Sup	45	1.500	5.000	22.000
1795	B	16	1.500	5.000	22.000
1796	Sup	205	1.500	5.000	22.000
1797	TB	60	1.500	5.000	22.000
1798	Sup	85	1.500	5.000	22.000
1799	Sup	34	1.500	5.000	22.000
1800	Sup	105	1.500	5.000	22.000

Vente avril 1921			Estimation			
N°	Etat	Prix	TB	TTB	Sup	
1801	FDC	120	1.500	5.000	22.000	
1802	TB	}	700	4.500	14.500	
1803	TB		700	4.500	14.500	
1804	Sup	6	500	1.500	8.000	
1805	FDC	4	400	1.200	8.000	
1806	Sup	}	500	2.000	9.000	
1807	B		600	2.500	10.000	
1808	B	}	600	2.500	10.000	
1809	TB		350	1.000	3.500	
1810	TB	}	350	1.000	3.500	
1811	TB		350	1.000	3.500	
1812	TB	}	250	800	2.500	
1813	B		25	4.500	12.000	75.000
1814	TB	56	4.500	12.000	75.000	
1815	B	25	4.500	12.000	75.000	
1816	Sup	95	1.500	9.000	18.000	
1817	Sup	90	900	3.500	9.000	
1818	TB	}	15	400	1.500	4.500
1819	TB		400	1.500	4.500	
1820	TB	420	4.000	20.000	100.000	
1821	TB	130	1.500	9.000	28.000	
1822	Sup	245	4.000	15.000	45.000	
1823	TB	160	4.000	15.000	80.000	
1824	TB	115	4.000	15.000	80.000	
1825	B	115	3.500	12.000	45.000	

Vente avril 1921			Estimation			
N°	Etat	Prix	TB	TTB	Sup	
1851	B	11	600	1.200	4.500	
1852	Sup	2.775	10.000	50.000	180.000	
1853	Sup	40	800	2.500	8.000	
1854	Sup	55	800	2.500	8.000	
1855	Sup	1000	3.500	12.000	60.000	
1856	B	135	3.500	12.000	60.000	
1857	Sup	260	3.000	10.000	40.000	
1858	TB	155	3.000	10.000	40.000	
1859	Sup	100	700	2.000	7.000	
1860	TB	21	400	1.500	3.500	
1861	TB	140	3.500	12.000	40.000	
1862	TB	210	2.000	10.000	35.000	
1863	TB	45	1.000	3.000	8.000	
1864	TB	11	900	2.000	6.500	
1865	FDC	2.375	3.000	20.000	120.000	
1866	TB	220	3.000	10.000	35.000	
1867	TB	}	17	1.000	1.200	3.500
1868	TB		600	1.200	3.500	
1869	TB	22	800	1.500	4.500	
1870	TB	31	800	1.500	4.500	
1871	TB	17	600	1.500	4.500	
1872	TB	34	600	2.000	5.000	
1873	B	}	15	600	1.500	4.500
1874	B		600	1.500	4.500	
1875	B	}	600	1.500	4.500	

Vente avril 1921			Estimation		
N°	Etat	Prix	TB	TTB	Sup
1826	AB	210	6.000	25.000	130.000
1827	Sup	1.500	6.000	20.000	65.000
1828	Sup	2.325	6.000	20.000	85.000
1829	B	200	4.000	15.000	45.000
1830	TB	150	6.000	20.000	70.000
1831	TB	100	4.000	18.000	50.000
1832	B	25	600	2.000	8.000
1833	B	25	500	1.500	5.000
1834	TB	200	8.000	22.000	85.000
1835	Sup	1.600	8.000	22.000	85.000
1836	Sup	255	2.000	8.000	30.000
1837	TB	80	1.000	6.000	15.000
1838	Sup	90	1.500	8.000	28.000
1839	TB	15	900	2.500	4.500
1840	Sup	30	900	2.500	4.500
1841	TB	15	1.000	3.000	6.000
1842	TB	60	4.000	15.000	80.000
1843	Sup	95	3.000	10.000	50.000
1844	Sup	350	3.000	10.000	50.000
1845	TB	320	6.000	18.000	65.000
1846	Sup	150	3.000	9.000	35.000
1847	Sup	775	5.000	15.000	55.000
1848	Sup	175	5.000	15.000	45.000
1849	TB	75	5.000	15.000	45.000
1850	TB	130	5.000	15.000	45.000

Vente avril 1921			Estimation		
N°	Etat	Prix	TB	TTB	Sup
1876	TB	6	400	1.200	2.500
1877	TB	18	900	1.500	4.500
1878	TB	18	900	2.000	6.000
1879	TB	51	1.200	3.500	8.000
1880	TB	25	900	1.500	4.500
1881	TB	26	900	2.000	6.000
1882	Sup	50	1.200	2.500	8.000
1883	TB	30	1.200	2.500	8.000
1884	Sup	305	1.200	3.000	12.000
1885	Sup	1.500	12.000	50.000	100.000
1886	Sup	13	900	1.500	4.000
1887	Sup	21	900	1.500	5.000
1888	Sup	31	900	1.500	5.000
1889	Sup	20	900	1.500	5.000
1890	Sup	20	900	1.500	5.000
1891	Sup	20	900	1.500	5.000
1892	TB	20	800	2.000	6.000
1893	TB	190	25.000	75.000	150.000
1894	Sup	31	900	3.000	9.000
1895	TB	37	1.000	3.000	7.500
1896	TB	37	1.000	3.000	7.500
1897	TB	520	12.000	45.000	120.000
1898	TB	310	6.000	15.000	55.000
1899	Sup	560	6.000	15.000	55.000
1900	B	7	1.200	3.000	9.000

Vente avril 1921			Estimation		
N°	Etat	Prix	TB	TTB	Sup
1901	TB	22	250	1.500	6.000
1902	Sup	18	400	900	4.000
1903	TB	7	700	1.500	4.000
1904	Sup)	500	1.000	3.000
1905	Sup	22	500	1.000	3.000
1906	B	11	200	1.000	3.500
1907	Sup	20	300	900	2.500
1908	Sup	32	200	800	4.500
1909	TB	6	600	1.200	3.500
1910	Sup	25	600	1.200	3.500
1911	Sup	7	400	1.400	3.500
1912	TB	20	300	1.200	3.000
1913	B	60	1.000	3.500	12.000
1914	B	10	600	1.500	9.000
1915	TB	10	600	1.500	9.000
1916	Sup	335	4.500	18.000	45.000
1917	Sup	100	—	—	—
1918	TB	11	1.200	3.500	30.000
1919	TB	25	1.200	3.500	30.000
1920	TB	25	1.200	3.500	33.000
1921	TB	4	800	2.000	7.500
1922	TB	19	1.200	3.500	30.000
1923	TB	15	1.200	3.500	30.000
1924	B	15	1.200	3.500	30.000
1925	TB	25	1.200	3.500	30.000
1926	Sup	205	1.500	5.000	45.000

Vente avril 1921			Estimation			
N°	Etat	Prix	TB	TTB	Sup	
1953	TB)	400	900	2.500	
1954	Sup)	20	800	1.500	4.000
1955	TB)	1.000	3.000	8.000	
1956	TB	24	900	4.000	10.000	
1957	TB	13	600	2.000	8.000	
1958	TB)	27	600	2.000	7.000
1959	TB)	500	1.500	3.500	
1960	Sup	210	1.200	5.000	15.000	
1961	TB	65	1.000	3.000	10.000	
1962	Sup	16	900	1.500	4.500	
1963	TB	120	2.500	10.000	40.000	
1964	TB	33	3.000	9.000	30.000	
1965	B	48	3.000	12.000	60.000	
1966	B	150	4.500	20.000	65.000	
1967	TB	135	2.000	14.000	38.000	
1968	TB	145	3.500	15.000	40.000	
1969	TB	190	2.500	15.000	38.000	
1970	TB	305	3.000	15.000	70.000	
1971	B	175	3.000	12.000	50.000	
1972	TB	205	3.000	18.000	45.000	
1973	B	105	3.000	9.000	40.000	
1974	Sup	185	3.000	12.000	30.000	
1975	B	22	—	—	—	
1976	B	62	3.000	9.000	40.000	
1977	B	66	4.000	12.000	45.000	
1978	B	26	2.000	10.000	40.000	

Vente avril 1921			Estimation			
N°	Etat	Prix	TB	TTB	Sup	
1927	B	40	1.500	5.000	45.000	
1928	B	40	1.500	5.000	45.000	
1929	TB	36	1.200	3.500	30.000	
1930	TB	12	1.200	3.500	30.000	
1931	Sup	65	900	1.500	6.000	
1932	TB)	11	900	1.500	6.000
1933	TB)	800	2.000	6.000	
1934	TB)	13	600	2.500	10.000
1935	TB)	800	2.000	6.000	
1936	B	15	1.200	3.000	12.000	
1937	TB	18	1.000	3.000	10.000	
1938	TB	32	900	2.000	6.000	
1939	TB	22	900	2.000	6.000	
1940	B	6	1.000	2.500	9.000	
1941	Sup	30	1.000	3.000	12.000	
1942	B	31	1.000	3.000	18.000	
1943	TB	18	600	1.500	8.000	
1944	TB	14	400	1.000	4.000	
1945	TB	22	1.000	3.000	15.000	
1946	B	4	400	1.000	4.000	
1947	TB	20	700	1.200	5.000	
1948	TB	110	2.000	5.000	20.000	
1949	B	32	1.200	3.000	10.000	
1950	FDC	3600	12.000	70.000	180.000	
1951	Sup	510	6.000	18.000	60.000	
1952	Sup	70	1.200	3.500	18.000	

Vente avril 1921			Estimation		
N°	Etat	Prix	TB	TTB	Sup
1979	TB	105	4.000	20.000	80.000
1980	TB	370	4.000	18.000	70.000
1981	TB	95	4.500	20.000	80.000
1982	AB	5	—	—	—
1983	Sup	260	—	—	—
1984	TB	22	1.500	4.500	15.000
1985	B	160	4.500	12.000	50.000
1986	TB	60	1.500	6.000	15.000
1987	TB	23	1.200	5.000	10.000
1988	TB	6	500	2.000	6.000
1989	B	22	800	2.000	8.000
1990	B	16	3.000	10.000	40.000
1991	TB	55	3.000	8.000	25.000
1992	Sup	66	3.000	8.000	25.000
1993	Sup	4.500	5.000	30.000	60.000
1994	TB	60	3.000	8.000	25.000
1995	TB	135	4.500	10.000	35.000
1996	TB	42	1.500	5.000	18.000
1997	TB	22	1.200	4.000	8.000
1998	Sup	620	5.000	25.000	80.000
1999	TB	80	1.500	6.000	20.000
2000	B	18	1.200	4.000	10.000
2001	TB	170	4.000	18.000	45.000
2002	TB	30	3.000	9.000	18.000
2003	Sup	200	—	—	—
2004	B	12	500	2.000	6.000

Vente avril 1921			Estimation		
N°	Etat	Prix	TB	TTB	Sup
2005	TB	30	800	2.000	8.000
2006	B	80	5.000	20.000	45.000
2007	B	56	6.000	12.000	25.000
2008	FDC	3.200	6.000	25.000	120.000
2009	TB	720	6.000	25.000	120.000
2010	FDC	10.000	8.000	45.000	160.000
2011	B	16	4.000	15.000	35.000
2012	Sup	155	3.000	9.000	30.000
2013	Sup	105	3.000	9.000	30.000
2014	TB	85	3.000	9.000	30.000
2015	Sup	11	400	900	2.500
2016	Sup	6	400	900	2.500
2017	B	45	3.000	6.000	18.000
2018	B	15	3.000	9.000	25.000
2019	B	11	400	900	2.000
2020	TB)	300	800	2.000
2021	TB	190	2.500	8.000	40.000
2022	B)	500	1.500	4.500
2023	B)	300	900	2.500
2024	TB	200	4.000	12.000	35.000
2025	TB	130	4.000	12.000	35.000
2026	TB	420	6.000	15.000	40.000
2027	B	120	4.000	12.000	35.000
2028	AB	30	4.000	12.000	35.000
2029	TB	620	6.000	15.000	40.000
2030	TB	400	4.000	12.000	35.000

Vente avril 1921			Estimation		
N°	Etat	Prix	TB	TTB	Sup
2057	TB	30	900	1.800	7.000
2058	TB	20	900	1.800	7.000
2059	TB	20	900	1.800	7.000
2060	TB	20	900	1.800	7.000
2061	TB	140	1.500	6.000	22.000
2062	Sup	105	2.500	12.000	50.000
2063	TB	80	1.500	6.000	30.000
2064	Sup	125	2.500	8.000	30.000
2065	TB	170	2.500	8.000	30.000
2066	TB	30	2.000	6.000	18.000
2067	Sup	200	3.000	9.000	20.000
2068	TB	65	1.500	4.500	12.000
2069	Sup	13	900	2.500	6.000
2070	TB	170	3.000	12.000	40.000
2071	B	200	3.500	15.000	45.000
2072	B	36	3.500	15.000	45.000
2073	TB	375	4.000	18.000	50.000
2074	Sup	31	600	1.200	5.000
2075	TB	26	600	1.500	5.000
2076	TB)	12	500	1.200
2077	TB)		500	1.200
2078	B)	26	300	900
2079	TB)		600	1.500
2080	TB)		500	1.200
2081	TB)		700	1.500
2082	TB	26	300	900	2.500

Vente avril 1921			Estimation		
N°	Etat	Prix	TB	TTB	Sup
2031	TB	520	6.000	15.000	40.000
2032	TB	355	4.000	12.000	35.000
2033	—	205	6.000	15.000	50.000
2034	Sup	2.525	6.000	18.000	60.000
2035	Sup	2.525	6.000	18.000	60.000
2036	TB	720	7.000	25.000	75.000
2037	TB	250	5.000	15.000	60.000
2038	Sup	3.300	6.000	18.000	60.000
2039	Sup	1.050	4.000	12.000	40.000
2040	B	3	400	1.200	3.500
2041	B	150	6.000	18.000	80.000
2042	TB	50	600	1.200	6.000
2043	Sup	120	4.000	25.000	60.000
2044	TB	11	600	2.500	6.000
2045	Sup	315	4.000	18.000	45.000
2046	Sup	350	4.000	12.000	30.000
2047	TB	155	6.000	18.000	60.000
2048	TB	55	1.500	8.000	28.000
2049	Sup	855	4.000	25.000	55.000
2050	TB	65	3.500	9.000	35.000
2051	Sup	200	6.000	20.000	60.000
2052	B	110	8.000	20.000	60.000
2053	Sup	400	8.000	50.000	140.000
2054	TB)	13	900	1.800
2055	TB)		400	1.200
2056	AB	80	6.000	12.000	45.000

Vente avril 1921			Estimation		
N°	Etat	Prix	TB	TTB	Sup
2083	B)	13	300	900
2084	TB)		200	800
2085	TB)		200	800
2086	TB	8	800	1.500	6.000
2087	TB	15	800	1.500	6.000
2088	B)	8	800	1.500
2089	B)		500	1.500
2090	TB	360	2.000	6.000	18.000
2091	FDC	10.000	9.000	60.000	160.000
2092	Sup	9.000	12.000	70.000	180.000
2093	TB	1.575	6.000	22.000	90.000
2094	Sup	160	6.000	15.000	70.000
2095	Sup	150	6.000	15.000	70.000
2096	TB	170	6.000	15.000	70.000
2097	TB	430	6.000	15.000	70.000
2098	Sup	310	6.000	15.000	70.000
2099	Sup	350	6.000	15.000	70.000
2100	Sup	1.025	6.000	15.000	70.000
2101	TB	240	5.000	13.000	40.000
2102	TB	35	1.200	3.000	15.000
2103	TB	35	1.200	3.000	15.000
2104	FDC	165	2.000	6.000	20.000
2105	Sup	100	2.000	6.000	20.000
2106	Sup	85	2.000	6.000	20.000
2107	Sup	100	2.000	6.000	20.000
2108	Sup	21	1.200	2.500	9.000

Vente avril 1921			Estimation			
N°	Etat	Prix	TB	TTB	Sup	
2109	TB	11	1.200	2.500	9.000	
2110	TB	41	600	2.000	4.500	
2111	TB	42	600	2.000	4.500	
2112	TB	11	400	1.500	3.500	
2113	TB	}	16	900	2.500	6.000
2114	TB		900	2.500	6.000	
2115	TB	20	900	2.500	6.000	
2116	TB	}	12	500	1.500	4.500
2117	TB		800	1.500	4.000	
2118	B	420	2.000	8.000	45.000	
2119	B	16	900	1.500	4.500	
2120	FDC	3.700	5.000	25.000	90.000	
2121	B	16	700	1.800	5.000	
2122	TB	20	400	1.200	3.500	
2123	TB	21	500	1.500	4.500	
2124	TB	46	800	2.000	8.000	
2125	TB	75	800	2.000	8.000	
2126	B	}	15	400	1.200	3.500
2127	TB		400	1.200	3.500	
2128	TB	5	300	900	2.500	
2129	TB	}	20	500	1.500	4.000
2130	TB		400	1.200	3.000	
2131	TB	11	400	1.200	3.000	
2132	B	20	600	1.200	4.500	
2133	TB	70	1.200	3.000	9.000	
2134	TB	10	600	1.500	4.000	

Vente avril 1921			Estimation		
N°	Etat	Prix	TB	TTB	Sup
2161	B	27	1.500	3.000	15.000
2162	TB	105	2.000	6.000	20.000
2163	B	21	2.000	6.000	15.000
2164	B	45	1.500	3.000	16.000
2165	B	50	1.800	3.800	15.000
2166	B	125	2.500	8.000	22.000
2167	TB	230	2.500	8.000	22.000
2168	TB	165	2.000	6.000	15.000
2169	B	305	15.000	40.000	100.000
2170	TB	500	20.000	60.000	140.000
2171	B	23	1.500	4.000	12.000
2172	TB	245	20.000	60.000	120.000
2173	Sup	410	3.000	8.000	20.000
2174	tte beauté	2.525	20.000	60.000	150.000
2175	TB	625	15.000	40.000	140.000
2176	TB	1.500	20.000	60.000	200.000
2177	TB	1.325	18.000	50.000	150.000
2178	Sup	3.800	22.000	70.000	220.000
2179	TB	1.600	18.000	50.000	160.000
2180	B	80	20.000	45.000	140.000
2181	TB	600	18.000	40.000	100.000
2182	TB	610	20.000	50.000	140.000
2183	Sup	2.050	22.000	60.000	150.000
2184	Sup	875	20.000	80.000	180.000
2185	sup	2.825	22.000	70.000	220.000
2186	TB	140	1.500	4.000	12.000

Vente avril 1921			Estimation			
N°	Etat	Prix	TB	TTB	Sup	
2135	TB	22	800	2.500	6.000	
2136	TB	13	800	2.500	6.000	
2137	TB	}	11	400	800	2.500
2138	TB		400	800	2.500	
2139	TB	400	800	2.500		
2140	TB	40	1.200	3.000	6.000	
2141	TB	12	500	1.200	3.500	
2142	TB	45	1.200	3.000	9.000	
2143	B	28	1.200	3.000	9.000	
2144	AB	16	600	1.500	6.000	
2145	Sup	900	3.000	10.000	60.000	
2146	TB	210	900	3.000	9.000	
2147	TB	260	2.500	8.000	18.000	
2148	TB	125	1.500	4.000	12.000	
2149	Sup	325	1.800	6.000	15.000	
2150	TB	85	1.200	3.500	18.000	
2151	TB	55	1.200	3.500	18.000	
2152	TB	55	1.200	3.500	18.000	
2153	TB	80	1.200	3.500	18.000	
2154	Sup	50	1.200	3.500	18.000	
2155	Sup	45	1.200	3.500	18.000	
2156	TB	42	1.200	3.500	18.000	
2157	TB	42	1.200	3.500	18.000	
2158	TB	51	1.200	3.500	18.000	
2159	TB	35	1.500	3.000	15.000	
2160	TB	165	1.800	4.000	18.000	

Vente avril 1921			Estimation			
N°	Etat	Prix	TB	TTB	Sup	
2187	Sup	1.000	22.000	70.000	220.000	
2188	TB	420	22.000	70.000	220.000	
2189	Sup	360	2.000	6.000	18.000	
2190	TB	620	18.000	50.000	120.000	
2191	TB	215	3.000	9.000	18.000	
2192	Sup	1.050	18.000	50.000	120.000	
2193	TB	31	4.000	8.000	20.000	
2194	TB	42	3.000	6.000	14.000	
2195	TB	30	1.500	4.000	10.000	
2196	TB	43	2.000	6.000	14.000	
2197	TB	165	3.000	6.000	20.000	
2198	B	23	1.500	3.500	10.000	
2199	TB	1.550	20.000	50.000	180.000	
2200	TB	1.225	18.000	45.000	180.000	
2201	TB	32	1.500	3.500	10.000	
2202	Sup	2.500	22.000	60.000	200.000	
2203	TB	1.525	20.000	60.000	140.000	
2204	TB	35	1.500	4.500	14.000	
2205	tte beauté	2.500	25.000	80.000	220.000	
2206	FDC	510	3.000	9.000	25.000	
2207	TB	600	22.000	60.000	180.000	
2208	TB	48	3.000	8.000	20.000	
2209	TB	38	1.500	4.500	12.000	
2210	TB	510	22.000	70.000	180.000	
2211	B	}	5	400	900	2.000
2212	TB		500	1.500	4.500	

Vente avril 1921			Estimation		
N°	Etat	Prix	TB	TTB	Sup
2213	TB) 12	500	1.500	4.500
2214	TB)	800	2.000	5.000
2215	TB)	300	900	2.000
2216	TB	76	5.000	18.000	50.000
2217	Sup	250	5.000	18.000	50.000
2218	TB	300	5.000	18.000	50.000
2219	B) 12	500	1.500	5.000
2220	B)	500	1.500	5.000
2221	TB	610	4.500	20.000	80.000
2222	Sup	1.100	8.000	35.000	100.000
2223	TB	52	600	1.500	6.000
2224	TB	22	400	1.200	6.000
2225	TB	400	20.000	60.000	150.000
2226	TB	510	20.000	60.000	150.000
2227	TB	120	1.200	4.000	12.000
2228	Sup	2.025	15.000	60.000	200.000
2229	Sup	2.500	18.000	80.000	250.000
2230	Sup	3.725	20.000	100.000	300.000
2231	TB) 38	800	2.000	6.000
2232	B)	500	1.500	4.500
2233	TB)	500	1.500	4.500
2234	TB)	500	1.500	4.500
2235	TB)	500	1.500	4.500
2236	TB)	300	900	3.000
2237	TB	11	600	1.500	4.500
2238	TB	450	3.000	9.000	40.000

Vente avril 1921			Estimation		
N°	Etat	Prix	TB	TTB	Sup
2265	B	80	5.000	18.000	35.000
2266	TB	210	5.000	18.000	35.000
2267	TB	500	6.000	18.000	50.000
2268	B	21	900	1.800	4.500
2269	B	8	600	1.500	4.000
2270	TB	105	1.200	3.500	9.000
2271	B) 20	1.200	4.000	10.000
2272	TB)	1.000	3.000	8.000
2273	B	7	600	1.200	3.000
2274	TB	165	900	2.000	5.000
2275	TB	380	6.000	18.000	50.000
2276	TB	150	900	1.800	5.000
2277	TB	23	400	900	2.000
2278	TB	25	400	900	2.000
2279	TB	23	1.200	4.000	9.000
2280	B	24	900	1.800	6.000
2281	TB	10	500	900	4.500
2282	TB	85	1.200	2.500	8.000
2283	TB	21	900	2.000	7.000
2284	TB	20	900	2.000	7.000
2285	TB	20	900	2.000	7.000
2286	TB	18	900	2.000	7.000
2287	TB	7	300	900	2.000
2288	Sup	280	5.000	18.000	35.000
2289	TB	450	5.000	18.000	35.000
2290	TB	66	1.200	2.500	8.000

Vente avril 1921			Estimation		
N°	Etat	Prix	TB	TTB	Sup
2239	B	4	900	2.000	5.000
2240	TB	25	900	2.000	5.000
2241	TB) 24	400	1.200	4.000
2242	B)	400	1.200	4.000
2243	TB	8	900	2.000	4.000
2244	TB	20	900	2.000	4.000
2245	TB	13	900	2.000	4.000
2246	TB) 32	900	2.000	4.000
2247	TB)	600	1.200	3.500
2248	TB	115	900	3.000	16.000
2249	TB	600	900	4.000	16.000
2250	TB	115	900	4.000	16.000
2251	TB	62	900	4.000	16.000
2252	TB	68	900	4.000	16.000
2253	TB	70	1.000	4.000	16.000
2254	TB	62	900	4.000	16.000
2255	TB	135	900	4.000	16.000
2256	TB	52	900	4.000	16.000
2257	TB	40	900	4.000	16.000
2258	Sup	410	1.200	4.000	16.000
2259	TB	52	500	1.500	8.000
2260	TB	9	500	1.500	8.000
2261	TB	10	500	1.500	8.000
2262	TB	7	500	1.500	8.000
2263	B	32	900	1.800	4.500
2264	TB	12	300	900	2.000

Vente avril 1921			Estimation		
N°	Etat	Prix	TB	TTB	Sup
2291	Sup	1.950	6.000	18.000	40.000
2292	B	105	2.000	6.000	25.000
2293	B	36	1.500	3.000	15.000
2294	TB	35	1.500	4.500	18.000
2295	TB	205	2.000	6.000	20.000
2296	B	15	1.000	2.500	5.000
2297	TB	60	2.500	5.000	10.000
2298	TB	135	2.500	5.000	10.000
2299	TB	35	2.500	5.000	10.000
2300	TB	60	2.500	5.000	10.000
2301	B	36	3.000	6.000	12.000
2302	TB	42	3.200	6.500	12.000
2303	B	41	3.200	6.500	12.000
2304	TB	90	600	1.200	3.000
2305	TB	150	900	2.500	8.000
2306	TB	55	3.000	6.000	10.000
2307	TB	135	3.000	6.000	10.000
2308	TB	260	3.000	6.000	30.000
2309	TB	41	2.500	8.000	15.000
2310	Sup	150	2.500	7.000	22.000
2311	Sup	115	2.500	7.000	22.000
2312	TB	50	2.000	6.000	20.000
2313	Sup	145	2.000	6.000	20.000
2314	TB	105	2.500	8.000	25.000
2315	Sup	150	1.500	5.000	15.000
2316	TB	55	1.500	5.000	15.000

Vente avril 1921			Estimation		
N°	Etat	Prix	TB	TTB	Sup
2317	Sup	46	1.500	5.000	15.000
2318	TB	75	1.500	5.000	15.000
2319	Sup	80	1.500	5.000	15.000
2320	TB	96	2.200	6.000	20.000
2321	TB	75	2.200	7.000	28.000
2322	Sup	430	2.500	8.000	25.000
2323	Sup	125	2.200	7.000	23.000
2324	Sup	260	2.000	6.000	18.000
2325	Sup	360	2.000	6.000	18.000
2326	Sup	365	2.200	7.000	23.000
2327	Sup	100	1.800	5.000	12.000
2328	TB	90	1.800	5.000	12.000
2329	TB	55	1.800	5.000	12.000
2330	Sup	120	1.800	5.000	12.000
2331	TB	305	2.200	7.000	18.000
2332	TB	65	2.000	6.000	16.000
2333	Sup	80	2.200	7.000	20.000
2334	TB	35	2.200	7.000	20.000
2335	Sup	105	1.800	5.000	12.000
2336	Sup	120	1.800	5.000	12.000
2337	TB	21	2.500	8.000	25.000
2338	TB	280	2.000	10.000	40.000
2339	TB	13	500	1.200	3.000
2340	TB	25	900	1.500	6.000
2341	B	40	1.200	2.500	9.000
2342	Sup	70	1.000	2.000	6.000

Vente avril 1921			Estimation		
N°	Etat	Prix	TB	TTB	Sup
2369	B	1.125	22.000	60.000	200.000
2370	Sup	1.275	22.000	60.000	200.000
2371	TB	125	2.000	7.000	15.000
2372	TB	305	2.200	8.000	18.000
2373	TB	61	2.000	6.000	15.000
2374	TB	90	2.200	5.000	15.000
2375	B	26	2.200	5.000	15.000
2376	Sup	165	2.200	7.000	18.000
2377	Sup	100	1.500	4.500	40.000
2378	Sup	300	3.500	9.000	25.000
2379	TB	205	1.500	4.500	20.000
2380	TB	250	1.200	3.000	8.000
2381	TB	65	1.500	5.000	12.000
2382	B	7	900	1.800	4.500
2383	Sup	40	900	1.800	4.500
2384	TB) 21	900	1.800	4.500
2385	B)	900	1.800	4.500
2386	B) 41	900	1.800	4.500
2387	TB)	1.000	2.000	5.000
2388	B)	1.000	2.000	5.000
2389	TB)	900	1.800	4.500
2390	TB)	500	1.500	3.000
2391	TB)	600	1.500	3.500
2392	B)	600	1.500	3.500
2393	Sup	25	1.000	2.500	5.000
2394	TB	28	3.500	9.000	18.000

Vente avril 1921			Estimation		
N°	Etat	Prix	TB	TTB	Sup
2343	Sup	50	500	1.200	3.500
2344	TB	16	500	1.200	3.500
2345	TB	140	2.000	6.000	12.000
2346	TB	13	900	1.800	4.500
2347	TB	60	900	1.800	4.500
2348	TB	20	900	1.800	4.500
2349	AB	170	15.000	60.000	180.000
2350	TB	90	1.500	5.000	12.000
2351	TB	500	5.000	15.000	40.000
2352	TB	500	5.000	15.000	40.000
2353	TB	30	1.500	5.000	12.000
2354	TB	20	2.500	6.000	12.000
2355	TB	45	2.500	6.000	12.000
2356	TB	46	2.500	6.000	12.000
2357	TB	20	1.200	3.500	7.000
2358	TB	16	2.000	5.000	9.000
2359	TB	25	1.800	4.500	9.000
2360	TB) 31	900	3.500	8.000
2361	TB)	900	3.500	8.000
2362	TB	11	1.200	4.000	9.000
2363	TB	22	1.200	4.000	9.000
2364	TB	36	2.500	6.000	15.000
2365	TB	45	2.000	5.000	9.000
2366	B	250	20.000	60.000	180.000
2367	B	325	18.000	45.000	150.000
2368	B	11	1.500	4.500	9.000

Vente avril 1921			Estimation		
N°	Etat	Prix	TB	TTB	Sup
2395	TB) 21	1.500	4.000	12.000
2396	TB)	1.000	2.500	6.000
2397	B)	900	2.000	4.500
2398	B)	900	2.000	4.500
2399	B	12.025	15.000	80.000	220.000
2400	FDC	1.625	5.000	20.000	70.000
2401	AB	35	5.000	20.000	70.000
2402	Sup	100	2.000	5.000	12.000
2403	TB	40	2.000	5.000	12.000
2404	B	15	2.000	5.000	12.000
2405	TB	42	2.000	5.000	12.000
2406	TB	110	2.000	5.000	12.000
2407	B	21	2.000	5.000	12.000
2408	B	17	900	1.800	5.000
2409	TB	35	900	1.800	5.000
2410	B	43	900	1.800	5.000
2411	TB	51	700	1.500	5.000
2412	Sup	185	700	1.500	5.000
2413	B	17	700	1.500	5.000
2414	B) 34	600	1.200	2.500
2415	TB)	500	1.000	2.000
2416	B)	500	1.000	2.000
2417	TB	280	2.000	8.000	30.000
2418	B	10	1.200	3.500	9.000
2419	TB	15	900	1.500	4.000
2420	TB	11	900	1.500	4.000

Vente avril 1921			Estimation		
N°	Etat	Prix	TB	TTB	Sup
2421	B	3	300	900	2.000
2422	TB	185	1.500	4.500	15.000
2423	TB	22	300	900	3.000
2424	Sup	55	300	900	3.000
2425	TB	32	3.000	9.000	22.000
2426	TB	65	3.000	9.000	22.000
2427	B	36	3.000	9.000	22.000
2428	TB	85	3.000	9.000	22.000
2429	Sup	16	700	1.500	3.500
2430	TB	260	1.200	3.000	9.000
2431	Sup	65	1.000	5.000	15.000
2432	TB	200	1.000	5.000	15.000
2433	TB	27	900	1.500	4.500
2434	B	5	900	1.500	4.500
2435	TB	13	600	2.500	6.000
2436	TB	10	1.200	3.000	5.000
2437	TB	17	1.200	3.000	5.000
2438	Sup	195	1.200	3.000	5.000
2439	TB	55	1.200	3.000	5.000
2440	TB	85	1.200	3.000	9.000
2441	TB	45	700	1.500	4.500
2442	TB	29	700	1.500	4.500
2443	TB	31	700	1.500	4.500
2444	TB	11	900	1.500	4.000
2445	TB) 13	900	1.500	4.000
2446	TB)	400	900	2.500

Vente avril 1921			Estimation		
N°	Etat	Prix	TB	TTB	Sup
2473	TB) 82	3.000	9.000	18.000
2474	TB)	3.500	9.000	18.000
2475	TB	21	2.500	6.000	18.000
2476	TB	26	2.500	6.000	18.000
2477	TB	17	2.500	6.000	18.000
2478	B	25	2.500	6.000	18.000
2479	TB) 21	900	2.000	6.000
2480	TB)	900	2.000	6.000
2481	TB)	500	1.000	2.500
2482	Sup	42	900	2.500	8.000
2483	TB	26	900	2.500	8.000
2484	TB	9	900	2.000	6.000
2485	TB	12	900	2.000	6.000
2486	TB) 19	900	2.000	6.000
2487	TB)	500	1.000	3.000
2488	TB	62	1.200	3.000	9.000
2489	B	30	1.200	3.000	9.000
2490	TB	32	1.200	3.000	9.000
2491	TB	41	1.200	3.000	9.000
2492	TB	7	500	1.000	3.000
2493	Sup	325	6.000	20.000	40.000
2494	TB	13	1.200	3.000	10.000
2495	B) 35	1.200	3.000	10.000
2496	B)	700	2.000	6.000
2497	Sup	365	3.000	9.000	22.000
2498	TB	31	3.000	9.000	22.000

Vente avril 1921			Estimation		
N°	Etat	Prix	TB	TTB	Sup
2447	TB	125	2.000	6.000	15.000
2448	TB	16	1.200	3.000	6.000
2449	TB	5	600	1.200	3.500
2450	Sup) 15	600	1.200	3.500
2451	B)	400	900	2.500
2452	TB	220	5.000	8.000	16.000
2453	TB	165	5.000	8.000	16.000
2454	TB	26	700	1.500	4.000
2455	B	22	500	1.200	3.500
2456	Sup	110	600	1.500	4.000
2457	TB	41	600	1.500	4.000
2458	B) 8	300	900	2.500
2459	B)	300	800	1.800
2460	Sup	435	5.000	8.000	16.000
2461	TB	160	5.000	8.000	16.000
2462	Sup	56	5.000	8.000	16.000
2463	TB	410	5.000	8.000	16.000
2464	B	380	5.000	15.000	50.000
2465	TB	180	3.000	9.000	30.000
2466	B	95	2.500	9.000	30.000
2467	B	50	2.000	6.000	18.000
2468	B	85	2.500	9.000	30.000
2469	TB	40	5.000	8.000	15.000
2470	TB	40	5.000	8.000	15.000
2471	TB	50	5.000	8.000	15.000
2472	TB	90	6.000	12.000	25.000

Vente avril 1921			Estimation		
N°	Etat	Prix	TB	TTB	Sup
2499	Sup	1050	6.000	15.000	50.000
2500	B	61	2.500	6.000	15.000
2501	Sup	50	2.000	5.000	15.000
2502	TB	31	2.000	5.000	15.000
2503	Sup	155	2.500	6.000	18.000
2504	TB	120	2.200	5.000	15.000
2505	Sup	330	3.000	9.000	22.000
2506	Sup	210	3.000	9.000	22.000
2507	TB	67	2.500	6.000	18.000
2508	B	51	2.200	5.000	15.000
2509	Sup	95	3.000	9.000	22.000
2510	Sup	300	3.000	9.000	22.000
2511	TB	51	600	2.000	5.000
2512	Sup	455	6.000	15.000	30.000
2513	TB	710	5.000	20.000	45.000
2514	TB	270	5.000	20.000	45.000
2515	TB	60	900	3.000	16.000
2516	TB	30	1.500	3.000	8.000
2517	TB	105	2.000	8.000	25.000
2518	B	70	2.000	8.000	25.000
2519	Sup	155	2.000	8.000	25.000
2520	TB	155	2.000	8.000	25.000
2521	TB	22	900	2.500	6.000
2522	TB) 13	900	2.500	6.000
2523	B)	900	2.500	6.000
2524	B)	900	2.500	6.000
2525	Sup	35	1.200	3.500	8.000

Vente avril 1921			Estimation		
N°	Etat	Prix	TB	TTB	Sup
2526	TB	110	3.000	9.000	18.000
2527	TB	43	2.000	4.000	12.000
2528	TB	54	2.000	4.000	12.000
2529	B	40	2.000	4.000	12.000
2530	B	42	1.800	3.500	12.000
2531	TB	36	1.800	3.500	12.000
2532	B	30	1.800	3.500	12.000
2533	B	30	1.800	3.500	12.000
2534	TB	16	1.800	3.500	12.000
2535	TB	10	1.500	3.500	12.000
2536	TB	30	1.500	3.500	12.000
2537	TB	10	1.500	3.500	12.000
2538	B	82	3.500	12.000	40.000
2539	TB	40	1.800	3.500	12.000
2540	TB	31	1.800	3.500	12.000
2541	B	40	1.800	3.500	12.000
2542	TB	42	1.200	3.000	9.000
2543	B	35	1.200	3.000	9.000
2544	B	23	1.200	3.000	9.000
2545	TB	260	15.000	40.000	120.000
2546	B)	13	500	1.500	5.000
2547	TB)		800	2.000	5.000
2548	TB)	36	300	900	4.000
2549	TB)		1.000	3.000	9.000
2550	TB)		1.200	3.000	9.000

Vente avril 1921			Estimation		
N°	Etat	Prix	TB	TTB	Sup
2576	TB	17	2.000	8.000	16.000
2577	TB	40	2.000	8.000	16.000
2578	Sup	26	600	1.500	4.500
2579	Sup	11	600	1.500	4.500
2580	TB	11	1.500	5.000	12.000
2581	TB	11	1.500	5.000	12.000
2582	Sup	52	1.500	5.000	12.000
2583	Sup	16	1.500	5.000	12.000
2584	Sup	11	1.500	5.000	12.000
2585	Sup	45	1.500	5.000	12.000
2586	Sup	56	1.500	5.000	12.000
2587	TB	105	2.200	7.000	16.000
2588	TB	115	2.200	7.000	16.000
2589	TB	330	5.000	18.000	50.000
2590	Sup	580	2.000	8.000	20.000
2591	TB	12	500	1.500	5.000
2592	Sup	12	500	1.500	5.000
2593	TB	4	500	1.500	5.000
2594	Sup	70	1.200	2.500	6.000
2595	TB)	16	1.200	2.500	6.000
2596	B)		1.200	2.500	6.000
2597	B)		1.200	2.500	6.000
2598	TB)	18	700	1.500	4.500
2599	TB)		700	1.500	4.500
2600	Sup)		1.500	3.000	12.000

Vente avril 1921			Estimation		
N°	Etat	Prix	TB	TTB	Sup
2551	TB	245	6.000	15.000	50.000
2552	TB	15	1.000	3.000	8.000
2553	TB)	16	1.200	3.500	9.000
2554	TB)		1.200	3.500	9.000
2555	Sup	760	5.000	18.000	45.000
2556	Sup	85	900	2.000	6.000
2557	Sup	30	2.000	6.000	12.000
2558	TB	20	2.000	6.000	12.000
2559	B	11	1.200	3.000	8.000
2560	TB	28	900	2.000	4.500
2561	B	150	6.000	18.000	50.000
2562	TB	25	1.000	3.000	12.000
2563	TB	520	6.000	18.000	50.000
2564	TB	100	1.200	3.000	9.000
2565	Sup	250	1.500	4.000	12.000
2566	Sup	150	3.500	9.000	20.000
2567	TB	60	3.500	9.000	20.000
2568	Sup	150	4.000	9.000	20.000
2569	TB	105	4.000	9.000	20.000
2570	TB	56	2.000	6.000	15.000
2571	TB	40	2.000	6.000	15.000
2572	TB	26	2.000	6.000	15.000
2573	B)	16	2.000	6.000	15.000
2574	TB)		2.000	8.000	16.000
2575	TB)	16	2.000	8.000	16.000

Vente avril 1921			Estimation		
N°	Etat	Prix	TB	TTB	Sup
2601	Sup	120	1.500	3.000	12.000
2602	Sup	40	1.500	3.000	12.000
2603	TB	50	1.500	3.000	12.000
2604	TB	17	1.500	3.000	12.000
2605	Sup	250	3.000	9.000	18.000
2606	B	10	1.200	3.000	9.000
2607	B	13	1.200	3.000	9.000
2608	TB	22	600	1.200	3.000
2609	B	15	600	1.200	3.000
2610	B	4	800	1.500	3.500
2611	TB	11	1.500	4.000	9.000
2612	TB	8	1.500	4.000	9.000
2613	TB	26	500	1.500	4.000
2614	TB)	12	600	1.500	3.500
2615)		600	1.500	3.500
2616	TB	32	500	1.500	4.000
2617	B	20	1.200	3.000	9.000
2618	TB)	11	500	1.200	3.500
2619	TB)		500	1.200	3.500
2620	TB	30	1.200	3.000	7.000
2621	TB)	29	900	1.500	4.500
2622	TB)		900	1.500	4.500
2623	TB	25	1.200	3.000	6.000
2624	Sup	340	6.000	18.000	60.000
2625	TB	265	6.000	18.000	60.000

Vente avril 1921			Estimation		
N°	Etat	Prix	TB	TTB	Sup
2626	TB	9	900	2.000	8.000
2627	B	6	900	2.000	8.000
2628	Sup	45	900	2.000	8.000
2629	TB	11	900	2.000	8.000
2630	B	9	900	2.000	8.000
2631	TB	9	900	2.000	8.000
2632	B	6	900	2.000	8.000
2633	TB	155	8.000	20.000	70.000
2634	TB	26	900	2.000	8.000
2635	Sup	32	900	2.000	8.000
2636	TB	18	900	2.000	8.000
2637	B	27	1.500	5.000	12.000
2638	Sup	240	3.000	9.000	25.000
2639	FDC	420	3.000	9.000	25.000
2640	TB	70	3.000	9.000	25.000
2641	Sup	370	—	—	—
2642	TB	85	1.200	4.000	16.000
2643	TB	60	—	—	—
2644	Sup	305	3.000	6.000	25.000
2645	TB	120	3.000	6.000	25.000
2646	TB	250	4.000	8.000	30.000
2647	TB	30	2.000	5.000	12.000
2648	TB	300	5.000	100.000	180.000
2649	TB	200	5.000	100.000	180.000
2650	AB	26	1.200	3.000	12.000

Vente avril 1921			Estimation		
N°	Etat	Prix	TB	TTB	Sup
2676	Sup	17	600	1.200	4.000
2677	Sup	35	800	1.800	5.000
2678	B	7	800	1.800	5.000
2679	TB	11	800	1.800	5.000
2680	TB	5	800	1.800	5.000
2681	Magnif.	3.800	15.000	50.000	150.000
2682	Sup	1.025	15.000	50.000	150.000
2683	TB	150	15.000	50.000	150.000
2684	Sup	455	15.000	50.000	150.000
2685	Sup	260	15.000	50.000	150.000
2686	Sup	36	1.500	3.000	15.000
2687	Sup	55	1.500	3.000	15.000
2688	TB	22	1.500	3.000	15.000
2689	Sup	18	1.500	3.000	15.000
2690	TB	11	1.500	3.000	15.000
2691	TB	25	1.500	3.000	15.000
2692	TB	40	1.600	3.200	12.000
2693	TB	50	1.600	3.200	12.000
2694	TB	5	900	1.500	8.000
2695	B	12	1.500	3.000	9.000
2696	B	18	500	1.200	3.500
2697	Sup	130	5.000	12.000	35.000
2698	TB	32	5.000	12.000	35.000
2699	Sup	42	1.500	3.000	9.000
2700	Sup	21	1.500	3.000	9.000

Vente avril 1921			Estimation		
N°	Etat	Prix	TB	TTB	Sup
2651	Sup	310	2.000	6.000	18.000
2652	TB	11	1.500	3.000	12.000
2653	TB	105	1.500	3.000	12.000
2654	TB	35	1.500	3.000	12.000
2655	TB	20	900	1.500	4.500
2656	TB	5	900	1.500	4.500
2657	B	7	900	1.500	4.500
2658	B)	600	1.200	4.000
2659	Sup	150	1.200	3.000	12.000
2660	B	310	6.000	22.000	80.000
2661	TB	44	900	1.500	4.500
2662	TB	40	1.000	3.000	4.500
2663	Sup	60	1.000	3.000	4.500
2664	TB	43	1.500	5.000	10.000
2665	Sup	130	2.500	6.000	30.000
2666	TB	50	2.500	6.000	30.000
2667	TB	45	2.500	6.000	30.000
2668	TB	100	2.500	6.000	30.000
2669	Sup)	33	1.500	3.000
2670	TB)	500	1.200	3.500
2671	TB	170	3.000	8.000	25.000
2672	TB	1.025	6.000	22.000	120.000
2673	B	11	900	1.500	4.500
2674	TB	195	9.000	30.000	60.000
2675	B	9	500	1.500	3.500

Vente avril 1921			Estimation		
N°	Etat	Prix	TB	TTB	Sup
2701	Sup	20	1.500	3.000	9.000
2702	Sup	43	1.500	3.000	9.000
2703	TB	13	1.500	3.000	9.000
2704	Sup	60	1.500	3.000	9.000
2705	Sup	12	1.500	3.000	9.000
2706	TB	13	1.500	3.000	9.000
2707	FDC	30	600	1.500	3.500
2708	TB	4	900	1.500	3.000
2709	Sup	12	900	1.500	4.500
2710	FDC	28	600	1.500	3.500
2711	TB	4	600	1.500	3.500
2712	Sup	7	600	1.500	3.500
2713	TB)	15	900	1.500
2714	TB)	900	1.500	4.000
2715	Sup	28	900	1.500	4.000
2716	TB)	12	600	1.500
2717	TB)	300	900	2.500
2718	TB	18	900	1.800	8.000
2719	FDC	60	900	1.800	8.000
2720	Sup	43	900	1.800	8.000
2721	Sup	58	900	1.800	8.000
2722	Sup	82	900	1.800	8.000
2723	TB	43	900	1.800	8.000
2724	TB	215	15.000	40.000	180.000
2725	TB	220	15.000	40.000	180.000

Vente avril 1921			Estimation		
N°	Etat	Prix	TB	TTB	Sup
2726	Sup	330	15.000	35.000	100.000
2727	TB	165	15.000	35.000	100.000
2728	B	130	15.000	35.000	100.000
2729	B	105	5.000	12.000	30.000
2730	TB	205	3.000	12.000	30.000
2731	B	80	3.000	12.000	30.000
2732	TB	43	3.000	12.000	30.000
2733	Sup	175	1.000	3.000	9.000
2734	TB	7	600	1.500	6.000
2735	B	11	800	1.500	4.500
2736	TB	95	900	2.000	8.000
2737	TB	5	800	1.500	4.500
2738	TB	75	2.500	6.000	12.000
2739	TB	35	2.500	6.000	12.000
2740	Sup	50	2.500	6.000	12.000
2741	TB	43	2.500	6.000	12.000
2742	TB	25	2.500	6.000	12.000
2743	TB	58	3.000	8.000	18.000
2744	TB	50	3.000	8.000	18.000
2745	B	3	1.500	3.000	6.000
2746	B	25	2.000	6.000	14.000
2747	TB	105	3.000	9.000	22.000
2748	B	30	2.000	6.000	15.000
2749	TB	10	1.200	2.500	5.000
2750	Sup	155	1.500	4.000	9.000

Vente avril 1921			Estimation		
N°	Etat	Prix	TB	TTB	Sup
2776	TB	21	800	1.500	5.000
2777	B	61	2.500	6.000	22.000
2778	TB	150	2.500	5.000	18.000
2779	TB	210	2.500	5.000	18.000
2780	AB) 18	3.000	9.000	20.000
2781	AB)	3.000	9.000	20.000
2782	TB	22	Cl. Célestins		
2783	B) 21	1.500	4.000	9.000
2784	TB)	800	2.000	9.000
2785	TB	16	800	2.000	10.000
2786	TB	25	800	2.000	10.000
2787	TB	26	800	2.000	10.000
2788	Sup	115	1.000	3.000	15.000
2789	TB	21	800	2.000	10.000
2790	TB	250	1.000	3.000	15.000
2791	B	100	3.500	9.000	22.000
2792	TB	35	1.200	3.000	9.000
2793	TB	43	600	1.500	6.000
2794	Sup	15	300	1.200	4.000
2795	B	13	1.000	5.000	15.000
2796	B	12	900	2.500	6.000
2797	Sup	120	1.500	5.000	15.000
2798	Sup	34	1.500	3.500	8.000
2799	Sup	71	1.500	3.500	8.000
2800	TB	40	1.500	3.500	8.000

Vente avril 1921			Estimation		
N°	Etat	Prix	TB	TTB	Sup
2751	TB	60	3.000	9.000	18.000
2752	B	13	2.000	6.000	12.000
2753	AB	5	1.500	4.500	9.000
2754	TB	50	—	—	—
2755	TB	330	4.000	10.000	30.000
2756	Sup	56	2.000	6.000	12.000
2757	TB	105	1.500	4.000	9.000
2758	B	7	2.000	6.000	12.000
2759	Sup	360	5.000	15.000	40.000
2760	Sup	130	5.000	15.000	40.000
2761	TB	36	900	1.500	4.500
2762	TB	130	5.000	12.000	30.000
2763	TB	115	1.500	4.000	15.000
2764	TB	65	1.500	4.000	15.000
2765	B	55	5.000	10.000	20.000
2766	TB	60	1.500	3.000	9.000
2767	TB	20	1.200	2.500	5.000
2768	TB	240	4.000	9.000	25.000
2769	B	8	1.200	2.500	5.000
2770	B	30	1.500	4.000	9.000
2771	B	3	900	1.500	4.500
2772	TB	5	700	1.500	5.000
2773	TB	18	700	1.500	5.000
2774	TB	11	800	1.500	5.000
2775	TB	11	800	1.500	5.000

Vente avril 1921			Estimation		
N°	Etat	Prix	TB	TTB	Sup
2801	TB)	1.500	3.500	8.000
2802	TB) 26	1.500	3.500	8.000
2803	TB	31	900	1.500	4.500
2804	TB) 15	300	900	2.000
2805	B)	1.200	3.000	9.000
2806	TB	115	1.200	3.000	9.000
2807	TB	53	1.800	4.000	12.000
2808	Sup	30	1.500	6.000	15.000
2809	AB	12	1.500	6.000	15.000
2810	Sup	110	1.500	6.000	15.000
2811	TB	65	1.500	6.000	15.000
2812	TB	21	900	1.500	5.000
2813	B) 11	900	1.500	5.000
2814	TB)	300	900	2.000
2815	TB)	300	900	2.000
2816	TB)	250	500	1.500
2817	Sup	700	2.000	6.000	25.000
2818	Sup	20	500	1.500	3.500
2819	AB	17	2.000	6.000	20.000
2820	TB	50	3.000	9.000	25.000
2821	TB	100	3.000	9.000	25.000
2822	Sup	260	3.500	12.000	28.000
2823	TB	165	4.000	15.000	35.000
2824	TB	3	500	1.200	3.500
2825	Sup	1325	5.000	15.000	45.000

Vente avril 1921			Estimation		
N°	Etat	Prix	TB	TTB	Sup
2826	AB	16	2.000	9.000	30.000
2827	Sup	1025	5.000	15.000	50.000
2828	TB) 26	300	900	2.000
2829	TB)	400	900	2.000
2830	TB	95	2.500	6.000	18.000
2831	TB	35	2.500	6.000	18.000
2832	TB	4	600	1.500	4.000
2833	TB	160	2.500	7.000	22.000
2834	TB	4	500	1.200	3.000
2835	Sup	205	2.500	7.000	20.000
2836	TB	45	2.000	6.000	18.000
2837	TB	145	3.000	9.000	25.000
2838	TB	110	3.000	9.000	20.000
2839	TB	26	2.000	6.000	15.000
2840	AB	25	2.500	9.000	25.000
2841	TB	30	3.000	10.000	20.000
2842	TB	25	3.000	10.000	20.000
2843	B	10	1.200	3.000	9.000
2844	TB	3	500	1.200	3.000
2845	Sup	45	2.500	6.000	15.000
2846	TB	30	2.500	6.000	15.000
2847	FDC	2125	3.000	9.000	20.000
2848	FDC	50	2.200	5.000	15.000
2849	FDC	100	2.000	5.000	14.000
2850	TB) 61	2.000	5.000	14.000

Vente avril 1921			Estimation		
N°	Etat	Prix	TB	TTB	Sup
2876	TB	115	3.000	9.000	60.000
2877	TB	57	3.000	9.000	60.000
2878	B	10	1.500	3.500	9.000
2879	TB) 55	2.500	6.000	15.000
2880	TB)	900	2.000	5.000
2881	TB	125	5.000	12.000	30.000
2882	TB	46	5.000	12.000	30.000
2883	TB	4	900	2.500	6.000
2884	B	18	3.000	9.000	22.000
2885	TB	13	1.500	4.500	9.000
2886	TB	4	900	1.500	4.500
2887	Sup	7	1.200	2.000	6.000
2888	TB	3	1.200	2.000	6.000
2889	B	50	5.000	15.000	50.000
2890	TB) 52	1.500	3.000	5.000
2891	TB)	4.000	9.000	15.000
2892	TB	31	4.000	9.000	15.000
2893	TB	120	4.000	9.000	15.000
2894	B	30	9.000	20.000	60.000
2895	Sup	205	2.500	5.000	9.000
2896	Sup	400	5.000	9.000	20.000
2897	Sup	110	3.000	8.000	15.000
2898	TB	9	3.000	8.000	15.000
2899	B	355	5.000	15.000	80.000
2900	TB	12	900	1.500	4.500

Vente avril 1921			Estimation		
N°	Etat	Prix	TB	TTB	Sup
2851	Sup)	1.500	5.000	15.000
2852	TB	65	1.500	5.000	15.000
2853	Sup	16	2.500	6.000	14.000
2854	Sup	18	2.500	6.000	14.000
2855	Sup	20	2.500	6.000	14.000
2856	Sup	13	2.500	6.000	14.000
2857	Sup	40	2.500	6.000	14.000
2858	Sup	34	2.500	6.000	14.000
2859	TB	25	4.000	9.000	22.000
2860	TB	60	2.500	5.000	10.000
2861	TB	20	2.500	5.000	10.000
2862	TB	46	2.500	5.000	10.000
2863	TB	62	2.500	5.000	10.000
2864	TB	3	900	1.500	3.500
2865	TB	17	2.000	6.000	15.000
2866	TB	12	2.000	3.500	15.000
2867	B	7	500	2.500	6.000
2868	Sup	65	500	2.500	6.000
2869	TB	20	500	2.500	6.000
2870	TB	18	500	2.500	6.000
2871	TB	17	500	2.500	6.000
2872	TB	15	500	2.500	6.000
2873	TB	16	900	1.500	4.500
2874	B) 9	1.500	3.000	9.000
2875	B)	1.200	2.500	6.000

Vente avril 1921			Estimation		
N°	Etat	Prix	TB	TTB	Sup
2901	TB	9	900	1.500	4.500
2902	TB	110	1.500	3.500	8.000
2903	TB	20	2.000	5.000	9.000
2904	B	8	2.000	5.000	9.000
2905	TB	60	4.000	9.000	38.000
2906	TB) 16	400	1.000	2.000
2907	TB)	400	1.000	2.000
2908	TB)	400	1.000	2.000
2909	TB	600	6.000	18.000	120.000
2910	TB	16	500	1.500	6.000
2911	TB) 10	600	1.800	6.000
2912	TB)	500	1.500	5.000
2913	Sup	36	2.500	6.000	16.000
2914	TB	24	2.500	6.000	16.000
2915	Sup	35	2.500	6.000	16.000
2916	Sup	80	2.500	6.000	16.000
2917	TB	72	2.500	6.000	16.000
2918	TB	80	2.500	6.000	30.000
2919	TB	23	1.500	3.000	10.000
2920	TB	250	2.500	6.000	30.000
2921	TB	2.000	5.000	20.000	100.000
2922	B	1.200	1.000	3.000	6.000
2923	TB	41	1.000	3.000	6.000
2924	B	34	900	1.500	6.000
2925	Sup	45	900	1.500	6.000

Vente avril 1921			Estimation		
N°	Etat	Prix	TB	TTB	Sup
2926	TB	4	500	1.500	3.500
2927	TB	130	2.500	6.000	30.000
2928	AB	150	5.000	20.000	80.000
2929	tte beauté	755	3.000	15.000	45.000
2930	Sup	65	2.000	6.000	15.000
2931	Sup	35	2.000	6.000	15.000
2932	Sup	23	2.000	6.000	15.000
2933	TB	18	2.000	6.000	15.000
2934	TB	28	2.000	6.000	15.000
2935	TB	35	2.000	6.000	15.000
2936	Sup	700	2.000	6.000	15.000
2937	Sup	250	2.000	6.000	15.000
2938	TB	20	2.000	6.000	15.000
2939	TB	205	4.000	12.000	40.000
2940	B fourée	65	4.000	12.000	40.000
2941	Sup	75	1.200	3.500	9.000
2942	TB	130	3.000	8.000	18.000
2943	Sup	265	3.500	9.000	25.000
2944	Sup	500	3.500	9.000	25.000
2945	B	35	2.500	5.000	12.000
2946	Sup	155	2.500	6.000	15.000
2947	TB	100	2.500	6.000	15.000
2948	Sup	170	3.000	9.000	18.000
2949	Sup	180	3.000	9.000	18.000
2950	TB	95	2.500	6.000	15.000

Vente avril 1921			Estimation		
N°	Etat	Prix	TB	TTB	Sup
2976	B	705	6.000	18.000	60.000
2977	AB	500	5.000	20.000	60.000
2978	B	20	1.500	5.000	12.000
2979	TB	75	1.500	5.000	12.000
2980	TB	450	5.000	15.000	50.000
2981	FDC	230	1.200	4.000	12.000
2982	Sup	80	1.200	4.000	12.000
2983	Sup	50	1.200	4.000	12.000
2984	TB	25	1.200	4.000	12.000
2985	TB	21	1.200	4.000	12.000
2986	Sup	75	1.200	4.000	12.000
2987	FDC	105	1.200	4.000	12.000
2988	Sup	65	1.200	4.000	12.000
2989	TB	15	500	1.500	3.000
2990	Sup	350	3.000	9.000	25.000
2991	Sup	405	3.000	9.000	25.000
2992	Sup	220	3.000	9.000	25.000
2993	TB) 40	500	1.500	3.000
2994	TB)	500	1.500	3.000
2995	TB)	500	1.500	3.000
2996	Sup	2.500	6.000	18.000	70.000
2997	TB	42	700	1.500	4.000
2998	TB	25	900	2.500	8.000
2999	TB	40	900	2.500	8.000
3000	TB	18	900	1.500	4.500

Vente avril 1921			Estimation		
N°	Etat	Prix	TB	TTB	Sup
2951	Sup	1.550	6.000	18.000	80.000
2952	TB	70	2.500	6.000	12.000
2953	Sup	125	3.000	8.000	16.000
2954	Sup	40	3.000	8.000	16.000
2955	TB	16	3.000	8.000	16.000
2956	Sup	16	1.200	2.500	5.000
2957	TB	18	1.200	2.500	6.000
2958	TB	115	3.000	6.000	16.000
2959	Sup	62	—	—	—
2960	Sup	150	3.000	6.000	16.000
2961	TB	5	500	1.500	3.000
2962	Sup	95	1.500	4.000	10.000
2963	FDC	6.125	5.000	15.000	100.000
2964	TB	46	900	2.500	6.000
2965	Sup	135	1.200	3.000	8.000
2966	B	13	900	2.500	6.000
2967	B	4	500	1.500	3.000
2968	TB	90	1.000	3.000	8.000
2969	TB	25	1.000	3.000	8.000
2970	TB	14	1.000	3.000	8.000
2971	TB	19	1.000	3.000	8.000
2972	FDC	85	1.200	3.500	9.000
2973	TB) 15	500	1.500	3.000
2974	TB)	500	1.500	3.000
2975	TB	14	500	1.500	3.000

Vente avril 1921			Estimation		
N°	Etat	Prix	TB	TTB	Sup
3001	TB	40	1.200	3.500	8.000
3002	B	45	1.500	3.000	9.000
3003	TB	34	900	2.000	6.000
3004	TB	11	900	1.500	4.000
3005	TB	44	1.500	4.000	15.000
3006	TB	58	1.500	4.000	15.000
3007	TB	20	700	1.500	4.500
3008	TB	95	1.500	5.000	12.000
3009	TB	75	1.500	5.000	12.000
3010	TB	225	5.000	12.000	28.000
3011	TB	105	900	2.000	6.000
3012	Sup	31	1.200	2.500	6.000
3013	TB	11	1.200	2.500	6.000
3014	Sup	22	1.200	2.500	6.000
3015	Sup	43	1.200	2.500	6.000
3016	Sup	26	1.200	2.500	6.000
3017	TB	27	1.200	2.500	6.000
3018	TB	25	1.200	2.500	6.000
3019	Sup	105	1.500	4.000	15.000
3020	Sup	65	1.500	4.000	15.000
3021	TB	15	700	1.500	4.500
3022	Sup	25	900	2.500	5.000
3023	TB	25	900	2.500	5.000
3024	TB	13	900	2.500	5.000
3025	TB	52	1.000	3.000	5.000

Vente avril 1921			Estimation		
N°	Etat	Prix	TB	TTB	Sup
3026	TB	39	1.200	3.500	9.000
3027	TB	26	500	1.500	3.500
3028	Sup	105	2.000	7.000	22.000
3029	Sup	135	2.000	7.000	22.000
3030	TB	68	1.200	3.000	8.000
3031	TB	56	1.200	3.000	8.000
3032	B	75	3.000	6.000	18.000
3033	TB	40	900	2.000	8.000
3034	TB	13	900	2.000	6.000
3035	TB	135	3.000	12.000	40.000
3036	TB	355	4.000	15.000	30.000
3037	Sup	130	3.000	5.000	15.000
3038	Sup	125	3.000	6.000	18.000
3039	TB	31	3.000	6.000	18.000
3040	B	3	600	1.500	5.000
3041	Sup	45	1.200	5.000	12.000
3042	TB	12	1.200	5.000	12.000
3043	B	7	1.200	5.000	12.000
3044	B	20	1.200	5.000	12.000
3045	TB	11	1.200	5.000	12.000
3046	TB	32	1.200	4.000	9.000
3047	Sup	33	600	1.500	4.000
3048	Sup	125	600	1.500	4.000
3049	Sup	110	1.500	5.000	15.000
3050	TB	21	1.500	5.000	15.000

Vente avril 1921			Estimation		
N°	Etat	Prix	TB	TTB	Sup
3076	Sup	145	4.000	12.000	40.000
3077	Sup	135	4.000	12.000	40.000
3078	Sup	165	2.000	6.000	20.000
3079	Sup	250	4.000	12.000	40.000
3080	TB	200	3.000	9.000	18.000
3081	FDC	355	3.000	9.000	18.000
3082	Sup	295	3.000	9.000	18.000
3083	TB	150	3.000	9.000	18.000
3084	Sup	200	3.000	9.000	18.000
3085	TB	51	600	1.500	6.000
3086	TB	70	500	1.200	4.500
3087	B	38	600	1.500	6.000
3088	Sup	85	600	1.500	6.000
3089	TB	60	600	1.500	6.000
3090	Sup	52	600	1.500	6.000
3091	Sup	51	1.200	2.500	6.000
3092	B	32	1.500	3.000	6.000
3093	Sup	105	1.500	4.000	6.000
3094	TB	40	1.500	4.000	6.000
3095	Sup	82	1.500	4.000	6.000
3096	Sup	42	1.500	4.000	6.000
3097	Sup	30	1.500	4.000	6.000
3098	TB	82	1.500	4.000	6.000
3099	TB	3	500	1.500	3.500
3100	TB	8	800	2.000	4.000

Vente avril 1921			Estimation		
N°	Etat	Prix	TB	TTB	Sup
3051	B	12	1.500	5.000	15.000
3052	TB	14	1.500	5.000	15.000
3053	TB	12	600	1.200	3.500
3054	TB	13	600	1.200	3.500
3055	TB	60	1.200	5.000	30.000
3056	TB	105	1.200	5.000	30.000
3057	Sup	160	1.200	5.000	30.000
3058	Sup	80	1.200	5.000	30.000
3059	TB	65	1.200	5.000	30.000
3060	B	25	1.200	5.000	30.000
3061	B	62	1.200	5.000	30.000
3062	TB	46	900	1.500	8.000
3063	TB	15	900	1.500	6.000
3064	Sup	120	1.500	5.000	12.000
3065	Sup	195	1.500	5.000	12.000
3066	TB	85	2.000	8.000	30.000
3067	Sup	55	1.500	5.000	18.000
3068	TB	18	800	1.500	6.000
3069	Sup)	800	1.500	6.000
3070	TB	12	800	1.500	6.000
3071	Sup	14	600	1.500	5.000
3072	TB	9	600	1.500	5.000
3073	B	30	2.000	6.000	22.000
3074	FDC	125	3.000	9.000	30.000
3075	Sup	145	2.000	6.000	20.000

Vente avril 1921			Estimation		
N°	Etat	Prix	TB	TTB	Sup
3101	TB	3	500	1.500	3.500
3102	TB	17	500	1.500	6.000
3103	TB	160	1.500	4.500	9.000
3104	Sup	25	400	900	4.500
3105	TB	255	1.500	5.000	18.000
3106	Sup	550	1.500	5.000	18.000
3107	TB	9	500	900	4.500
3108	TB	13	600	1.500	5.000
3109	TB	4	600	1.500	5.000
3110	TB	21	800	1.500	6.000
3111	TB	4	300	900	1.500
3112	B	45	1.200	4.500	9.000
3113	TB	12	400	900	3.500
3114	Sup	15	300	900	5.000
3115	TB	10	300	900	5.000
3116	Sup	10	400	1.200	5.000
3117	TB	22	700	1.500	4.500

Vente avril 1921			Estimation		
N°	Etat	Prix	TB	TTB	Sup
3118	B	10	600	1.500	5.000
3119	Sup	21	300	900	2.500
3120	TB	8	600	2.000	6.000
3121	B	41	900	2.500	12.000
3122	B	9	700	2.000	6.000
3123	B	29	900	1.500	4.500
3124	TB	22	400	1.200	3.500
3125	B	16	500	1.500	4.500
3126	Sup	55	1.000	3.000	10.000
3127	B	12	400	900	2.500
3128	TB	26	700	2.500	8.000
3129	B	4	800	2.500	5.000
3130	TB	160	4.500	10.000	35.000
3131	TB	85	4.500	10.000	35.000
3132	TB	110	4.500	10.000	35.000
3133	TB	7	300	900	4.000
3134	TB	305	15.000	30.000	70.000
3135	Sup	445	15.000	30.000	70.000
3136	TB	280	15.000	30.000	70.000
3137	TB	105	5.000	12.000	25.000
3138	B	40	5.000	20.000	40.000
3139	TB	145	3.500	15.000	38.000
3140	Sup	230	5.000	15.000	50.000
3141	Sup	350	5.000	18.000	80.000
3142	Sup	350	4.000	12.000	30.000

Vente avril 1921			Estimation		
N°	Etat	Prix	TB	TTB	Sup
3168	TB	41	1.500	4.000	12.000
3169	TB	32	1.800	5.000	15.000
3170	TB	45	2.000	6.000	12.000
3171	TB	41	2.000	6.000	12.000
3172	Sup	43	2.500	8.000	12.000
3173	TB	41	2.500	6.000	12.000
3174	Sup	41	2.500	6.000	12.000
3175	Sup	90	2.000	6.000	9.000
3176	TB	60	1.800	4.000	8.000
3177	TB	37	3.500	6.000	12.000
3178	TB	65	5.000	20.000	60.000
3179	TB	75	5.000	20.000	60.000
3180	TB	70	5.000	20.000	60.000
3181	B	16	5.000	20.000	60.000
3182	TB	400	8.000	25.000	60.000
3183	TB	310	8.000	25.000	60.000
3184	TB	25	900	1.500	3.500
3185	Sup	60	3.000	9.000	16.000
3186	Sup	50	3.000	9.000	16.000
3187	Sup	21	1.200	4.000	12.000
3188	sup	30	1.200	4.000	12.000
3189	Sup	37	1.200	4.000	12.000
3190	Sup	20	1.200	4.000	12.000
3191	sup	33	1.200	4.000	12.000
3192	Sup	380	8.000	35.000	60.000

Vente avril 1921			Estimation		
N°	Etat	Prix	TB	TTB	Sup
3143	TB	70	4.000	12.000	30.000
3144	Sup	605	5.000	30.000	80.000
3145	TB	30	500	1.500	4.500
3146	B	110	1.200	4.000	12.000
3147	AB	90	900	2.300	6.000
3148	TB	205	1.500	5.000	16.000
3149	TB	305	2.000	6.000	18.000
3150	B	12	800	1.600	4.000
3151	B	41	1.200	3.000	6.000
3152	Sup	620	1.500	5.000	18.000
3153	TB	24	900	2.500	8.000
3154	B	3	300	600	1.800
3155	TB	255	2.500	8.000	18.000
3156	B	57	3.000	9.000	22.000
3157	TB	25	600	1.200	3.000
3158	TB	15	500	1.000	3.000
3159	TB	31	800	2.000	8.000
3160	TB	16	700	1.500	8.000
3161	TB	16	600	1.200	6.000
3162	Sup	20	300	900	2.500
3163	Sup	20	300	1.000	3.000
3164	TB	21	1.200	3.000	12.000
3165	TB	52	1.000	3.000	9.000
3166	TB) 55	1.000	3.000	9.000
3167	TB)	1.300	3.500	10.000

Vente avril 1921			Estimation		
N°	Etat	Prix	TB	TTB	Sup
3193	Sup	70	1.200	4.000	15.000
3194	Sup	20	1.200	4.000	15.000
3195	Sup	115	1.200	4.000	15.000
3196	Sup	20	1.200	4.000	15.000
3197	Sup	20	1.200	4.000	15.000
3198	B	50	1.500	5.000	9.000
3199	Sup	340	15.000	35.000	60.000
3200	Sup	330	15.000	35.000	60.000
3201	TB	220	15.000	35.000	60.000
3202	TB	270	15.000	35.000	60.000
3203	TB	270	15.000	35.000	60.000
3204	TB	51	1.500	5.000	10.000
3205	Sup	44	1.500	5.000	12.000
3206	TB	8	1.500	5.000	12.000
3207	Sup	25	1.500	5.000	12.000
3208	Sup	50	1.500	5.000	12.000
3209	Sup	10	1.500	5.000	12.000
3210	Sup	220	12.000	35.000	60.000
3211	FDC	490	12.000	35.000	60.000
3212	FDC	410	12.000	35.000	60.000
3213	Sup	300	12.000	35.000	60.000
3214	FDC	250	12.000	35.000	60.000
3215	TB	35	1.500	5.000	12.000
3216	FDC	420	12.000	35.000	60.000
3217	TB	420	20.000	40.000	90.000

Vente avril 1921			Estimation		
N°	Etat	Prix	TB	TTB	Sup
3218	Sup	260	9.000	22.000	40.000
3219	TB	290	9.000	22.000	40.000
3220	FDC	2.000	20.000	40.000	100.000
3221	Sup	800	20.000	40.000	100.000
3222	Sup	1.000	20.000	40.000	100.000
3223	Sup	450	20.000	40.000	100.000
3224	Sup	510	20.000	40.000	100.000
3225	TB	265	9.000	28.000	60.000
3226	TB	255	9.000	28.000	60.000
3227	Sup	555	20.000	40.000	90.000
3228	TB	260	8.000	28.000	60.000
3229	TB	230	8.000	28.000	60.000
3230	TB	180	8.000	28.000	60.000
3231	TB	320	8.000	28.000	60.000
3232	TB	205	8.000	28.000	60.000
3233	TB	200	8.000	28.000	60.000
3234	Sup	230	8.000	28.000	60.000
3235	TB	315	8.000	28.000	60.000
3236	FDC	9.025	30.000	160.000	800.000
3237	FDC	6.000	20.000	80.000	200.000
3238	Sup	6	700	1.500	3.500
3239	FDC	1.000	20.000	40.000	100.000
3240	Sup	650	20.000	40.000	100.000
3241	FDC	500	5.000	15.000	45.000

Vente avril 1921			Estimation		
N°	Etat	Prix	TB	TTB	Sup
3267	TB	120	1.500	5.000	12.000
3268	TB	220	15.000	30.000	60.000
3269	Sup	360	15.000	30.000	60.000
3270	Sup	260	10.000	25.000	50.000
3271	Sup	270	10.000	25.000	50.000
3272	TB	145	6.000	12.000	30.000
3273	TB	160	6.000	12.000	30.000
3274	Sup	365	6.000	12.000	30.000
3275	TB	41	6.000	12.000	30.000
3276	Sup	600	9.000	17.000	35.000
3277	TB	210	2.000	6.000	15.000
3278	Sup	50	2.000	6.000	9.000
3279	B	20	2.000	6.000	9.000
3280	TB	115	2.000	6.000	9.000
3281	Sup	190	2.500	7.000	10.000
3282	Sup	115	2.500	7.000	10.000
3283	Sup	850	10.000	25.000	80.000
3284	TB	40	1.200	4.500	12.000
3285	B	20	1.200	4.500	12.000
3286	TB	205	2.500	8.000	18.000
3287	TB	40	2.500	9.000	35.000
3288	Sup	300	12.000	30.000	80.000
3289	B	31	1.500	4.500	9.000
3290	Sup	100	2.000	6.000	9.000
3291	Sup	85	2.000	6.000	9.000

Vente avril 1921			Estimation		
N°	Etat	Prix	TB	TTB	Sup
3242	TB		500	1.500	4.000
3243	TB	31	500	1.500	4.000
3244	FDC	56	1.200	4.000	9.000
3245	FDC	40	1.200	4.000	9.000
3246	FDC	26	1.200	4.000	9.000
3247	FDC	420	15.000	35.000	70.000
3248	FDC	1.800	20.000	50.000	120.000
3249	Sup	205	3.000	6.000	18.000
3250	B	32	3.000	6.000	18.000
3251	Sup	12	1.200	3.500	8.000
3252	TB) 10	1.200	3.500	8.000
3253	Sup)	1.200	3.500	8.000
3254	TB	30	1.500	4.000	9.000
3255	TB	30	1.200	3.500	9.000
3256	B	20	400	900	2.000
3257	B) 9	900	1.500	4.500
3258	B)	900	1.500	4.500
3259	B	7	1.200	2.500	5.000
3260	B	250	3.000	12.000	50.000
3261	B	9	1.500	4.500	9.000
3262	B	505	4.000	15.000	60.000
3263	Sup	120	2.000	8.000	40.000
3264	Sup	365	3.000	10.000	35.000
3265	B	40	1.200	4.000	9.000
3266	TB	260	10.000	25.000	70.000

Vente avril 1921			Estimation		
N°	Etat	Prix	TB	TTB	Sup
3292	TB	65	2.000	6.000	9.000
3293	TB	56	2.000	6.000	9.000
3294	TB	7	2.000	6.000	9.000
3295	B	65	3.500	9.000	40.000
3296	TB	155	4.000	9.000	45.000
3297	B	105	4.500	9.000	25.000
3298	FDC	940	5.000	12.000	60.000
3299	TB	135	4.500	9.000	35.000
3300	Sup	170	5.000	12.000	35.000
3301	Sup	285	5.000	12.000	35.000
3302	TB	85	5.000	12.000	35.000
3303	Sup	145	5.000	9.000	22.000
3304	TB	52	5.000	9.000	22.000
3305	TB	52	5.000	9.000	22.000
3306	Sup	290	9.000	18.000	33.000
3307	Sup	325	20.000	35.000	60.000
3308	TB	33	4.500	9.000	14.000
3309	TB	50	4.500	9.000	14.000
3310	TB	115	1.500	6.000	20.000
3311	TB	13	900	1.500	6.000
3312	Sup	13	900	1.500	6.000
3313	Sup	22	700	1.500	4.500
3314	B) 36	1.500	4.500	12.000
3315	TB)	900	2.000	6.000
3316	Sup	70	1.500	4.500	9.000

Vente avril 1921			Estimation		
N°	Etat	Prix	TB	TTB	Sup
3317	Sup	70	1.500	4.500	9.000
3318	TB) 5	2.000	4.000	8.000
3319	TB)	2.000	4.000	8.000
3320	TB	15	700	1.500	3.000
3321	B	25	1.200	2.500	6.000
3322	FDC	20	700	1.500	3.000
3323	TB	6	700	1.500	3.000
3324	Sup	20	1.000	2.000	4.000
3325	Sup	25	1.200	2.800	6.000
3326	B	36	1.500	3.000	6.000
3327	B	6	700	1.500	3.000
3328	Sup	15	1.000	2.000	4.000
3329	B	20	700	1.500	3.000
3330	TB	15	700	1.500	3.000
3331	Sup	15	700	1.500	3.000
3332	TB	16	700	1.500	3.000
3333	TB) 4	700	1.500	3.000
3334	B)	700	1.500	3.000

GLOSSAIRE

A E
abr.

En numismatique comme en latin (aes), signifie bronze. Un bronze de 5mm s'exprime, dans les livres, AE 5. Ces initiales proviennent du latin "aes grave, aes signatum", etc. (aes, aeris = alliage de cuivre, airain, bronze).

ABEILLE
n.f.

On la trouve sur les monnaies d'Ephèse, Cos, en Crète, à Arados, etc., en symbole sur différents types comme les tétradrachmes d'Alexandre ou de Philippe. C'est un symbole de réincarnation : selon Platon, en effet, les âmes des hommes sobres se réincarnent sous la forme d'abeilles.

ACHE
n.f.

C'est du céleri ou du persil sauvage dont on trouve la représentation sur les monnaies de Sélinonte, soit seule, soit en symbole. C'est la plante qui servait à couronner les vainqueurs dans les Jeux Isthmiques. Pindare : "Les vertes tiges de l'ache dorienne couronnent le front de ce vainqueur heureux."

ACHEENS
n.m.plr.

La plus ancienne famille ethnique de la Grèce. Strabon (Liv. VIII, 1, 2) les rattache aux Eoliens avec lesquels ils finirent par se confondre et il n'est nulle part question d'art ou de dialecte achéen. Ils ne formaient donc pas une tribu particulière. Ils s'installèrent dans des zones maritimes : à Chypre, en Crète, en Troade. Ils acquirent une plus grande puissance que les Eoliens et c'est avec eux que l'histoire de la Grèce commença. Les monnaies de la Ligue achéenne portent un A dans le champ du revers et les initiales de la ville émettrice.

ACHELAOS ou ACHELOÛS
n.m.

Dieu fleuve de la Grèce Antique, il incarne l'Achélaos (nom d'un fleuve passant par l'Etolie et l'Acarnanie). Il s'unit avec Terpsichore, déesse de la danse, et engendre les sirènes. Il

existait à Métaponte un culte de l'Achélaos et l'on retrouve sa représentation sur les monnaies d'argent de la première moitié du Ve siècle av. J.-C. où il apparaît sous forme humaine, debout avec les cornes et les oreilles d'un taureau (voir Babelon, *Traité*, Album I, Pl. LXVI n° 20). Mais c'est bien sûr en Acarnanie que sa représentation est la plus évidente (Pozzi : 1320).

ACHELOÛS

voir ACHELAOS

ACHEMENIDES

n.m.

Dynastie qui régna sur l'Empire perse du VIe au IVe s. av. J.-C. Le monnayage des perses achéménides comprend les monnaies du Grand Roi, les monnaies des dynastes tributaires et des satrapes (les rois de Cilicie : Pharnabaze, Datames, Mazaios, etc.), les dynastes de Gaza, de Lycie, les monnaies de l'île de Chypre. Pour les monnaies des Perses Achéménides voir le livre de E. Babelon : "Les Perses Achéménides, les Satrapes et les Dynastes tributaires, Chypre et Phénicie." Paris 1893.

ACROPOLE

n.f.

C'est une colline fortifiée de l'ancienne Athènes. R.J. Hopper, "L'Acropole", éd. Hachette : "L'Acropolis, c'est d'abord le haut quartier de la "polis", la cité-Etat grecque. Elle s'opposait à "l'astu" : la ville basse, où les citoyens se réunissaient pour commercer, parler, tenir des assemblées. La "polis", pour les Grecs de l'Antiquité, était un refuge en cas de danger, l'asile des dieux (il en était ainsi particulièrement à Athènes) et, parfois, le rempart du tyran exécré." On trouve beaucoup de monnaies grecques inspirées des statues de l'Acropole. Voir à Athènes ("Athéna Parthénos") qui symbolise la ville, les tétradrachmes d'Héraclée du Latmum inspirés de la Parthénos de Phidias et, à l'époque romaine, des bronzes d'Athènes, représentant le nord-ouest de l'Acropole (R.J. Hopper, page 189).

ACROSTOLIUM

n.m.

Ce mot signifie l'extrémité ou le sommet d'un corps ou d'un objet quelconque. Il en est ainsi pour les extrémités du corps humain, les ailes d'une statue, la cime d'une montagne, un cap ou un promontoire, les créneaux d'une muraille, etc. En numismatique l'acrostolium signifie la proue d'un navire (Pozzi : 2778 sur une monnaie de Phaselis). Son nom autre pour la numismatique grecque est ACROSTOLIUM. On le trouve en type secondaire sur les monnaies d'Alexandre (Pozzi : 888) ou de Philippe II (Pozzi : 860).

ACROTERIUM

n.m.

C'est un ACROSTOLIUM voir Acrostolium

ACTEON

n.m.

Elevé par le centaure Chiron qui lui apprit l'art de la chasse, Actéon fut dévoré par ses propres chiens. On pense que c'est Artémis, pleine de rage d'avoir été vue se baignant nue dans une source, qui l'a changé en cerf et rendit sa meute furieuse. On retrouve son portrait sur une monnaie de Cyzique (Pozzi : 2175) et sur une monnaie d'or de Lampsaque (Pozzi : 2230). Sur la monnaie de Panorme (Pozzi : 531) un chasseur et ses chiens pourraient bien personnifier ce héros mais il est plutôt associé au dieu fleuve Crimisos.

AEGAGRE

n.m.

Une tête ornée d'une corne de chèvre (Pozzi : 2369).

AEGIS

Voir EGIDE

AESILLAS

n.p.

Questeur romain gouvernant la Macédoine devenue province romaine.

AGATHOCLES

n.p.

1-Tyran de Syracuse en Sicile, d'environ 317 à 289 av. J.-C., il détruisit la ville de Ségeste. Son monnayage fut particulièrement abondant. Pour l'or, c'est la drachme d'or à la tête d'Arès -ou Apollon- (Pozzi : 639) qui apparaît le plus souvent. Pour l'argent, les statères au type de Corinthe, avec Athéna à l'avvers et Pégase au revers, caractérisent la première partie de son règne : 317-310 av. J.-C. (Pozzi : 1734) ; alors que le tétradrachme à son nom, avec la tête de Coré à l'avvers et Niké près du trophée au revers, évoque la deuxième partie de son règne 310-305 av. J.-C. (Pozzi : 645). Les monnaies de ce règne sont d'une frappe particulièrement soignée et se trouvent en superbe. 2-Roi indo-grec du IIe siècle av. J.-C. Son monnayage, bilingue, est en argent et en bronze.

AGORA

n.f.

C'est le marché, la place publique des villes grecques. C'est là que se tenaient les assemblées politiques. A Athènes, l'Agora était le lieu de réunion de l'assemblée du peuple.

AGRIGENTE

n.p.

Ville de Sicile, édifée sur l'ancienne cité dorienne d'Akras. Fondée vers 580 av. J.-C.

AIGLE

n.m.

Cet oiseau rapace apparaît sur de très nombreuses monnaies. C'est, avant tout, l'oiseau de Zeus. Parfois même, comme sur les monnaies crétoises de Gortyne, il est la représentation de Zeus rendant hommages à Europe assise, à demi nue, sur un tronc de platane. On retrouve aussi les deux aigles sur les monnaies d'électrum de Cyzique représentant l'Omphalos de Delphes (associé à Apollon). A Agrigente, l'aigle est opposé au crabe. Certains y voient une opposition entre la terre et le ciel. On trouve aussi une représentation de l'aigle répandue dans les monnaies syriennes ou ptolémaïques où il apparaît sur un foudre : comme l'aigle bicéphale moderne, il est le symbole du pouvoir suprême. (Voir les monnaies d'Egypte, de Syrie, de Chypre, de Crète, d'Eubée, d'Epire, de Persée, de Macédoine, d'Olbia, de Sinope, d'Elis et Olympie, d'Istros, de Crotona, de Motya, de Locres, d'Agrigente, etc.)

AJAX

n.p.

Héros mythique de la Grèce antique ; il est le plus brave après le héros Achille mais se voit supplanté par Ulysse. Sa représentation la plus commune et la plus belle se trouve sur les monnaies de Locride frappées par la ville d'Oponte (Pozzi : 1335). Sur les monnaies d'argent de Syracuse du graveur Euclide (Pozzi : 627), certains ont vu un prototype de la représentation d'Ajax d'Oponte mais la discussion reste ouverte. En effet ce type existait déjà sur les vases, sculptures etc. (voir par exemple le rare statère de Tarse : liste JBV Décembre 1984 n°67 où l'hoplite a aussi quelque chose de ressemblant).

ALEXANDRE LE GRAND

n.p.

356-323 av. J.-C.

Roi de Macédoine, fils de Philippe II et d'Olympias.

Ambitieux, cultivé (éduqué par Aristote), il est roi à vingt ans (336) et maître de la Grèce un an plus tard, après avoir réduit Thèbes et Athènes.

Reprenant les projets de son père, il prépare, avec ses généraux, une expédition contre les Perses. D'abord vainqueur de Darius III sur les bords du Granique (334), puis à Issos (333), il entre en Syrie, soumet la Phénicie (siège et prise de Tyr en 332) et conquiert quasi pacifiquement l'Egypte où il fonde Alexandrie (332-331).

A la faveur d'une nouvelle campagne contre Darius, dont il écrase l'armée puissante près d'Arbèles (331), au-delà du Tigre, il s'enfonce au coeur de l'Empire perse, occupant Babylone, Suse, Persépolis qu'il aurait incendiée.

Après la disparition de Darius, assassiné par l'un de ses satrapes, Alexandre s'empare de la Bactriane, de la Sogdiane (329) créant de nombreuses villes-comptoirs appelées " Alexandrie ".

Ayant franchi l'Indus et vaincu le roi indien Poros (326), il doit, devant le mécontentement de son armée épuisée, regagner Suse, où il prend pour seconde épouse Statira, fille de Darius III (324).

Il meurt de maladie l'année suivante, à Babylone, probablement de malaria.

Après lui, son empire auquel il avait su donner une forte impulsion économique et culturelle, disloqué, s'effondra : l'époque hellénistique était née.

ALLIANCE

n.f.

Les villes grecques s'unissaient parfois pour constituer des alliances. Ces alliances se concrétisaient par un monnayage commun.

Souvent l'alliance était imposée, ou bien encore les villes s'unissaient en ligue (cf. Ephèse frappant, au gré de son histoire, au nom d'Alexandre, de Lysimaque, des Séleucides ou des Ptolémées). Un autre monnayage d'alliance est celui d'électrum utilisé par Mytilène et Phocée (Pozzi : 2332).

Sur les monnaies de Cyzique frappées vers 394 av. J.-C. au type d'Héraclès étranglant les serpents, on trouve la légende SYN = SYNMACHIKON = monnayage de l'alliance (Jenkins p. 137, photo 282).

ALOI

n.m.

C'est la proportion de métal précieux qui entre dans un alliage, exemple : une monnaie d'aloï. De nos jours on utilise "titre".

ALPHABET

n.m.

Le plus ancien alphabet grec était composé de 22 lettres phéniciennes. Plus tard, après la guerre du Péloponnèse, en 403 av. J.-C., les Athéniens adoptèrent l'alphabet ionien : il comprenait deux lettres de plus et devint commun à toute la Grèce.

AMAZONES

n.f.plur.

C'est une peuplade de femmes guerrières qui aurait habité la région du Pont. Les Amazones symbolisent les femmes tueuses d'hommes. La guerre était leur passion.

La déesse Artémis vénérât tout particulièrement les Amazones.

Aussi, sur quelques monnaies de Lesbos ou de Cymé, les traits de nymphes qui y sont gravés, sont considérés, par certains numismates, comme ceux d'une Amazone. Mais, en ce qui concerne les monnaies de Soli, il s'agit bien d'une véritable Amazone tirant à l'arc.

On raconte que les Amazones tiraient un sein à leurs filles afin qu'elles ne soient pas gênées pour tirer à l'arc. Parmi les

plus célèbres : Hippolyte, vaincue par Héraclès, et Penthésilée, qui ayant secouru les Troyens, fut tuée par Achille.

AMMON

n.p.

Dieu Egyptien, littéralement "Le caché". Il est représenté sous l'aspect d'un homme-bélier. Dieu de l'ubiquité et de l'indétermination spatiale. Alexandre III Le Grand, dont le portrait posthume semble orner les monnaies de Lysimaque, porte les cornes du dieu Zeus-Ammon (Pozzi : 1175). En effet, Alexandre, après sa visite au sanctuaire de Siwa en Egypte, où, comme le conte Arrien "il resta cloué par la surprise et l'émerveillement", se mit à porter les deux cornes de bélier qui étaient les attributs de Zeus-Ammon.

La tête de Zeus-Ammon apparaît dans beaucoup de monnayages. Il se distingue particulièrement sur les monnaies de Cyrène (Pozzi : 3265, 3288). Il est parfois décrit sous le nom de Carnaios ou d'Aristé lorsqu'il n'est pas barbu.

AMPHICTYONIE

voir LIGUE.

Vient d'Amphictions : "ceux qui sont installés autour".

C'est une ligue ou une confédération de plusieurs villes autour d'un conseil.

AMPHORE

n.f.

Vase antique, à deux anses, terminé en pointe, qui servait à la conservation et au transport des liquides ou des grains. Les amphores étaient en terre cuite ou en métal.

L'amphore pouvait contenir environ 25 litres de vin, d'huile, du poisson ou des... monnaies. En ce qui concerne sa représentation monétaire, on la trouve sur les petites monnaies de Sparte (Lacédémone) ou tout simplement sur les tétradrachmes d'Athènes du nouveau style.

Sur les monnaies de Thèbes, elle apparaît comme l'emblème du revers. On la retrouve associée à Apollon sur les monnaies de Myrhina. A Térone en Macédoine, elle est gravée comme type principal. On la trouve encore sur les monnaies de Corcyre, de Lamia, de Chios, en type secondaire sur les monnaies de Tarente, etc.

AMPYX

n.m.

C'est un serre-tête ou serre-cheveux en métal placé au-dessus du front des femmes.

Dans les merveilleux portraits de Syracuse, dus à Kimon, Euclidas, etc., il y a souvent, sur l'ampyx, la signature de l'un de ces graveurs célèbres (Pozzi : 609).

AMYNTAS I, II et III

n.p.

Rois de Macédoine.

Amyntas Ier régna sur la Macédoine de 540 à 498 av. J.-C.

mais ne semble pas avoir battu monnaie à moins que l'on puisse lui attribuer les monnaies anépigraphes de son fils Alexandre Ier (Pozzi : 818). Amyntas II régna de 392 à 390 (Pozzi : 831), Amyntas III de 389 à 383 et 381 à 369 (Pozzi : 832). Malgré les trouvailles, certaines de ces monnaies sont d'attribution et de datation difficiles. Par contre, certains types d'Amyntas, que l'on trouvait rarement en bon état par le passé, apparaissent maintenant plus fréquemment en Très Beau à SUP.

ANCRE

n.f.

Comme la tortue est l'emblème d'Égine et la chouette celui d'Athènes, l'ancre est l'emblème des monnaies d'Ancyre, (ville de Phrygie, sur le plateau anatolien) ou de celles d'Apollonia Pontica en Thrace (Sear : 1655).

On voit aussi, souvent, des ancres en contremarque, surtout chez les Séleucides, ou en symbole (Pozzi : 2914). (Ancyre, aujourd'hui Ankara, prise par Alexandre III Le Grand en 334 av. J.-C., échut aux Séleucides.)

ANDROCEPHALE

n.m.

C'est un animal représenté avec une tête humaine. Le dieu fleuve de Géla est un taureau androcéphale barbu (Pozzi : 437).

ANE

n.m.

C'est l'animal totem de Mendé, en Macédoine. Il apparaît sur les monnaies d'argent, debout, avec souvent un corbeau qui le becquette sous la queue.

Il est souvent ithyphallique, dressant la tête et les oreilles. Svoronos nous rappelle à ce sujet la légende de Midas, roi de Phrygie (v. 715-676 av. J.-C.) qui avait reçu de Dionysos le pouvoir de changer en or tout ce qu'il touchait : ayant, dans un jugement, préféré Marsyas à Apollon, celui-ci infligea à Midas des oreilles d'âne.

Svoronos nous rappelle également le culte de Dionysos, que semble refléter cette monnaie, qui apparaissait à la fin de la période archaïque avec un Silène (compagnon de Dionysos) tenant un canthare (Pozzi : 768 et 786).

ANEMANOS

n.p.

Dieu fleuve, il apparaît sur les monnaies de Camarina (Pozzi : 406, 420).

ANKH

n.m.

L'ankh égyptien est une croix surmontée d'un cercle. On le trouve sur les monnaies de Salamine de Chypre (Pozzi : 2889). Dans les hiéroglyphes égyptiens il est un symbole de vie.

ANTIGONE GONATAS puis ANTIGONE II DOSON

n.p.

Antigone Gonatas est le fils de Démétrius Poliorcète, il fut roi de Macédoine de 277/276 à 239 av. J.-C. Le pouvoir sera occupé par ses descendants, dont Antigone Doson, de 229 à 220 (Doson signifie en grec "qui va céder son pouvoir") jusqu'à la conquête romaine en 168 av. J.-C. (Pozzi : 968-972).

ANTILOPE

n.f.

Souvent ailée à Cyzique (Pozzi : 2194) ou ressemblant au bouquetin (Pozzi : 3099).

ANTIMAQUE

n.p.

Roi de Bactriane. Il a régné environ de 171 à 160 avant J.-C. (voir exemplaire liste JBV Décembre 1984 n° 76).

ANTIOCHUS, de I à XIII

n.p.

Rois de Syrie de 324 à 64 av. J.-C. (Pozzi : 2928 à 3032). Les séries monétaires de ces rois sont abondantes. L'ouvrage qui fait encore référence dans ce domaine est le livre d'Ernest Babelon : "Les rois de Syrie, d'Arménie et de Commagène". Le livre d'Arthur Houghton : "Coins of the Seleucid Empire from the collection of Arthur Houghton", New-York 1983, est à ce sujet remarquable.

La vente importante de ces monnaies fut : NFA XVIII, Los Angeles, 31 Mars 1987, où 130 monnaies de haut niveau et d'une qualité exceptionnelle furent dispersées.

APEX

n.m.invar.

Sur les monnaies de Sélinonte (Pozzi : 539), l'objet pointu que l'on trouve sur la tête du dieu fleuve est un apex, c'est à dire un ornement qui prend souvent la forme d'une feuille attachée à un bandeau (Léon Lacroix : "Monnaies et colonisation dans l'occident grec", p. 123).

APHLASTON

n.m.

voir APLUSTRE
Démétrius Poliorcète (Pozzi : 96)

APHRODITE

n.p.

Déesse grecque de l'amour, de la beauté et de la fécondité, elle aide Pâris à enlever Hélène et provoque ainsi la guerre de Troie. Elle apparaît couronnée de myrte (son attribut principal) sur les monnaies de Cos (Pozzi : 2660) ; sur les monnaies de Thespies, elle s'appelle Aphrodite Melainis "la Noire" car, comme l'explique Pausanias, tout ce qui concerne l'amour se passe la nuit (Pozzi : 1459).

Ses représentations dans la numismatique grecque sont presque innombrables : à Cnide (Pozzi : 2585), à Nagidos (Pozzi : 2827), à Salamine coiffée de la tiare (Pozzi : 2896) ou d'une couronne murale (Pozzi : 2899), à Cassope (Pozzi : 1282), à Leucas (Pozzi : 1317), à Corinthe (Pozzi : 1707), à Anactorium (Pozzi : 1757), à Patrae (Pozzi : 1812), à Plarase et Aphrodisie (Pozzi : 2565), à Tabae (Pozzi : 2620), en Lycie (Pozzi : 2759), etc.

APLUSTRE

n.m.

Ornement de bois en forme d'ailes d'oiseau placé à la poupe d'un navire. Voir, pour sa représentation, les monnaies de bronze de Corcyre ou les monnaies d'Arados.

Démétrius porte dans sa main un aplustre ou aphiaston sur les tétradrachmes où, au revers, Poséidon est assis sur un rocher (Pozzi : 966). L'aplustre dans la main de Poséidon reflète la suprématie navale de Démétrius.

APOLLON

n.p.

Dieu grec du Jour, personnification du Soleil, symbole de la lumière civilisatrice ; fils de Zeus et de Lété, il possédait, selon les Grecs, divers pouvoirs, mais il est avant tout la divinité tutélaire des arts et des lettres.

PHEBUS ou PHOEBUS est le nom donné à Apollon en tant que dieu de la lumière. Ses représentations sur les monnaies grecques sont très nombreuses. Nous vous indiquons quelques villes importantes ayant frappé à son effigie mais cette liste n'est pas exhaustive.

Pozzi : 59 Calès, 98 Naples, 165 Métaponte, 307 Crotonne, 331 Rhégium (l'une des plus belles gravures d'Apollon), 409 Catane, 466 Léontini, 512 Naxos, 539 avec Artémis à Sélinonte, 667 Tauroménium, 748 Ligue chalcidienne, 808 Amphipolis et sa fameuse tête de face, 833 Philippe II, 984 roi de Péonie, 1143 Apollonia d'Illyrie, 1277 Damastium, 1315 Corcyre, 1320 Thyrrhéios, 1349 Oponte, 1368 Delphes, 1884 Zacynthe, 1360 du monnayage fédéral de Phocide, 1962 Thelpusa, 1964 Axus, 1989 Lappa, 2238 Lampsaque "citharède" avec la lyre, 2408 Clazomènes, 2267 Alexandrie, 2274 Gargara, 2327 Lesbos, 2460 Magnésie du Méandre, 2561 Alabanda, 2624 Mausole, 2633 Hidrius, 2638 Pixodare, 2772 Cragus, 2795 Sidé, 2946 les rois de Syrie, 3148 Eucratide, 3286 Cyrène et enfin 1893 Lacédémone.

AR (Argent)

AR signifie, dans les catalogues de vente ou dans les livres de monnaies, "monnaie d'argent".

Dans les monnaies, l'argent a toujours contenu une petite partie de cuivre. Ceci explique que, dans les trouvailles, certaines pièces soient attaquées par l'oxydation et recouvertes d'une espèce de gangue. Ce sont, en fait, les impuretés qui sont attaquées et qui se dissolvent, difficilement parfois,

au nitrate d'argent ou par d'autres procédés chimiques. L'argent s'oxyde à l'air et prend ainsi une patine. Cette patine peut être nettoyée par différents procédés (eau savonneuse, bicarbonate de soude, etc.) qui, tous, doivent être utilisés avec science et... précaution !

ARAMEENNES

n.p.

Les légendes araméennes, sur les monnaies, sont presque semblables aux légendes phéniciennes et se trouvent sur les monnaies de Chypre, de Phénicie, de Tyr, etc.

ARC

n.m.

L'arc et son étui sont les attributs d'Artémis, déesse de la chasse, par exemple : sur les monnaies de Sélinonte (Pozzi : 539) ou de Marseille (Pozzi : 25), etc.

Ce type apparaît aussi sur les cistophores d'Héraclée ou, par exemple sur les monnaies de Tarente (Delepierre 273).

ARCAS

n.p.

Fils de Callisto et de Zeus ; on le retrouve sur les monnaies de Mantinée (Pozzi : 1945) et de Phénée (Pozzi : 1950).

ARCHAÏQUE

adj.

C'est la période qui précède l'époque classique.

En ce qui concerne les monnaies grecques, on les appelle "archaïques" jusqu'à 415 av. J.-C. environ. Cependant, certaines monnaies, suivant les villes, peuvent conserver un style archaïque beaucoup plus tard (jusqu'en 380 av. J.-C. ou plus) ; dans ce cas, bien qu'elles correspondent à l'époque classique, on les appelle "archaïsantes".

C'est le cas pour bon nombre de monnaies crétoises, par exemple.

ARCHEOLOGIE

n.f., du grec "arkhaios" = ancien et "logos" = la science.

L'archéologie est la science qui explique le passé par les monuments figurés. Elle étudie les civilisations anciennes, de la préhistoire au Moyen-Age, à partir de leurs vestiges matériels parmi lesquels l'on peut citer les monnaies.

La numismatique est donc une branche de l'archéologie et, osons le dire !, depuis 2 500 ans certainement la plus riche.

ARCHER

n.m.

C'est le type monétaire du sicle d'argent ou de la darique en or des rois perses.

Le nom populaire des dariques d'or était "archer" à cause de leur motif qui représentait le roi à genoux tirant à l'arc.

ARES (= MARS)

n.p.

Dieu de la guerre. Il apparaît barbu et casqué sur une monnaie de Capoue (Pozzi : 60), de Lesbos (Pozzi : 2330) ainsi que peut-être sur une monnaie de Phocée (Pozzi : 1505) et sur le revers d'un statère de Pharnabaze, Satrape de Cilicie (Pozzi : 2845, 2847).

ARETHUSE

n.p.

Nymphe du Péloponnèse et de Sicile. Elle fut poursuivie par le chasseur Alphée d'Elide en Sicile. Elle devint source et apparut dans l'île d'Ortygie à Syracuse. On visite toujours cette source à 20 mètres de la mer. C'est surtout sur les monnaies de Syracuse que l'on trouve ses portraits (Pozzi : 612, 624, etc.) mais aussi sur les monnaies de Pharnabaze (Pozzi : 2845) ou sur certaines de Carthage inspirées de monnayage syracusain (Pozzi : 3297).

ARGOLIDE

n.p.

Région de la Grèce, au N.E. du Péloponnèse. Au temps des Achéens, l'Argolide est le centre de la brillante civilisation dont témoignent les fouilles de Mycènes, d'Argos et de Tirynthe.

ARISTEE

n.p.

Fils de la nymphe Cyrène et d'Apollon. On l'honorait d'ailleurs particulièrement en Afrique du Nord où il avait suivi sa mère et planté le silphium que l'on retrouve sur les monnaies de Cyrénaïque (Pozzi : 3284).

Il fut décrit souvent sur les tétradrachmes de Rhégium mais c'est une erreur, car le serpent que l'on voit sur un rare coin de revers de cette ville nous a prouvé qu'il ne s'agissait pas d'Aristhée mais de Iocaste (Pozzi : 323).

ARNE

voir Nymphe.

ARSACE (Arsacès)

Fondateur (v. 250-248 av. J.-C.) de l'Empire Parthe, sur lequel régnèrent les Arsacides jusqu'en 224 (?) ap. J.-C.

ARSACIDES

n.m.plur.

Ce sont les monnaies parthes d'Arsacès et de ses successeurs.

ARSINOE II

n.p.

Fille de Ptolémée Ier et de Bérénice Ière d'Égypte. Elle fut l'épouse de Lysimaque puis de son frère, Ptolémée. Elle devint reine d'Égypte et mourut en 270 av. J.-C.

ARSINOË III

n.p.

Fille de Ptolémée III et de Bérénice II d'Égypte. Elle épousa son frère Ptolémée IV et sera reine. (Morte en 250 av. J.-C.).

ARTAXERXES

n.p.

Nom de trois rois de Perse : Artaxerxès 1er Makrocheir (Longue-main), roi de 465 à 424 av. J.-C., Artaxerxès II Mnémon (qui a de la mémoire), roi de 404 à 358 av. J.-C., Artaxerxès III Ochos (Le Bâtard), roi de 358 à 338 av. J.-C.

ARTEMIS

n.p.

Divinité grecque, fille de Zeus et de Léo et soeur jumelle d'Apollon. Déesse de la chasse, elle est assimilée à Diane par les Romains.

Sa représentation dans les monnaies grecques est importante. On la reconnaît avec son arc et son carquois aux côtés d'Apollon : à Marseille (Pozzi : 19 et 55), à Capoue (Pozzi : 69), à Naples (Pozzi : 90), à Morgantine (Pozzi : 498), à Orthogoria (Pozzi : 713), Alexandre le Grand (Pozzi : 893), en Macédoine sous la domination romaine (Pozzi : 997), à Abdère (Pozzi : 1091), Magnètes (Pozzi : 1231), Pyrrhus (Pozzi : 1286), Etolie monnayage Fédéral (Pozzi : 1330), Antandros (Pozzi : 2268), Lesbos (Pozzi : 2329), Ephèse (Pozzi : 2430), Magnésie du Méandre (Pozzi : 2460), Cnide (Pozzi : 2598), Tabae (Pozzi : 2620), Perga (Pozzi : 2791), etc.

ASCLEPIOS (Esculape)

n.p.

Fils d'Apollon, dieu de la médecine. On le trouve sur une monnaie d'Epidaure (Pozzi : 1913), de Lesbos (Pozzi : 2333) et de Cos (Pozzi : 2660).

ASTRAGALE

n.m.

C'est un os du talon dont on se servait pour jouer à des jeux de hasard -voir la monnaie de Sparadokos, sous le cheval, (Pozzi : 1154)- Une rare drachme d'Himère possède au revers cette sorte de dé : un osselet (Coll. de Luynes n° 974).

ATHENA (Minerve)

n.p.

Déesse protectrice d'Athènes. Fille de Zeus, elle est la déesse de la sagesse, de la guerre et de la paix. Elle introduisit l'olivier en Attique pour mériter d'en être suzeraine. (C'est pourquoi on retrouve la pousse d'olivier au revers de ses monnaies d'Athènes.)

Ses attributs étaient la lance, le casque et l'égide. Sur son bouclier apparaît la tête de Gorgone, cadeau de Persée. Son animal favori était la chouette (symbole de sagesse : l'oiseau qui voit la nuit...)

C'est peut-être le personnage le plus fréquent sur les monnaies grecques. Ses épithètes : Pallas, Nicéphore, Promachos, Chalinitis, Ilias, Alea, Archégétos, Parthénos, etc. On la retrouve sur les monnaies de Marseille (Pozzi : 12, 27), de Peithesa (Pozzi : 47), Cortinium-Aesernia (Pozzi : 55), Calès (Pozzi : 57), Capoue (Pozzi : 63), Naples (Pozzi : 78), Nola (Pozzi : 100), Rubastini (Pozzi : 108), Tarente (Pozzi : 142), Héraclée (Pozzi : 147), Métaponte (Pozzi : 200), Thurium (Pozzi : 221), Vélia (Pozzi : 242), Camarina (Pozzi : 399), Alexandre le Grand (Pozzi : 863), Antigone Gonatas (Pozzi : 968), Audoléon (Pozzi : 994), Chersonèse de Thrace (Pozzi : 1100), Lysimaque (Pozzi : 1157), Aenianes (Pozzi : 1191), Pharsale (Pozzi : 1245), Pyrrhus (Pozzi : 1288), du monnayage Fédéral d'Étolie (Pozzi : 1323), d'Oponte (Pozzi : 1344), Athènes (Pozzi : 1516 à 1613), Corinthe (Pozzi : 1646), Locres (Pozzi : 1730), Syracuse (Pozzi : 1732), Dyrrhachium (Pozzi : 1737), Ambracie (Pozzi : 1740), Anactorium (Pozzi : 1755), Argos (Pozzi : 1761), Leucas (Pozzi : 1764), Thyrrhéion (Pozzi : 1780), Tégée (Pozzi : 1958), Cydonia (Pozzi : 1974), Gortyne (Pozzi : 1983), Itanos (Pozzi : 1986), Cyzique (Pozzi : 2187), rois de Pergame (Pozzi : 2248), Assos (Pozzi : 2270), Ilion (Pozzi : 2275), Sigée (Pozzi : 2280), Elaea (Pozzi : 2303), Myrhina (Pozzi : 2305), Lesbos (Pozzi : 2330), Méthymna (Pozzi : 2338), Clazomène (Pozzi : 2397), Héraclée du Latium (Pozzi : 2452), Phocée (Pozzi : 2506), Tabae (Pozzi : 2625), Tralles (Pozzi : 2734), Dynastie de Lycie : Dénévélès (Pozzi : 2765), Sidé (Pozzi : 2793), Selgé (Pozzi : 2804), Soli (Pozzi : 2844), Galatie (Pozzi : 2902), rois de Syrie (Pozzi : 2918, 3001), Staros Ier (Pozzi : 3159), rois d'Égypte (Pozzi : 3182), etc...

AURICHALQUE

n.m.

C'est une monnaie de cuivre jaune ou de laiton.
L'aurichalque comprend 60 à 80 parties de cuivre jaune pur, contre 40 à 20 parties de zinc.
L'aurichalque était plus recherché que la monnaie de cuivre rouge.

AURIGE

n.m.

C'est le conducteur d'un char.
Sur les monnaies de Syracuse, on le voit conduire des quadriges (char à quatre chevaux), des biges (char à deux chevaux), etc.
L'aurige est souvent couronné par une Victoire (Niké). Ailleurs on voit l'aurige tenant une branche de palmier (comme Niké, cela symbolise la Victoire).

AURIOL

n.p.

Trésor découvert en 1867 et comprenant 2137 divisionnaires de style grec archaïque de la ville de Phocée : soit des imi-

tations locales, soit des types d'Asie Mineure ayant circulé jusqu'à Marseille.

AVERS

n.m.

L'avvers, face d'une pièce ou d'une médaille opposée au revers, est généralement le côté "face" de la monnaie. Cependant, en numismatique grecque, on entend par "avers" la représentation, sur la monnaie, du coin qui était gravé sur l'enclume. Le revers était donc la représentation du coin mobile.

Il est parfois difficile de distinguer l'avvers du revers. Par la frappe, le flan d'avvers est souvent bombé alors que le revers est, lui, légèrement creusé.

AXE DES COINS

n.m.

Le relevé de l'axe des coins ne sert pas encore beaucoup dans l'étude des monnaies grecques. Il peut cependant aider à reconnaître des moulages (monnaies fausses).

En principe les coins étaient orientés sans règle particulière.

BAAL

n.p.

C'est le dieu phénicien que l'on peut confondre avec Zeus. On le trouve au revers des monnaies de Mazaïos (Pozzi : 2860), sur les monnaies d'Arados (Pozzi : 3041), etc. Dans la Bible Baal désigne tous les faux dieux.

BASILEUS

n.m.

C'est le Roi, il s'oppose au Tyran.

C'est le chef héréditaire qui préside aux décisions en matière de religion et de guerre.

Alexandre le Grand n'hésita pas à faire figurer ce titre au revers de ses monnaies. Il fut suivi en cela par ses diadoques.

BECKER

n.p.

Fausseur célèbre au XIXe siècle.

Ses faux furent publiés par F. Hill en 1924 (Réimpression par Obol International, 1979, à Chicago).

BELIER

n.m.

On le retrouve sur des monnaies de Salamine, de Chypre, en Troade et sur une hémidrachme d'argent à Cébren (Pozzi : 2889 et 1271).

Dans les monnaies, le bélier est associé au mythe de la chèvre aux cornes d'or poursuivie par Héraclès, aussi bien qu'à celui de la Toison d'or (on utilisait sa toison pour retenir les paillettes d'or que recevaient les flots).

La corne de bélier se retrouve sur les monnaies de Lysimaque au portrait d'Alexandre et symbolise là sans doute, outre l'abondance, le pouvoir suprême (Zeus-Ammon).

BELLEROPHON

n.p.

Héros corinthien de la mythologie, fils de Poséidon ou de Glaucos.

Chevauchant Pégase, il triompha de la Chimère et accomplit une foule d'exploits avant d'épouser la fille du roi de Lycie auquel il succéda.

On le retrouve sur une monnaie de Feusernia (Pozzi : 73) et une inédite (?) de Leucas (Pozzi : 1316).

BETYLE

n.m.

C'est une pierre sacrée qui était considérée comme la maison d'un dieu et parfois comme le dieu lui-même.

On retrouve son image sur les monnaies de Cilicie (Pozzi : 2822, etc.).

BIGE

n.m.

Char tiré par deux animaux.

Les biges les plus fréquemment rencontrés sont des biges de chevaux ou, parfois, des biges de mules, comme sur les monnaies de Messine sous Anaxilas (Pozzi : 484).

BILLON

n.m.

Ancien nom de certains alliages de cuivre.

On donne spécialement le nom de billon aux monnaies d'argent de très bas titre, à l'exclusion des pièces de bronze. A Lesbos, les monnaies de billon comportent 40% d'argent pour 60% de métal vil (cuivre ou nickel). Il faut éviter d'acheter une monnaie de billon sur photo car on peut avoir une déception quand on la recevra. Sa valeur dépendra surtout de l'aspect argenté.

BIPENNE

n. et adj.

Hache de pierre polie à double tranchant que l'on retrouve sur les monnaies de Ténédos (Pozzi : 2289).

Se nomme aussi Labrys.

BOUCLIER

n.m.

Le bouclier est à Thèbes ce que la chouette est à Athènes, c'est-à-dire l'emblème de la cité : on la retrouve sur les monnaies de la ville, soit comme type principal, soit comme monogramme.

BRITOMARTIS

n.p.

Fille de Zeus. Son nom signifiait "la douce vierge". Compagne d'Artémis, elle fuit les avances de Minos en Crète et se jeta à la mer du haut d'une falaise. Elle fut reçue dans les filets d'un pêcheur et sauvée, ce qui lui valut l'épithète de Dictyna "La fille au filet". On la retrouve sur une monnaie crétoise de Chersonésos (Pozzi : 1965).

BRONZE

n.m.

Le bronze apparaît vers 3000 av. J.-C. au Moyen-Orient. A l'origine les Grecs tirèrent leur bronze de l'île de Chypre (d'où le nom d' "aes cyprium" ou "aes cuprum"). Les monnaies de bronze sont nombreuses dans le monnayage grec mais en dehors de certains types communs leur collection n'est pas aisée car beaucoup sont pratiquement introuvables en bon état.

BUCRANE

n.m.

Ornement architectural figurant un crâne de boeuf. Sur les frises des temples antiques, il symbolisait le sacrifice des victimes.

Ce crâne de boeuf apparaît souvent comme type secondaire sur les monnaies de Tarente, de Corinthe, etc. (Pozzi : 109, 162, 169, 879, 1988, 2002).

CADUCEE

n.m.

C'est l'enseigne des messagers et des parlementaires en temps de guerre : il est l'emblème de leur immunité. Le caducée, attribut d'Hermès, dieu du commerce et de la santé, symbolise la paix. Sa représentation stylisée d'une baguette et de deux serpents évoque la fable selon laquelle, voyant deux serpents se battre, il les aurait séparés avec son bâton.

On retrouve cette association d'Hermès et du caducée sur le revers des monnaies d'Aenos (Pozzi : 1010).

A noter que le caducée est souvent ailé. Il apparaît en monogramme sur un très grand nombre de monnaies (Vélia Pozzi : 264, Terina Pozzi : 340 et 344, Himère Pozzi : 457 et 458, les monnaies d'Audoléon de Péonie Pozzi : 994, d'Abdère Pozzi : 1078 et 1085, de Mélos Pozzi : 2038, de Carthage Pozzi : 3299, etc.)

CALATHOS

n.m.

Corbeille à ouvrages de femme. C'est aussi une sorte de chapeau haut qui ressemble un peu au modius. On le retrouve sur une petite monnaie d'Athènes (Pozzi : 1572). Il coiffe une Athéna sur un tétradrachme d'Ilion (Pozzi : 2275), ou Hécate sur une monnaie de Stratonice (Pozzi : 2617), ou Tyché sur une monnaie d'Hippostrate (Pozzi : 3165).

Au-dessus de la tête de Zeus Sérapis on retrouve cette sorte de bonnet qui ressemble à une corbeille : de telles figures se retrouvent sur les monnaies d'Alexandrie.

CALCHAS

n.p.

Devin célèbre de Mycènes ou de Mégare, il fut le devin attiré de l'expédition des Grecs contre Troie.

Il mourut en s'étouffant de rire devant les prédictions d'un autre prophète lui disant qu'il ne boirait pas le vin d'une vigne qu'il avait plantée quelques temps auparavant. Nous avons son portrait sur une monnaie de Calchédon (Pozzi 2121).

CALLISTO

n.p.

Mère d'Arcas, femme de Zeus elle fut changée en ourse par Artémis. Puis Zeus la transforma en une constellation : "la grande ourse".

On trouve son portrait sur une monnaie de Mantinée (Pozzi 1945).

CAMARINA

n.p.

voir Nymphé.

CANTHARE

n.m.

Coupe à boire ornée de deux anses.

Associé à Dionysos et à Silène, le canthare se retrouve sur de nombreuses monnaies, en particulier à Naxos (Pozzi 511).

CAPRICORNE

n.m.

Apparaît sur des monnaies de Juba II. Il faut rapporter ce type à l'horoscope d'Auguste car c'était sous ce signe qu'il était né ; Juba lui vouait une grande admiration (Pozzi : 3334).

CARAT

n.m., du grec "keration" = tiers d'obole

Vingt-quatrième partie d'or fin contenue dans une masse d'or.

Le carat est la mesure de l'aloi d'un métal monétaire. De l'or à 24 carats est de l'or pur.

Si l'or a 20 carats, cela signifie qu'il contient 20 parties d'or pour 4 parties d'un autre métal.

En général, les monnaies grecques d'or, comme les dariques ou les statères d'Alexandre, approchent les 23 carats : elles sont donc d'un or presque pur.

CARIBES

n.p.

En principe ils apparaissent, à plusieurs. Ce sont des divinités mystérieuses qui étaient adorées partout, même en

Egypte selon Hérodote. On les trouve sur les monnaies de Minorque (Pozzi : 3), de Mélos (Pozzi : 2037), et de Syros (Pozzi : 2056).

CARIE
n.f.

En numismatique on parle de carie du bronze, lorsque des efflorescences ou boursouffures farineuses se manifestent, de place en place, à la surface de la monnaie. Comme en archéologie, il faut traiter cette sorte de cancer, sinon le bronze devient poussière.

CARNYX
n.m.

C'est une trompette gauloise que l'on retrouve sur les monnaies d'Étolie (Pozzi : 1324).

CARTHAGE
n.p.

Ville de Tunisie, aux environs de Tunis. Elle fut fondée (v. 814-813 av. J.-C.) par des Phéniciens de Tyr, conduits, selon la légende, par leur reine Didon. Carthage fut une grande puissance commerciale et maritime, gouvernée par une oligarchie financière et marchande ; elle lutta, surtout contre Rome, pour l'hégémonie en Méditerranée occidentale (possession de la Sicile) ; ce furent les guerres puniques (264-146 av. J.-C.). Malgré Hannibal, elle fut vaincue, puis détruite totalement par Scipion Emilien, à l'issue de la troisième guerre punique.

CASQUE ATTIQUE
n.m.

Sur les monnaies d'Athènes, Athéna porte ce casque en forme de calotte ornée ; l'arrière est surbaissé pour protéger la nuque.

CASQUE CORINTHIEN
n.m.

C'est le casque de bronze que porte Athéna au revers des monnaies de Corinthe (Pozzi : 396). Il a la forme d'un pot allongé. On le retrouve, bien sûr, sur bon nombre de monnaies grecques.

CASQUE PHRYGIEN
n.m.

On le trouve sur les monnaies de Vélia de face (Pozzi : 253) et de profil (Pozzi : 257) ; ces casques se caractérisent par une décoration sculpturale, en général très riche. Ils sont souvent ailés (Pozzi : 973).

CAUSIA
n.f.

Chapeau de feutre haut-de-forme et à larges bords porté par les Macédoniens.

On retrouve la causia sur les tétradrachmes d'argent d'Alexandre 1er du type au cavalier (Pozzi 822).

Voir aussi la drachme d'Aenos à la tête d'Hermès (Pozzi : 696, 699, 815, 821, 823, 827, 849, 1040).

CECRYPHALE

n.m.

Sorte de voile qui resserre les cheveux des femmes en formant une espèce de chignon aplati -voir sur les statères d'électrum de Cyzique (Pozzi : 2174) ou sur les monnaies de Cnide (Pozzi : 2570)-.

CENTAURE

n.m.

Ce sont des êtres monstrueux, moitié hommes, moitié chevaux.

Ils apparaissent sur les monnaies des Orresciens (Pozzi 669, 673) et sur les monnaies de Lété (Pozzi 693).

CENTAURESSE

n.f.

Une centauresse orne le casque d'Athéna à Vélia (Pozzi : 225).

CEPHALE

L'île d'Elide "Céphallénie" doit son nom à ce héros. C'est d'ailleurs à Palé de Céphallénie que l'on retrouve son portrait (Pozzi : 1878).

CEPHEUS (ou CEPHEE)

n.p.

Roi de Tégée en Arcadie, il participa à l'expédition des Argonautes.

On le retrouve d'ailleurs sur une monnaie de Tégée (Pozzi 1960).

CERBERE

n.p.

C'est le chien qui gardait le royaume des morts. Héraclès l'étouffa à moitié pour le ramener sur terre lors d'un de ses travaux pour Eurysthée.

Il apparaît sur des monnaies d'électrum de Cyzique (Pozzi 2191).

CERF

n.m.

Le cerf est l'animal totem que l'on trouve sur les monnaies d'Ephèse. Il appartient à Artémis, déesse de la chasse.

CHALQUE

n.m.

C'est une unité de monnaie de bronze. Voir le chapitre sur les poids et noms des monnaies.

CHAPITEAU

n.m.

Voir les monnaies d'Asie mineure et de Syrie, etc., ainsi que celles de l'époque romaine. Voir également le chapiteau ionien sur des monnaies de Tarente (Pozzi : 135), sur des monnaies de Crotona (Pozzi : 293), sur des monnaies d'Agrigente (Pozzi : 379). Il prend le nom de "meta" sur une monnaie d'Elis (Pozzi : 1863).

CHAUDRON

n.m.

Voir "contremarque" pour les monnaies crétoises. Le chaudron apparaît aussi sur les très rares monnaies de Philippi (Pozzi 811, appelé "trépied").

CHERONEE

n.p.

Ville de Béotie. C'est le nom de la célèbre Victoire de Philippe II de Macédoine sur les Athéniens et les Thébains (338 av. J.-C.).

Sur la monnaie de Corinthe (Pozzi 1967), la couronne, sur le casque d'Athéna commémore cette Victoire.

CHERSONESE

n.p.

Nom donné à plusieurs péninsules, entre autre : La Chersonèse de Thrace.

CHIMERE

n.f.

C'est un monstre fabuleux à la tête de lion, au corps de chèvre et à la queue de dragon, qui vomit des flammes.

C'est Bellérophon qui, chevauchant Pégase, triompha de la chimère. Elle apparaît avec Bellérophon sur une monnaie inédite (?) de Leucas (Pozzi 1316).

Sa plus belle représentation se trouve sur les monnaies de Sicyone (Pozzi : 1797). Dans l'art chrétien, elle symbolise l'esprit du mal.

CHITON

n.m.

Tunique de laine, courte et collante que portaient les anciens Grecs. Le chiton devint bientôt une chemise large pour les hommes et étroite pour les femmes.

L'aurige des décadrachmes de Syracuse est vêtu du chiton.

CHLAMYDE

n.f.

C'était le manteau des anciens Grecs. Il était constitué d'une courte pièce d'étoffe agrafée sur l'épaule par une broche. Très répandu en Grèce, ce vêtement venait de Thessalie (Pozzi : 1211) ou de Macédoine (Alexandre 1^{er}, Philippe II, etc.).

CHOUETTE

n.f.

C'est l'animal d'Athéna et l'emblème d'Athènes. Elle se trouve au revers des monnaies d'Athènes, les ailes fermées (parfois ouvertes sur de rares décadrachmes) avec, comme symbole secondaire, une pousse d'olivier et un croissant de lune.

Les tétradrachmes d'Athènes prirent bientôt le nom de "chouettes" tant ils étaient répandus et connus de tous dans le bassin méditerranéen.

La chouette apparaît sur de nombreuses monnaies (voir Tarente, Héraclée, Vélia, Amisos, dans le Pont, Soli, etc.).

CIDARIS

n.m.

C'est le bonnet royal porté par les rois de Perse, d'Arménie et de Parthie. Il avait une forme haute et était décoré. Son aspect était majestueux et raide, le haut formé de "dents" pointues. On le retrouve sur les monnaies de Mallos coiffant le roi de Perse (Pozzi : 2825), sur les monnaies de Sidon (Pozzi : 3056) et sur les monnaies de la dynastie achéménide (Pozzi : 3130 à 3139).

CILICIE

n.p.

Ancien nom d'une région d'Asie mineure (S.E. de l'Anatolie). Le S.N.G. Switzerland I, Berne 1986, par Monsieur Levante, est le livre de la plus célèbre collection de Cilicie.

CIPPE

n.m.

Sorte de stèle votive ou funéraire. On y trouve souvent Niké assise (Voir Pozzi : 1827 sur une monnaie d'Elis et Olympie...).

CISTE

n.f.

La ciste est un panier d'osier, profond et cylindrique. Elle apparaît sur les cistophores (d'où leur nom) à Pergame, Ephèse, Tralles, Sardes, Apamée, Laodicée et Aristonicos. Ce panier servait, en particulier, à transporter ou à ranger les objets de culte (souvent culte de Dionysos).

CISTOPHORE

n.m.

C'est le tétradrachme d'argent d'Asie mineure qui a pris son nom de la ciste mystique représentée sur son flan (cf. "ciste").

CITHARE

n.f.

Instrument de musique inventé par Apollon, composé d'une caisse sur laquelle sont tendues des cordes.

CLASSIQUE (Période)

adj.

En ce qui concerne les monnaies grecques, la période classique se situe entre 415 et 280 av. J.-C., soit entre la période archaïque et la période hellénistique.

Cependant si l'on considère le style, ces dates, selon les cités, sont plus ou moins variables.

CNEMIDE

n.f.

Jambière de métal portée par les soldats grecs.

On trouve les cnémides représentées à l'exergue du revers des décadrachmes de Syracuse (Pozzi 55 et 609).

Elles figurent auprès d'un bouclier et d'une cuirasse.

COIN

n.m.

Instrument en bronze dur gravé d'un dessin négatif ou en creux : il servait à produire l'empreinte en relief sur le flan d'une monnaie.

Il existe des coins d'avvers (le coin gravé sur l'enclume, cf. : AVERS) et des coins de revers (coin mobile). Un coin peut être cassé, fêlé, fracturé, retouché, rouillé, mal ajusté, décentré, etc.

En numismatique moderne, l'étude des coins des monnaies grecques et de leurs combinaisons est la recherche principale des savants.

COLOMBE

n.f.

Animal d'Aphrodite, déesse de l'amour. Elle apparaît surtout sur les monnaies d'argent de Sycione (Pozzi : 1797).

CONQUE

n.f.

C'est une grande coquille concave (Pozzi : 458) ; sur une monnaie d'Himère l'on voit un homme soufflant dedans.

CONTREMARQUE

n.f.

C'est l'impression faite sur une monnaie au moyen d'un petit poinçon. La contremarque indiquait que les pièces n'étaient pas dévaluées ou encore, que des pièces de poids standard différent et provenant d'une autre ville, étaient acceptées comme l'équivalent de la monnaie en cours. C'était, en somme, une garantie de banquier ou de changeur.

En Crète, certaines monnaies prenaient dans les textes le nom de leur contremarque ; comme l'a fait remarquer Svoronos, neuf villes en Crète portent comme contremarque "le chaudron" et les amendes se payaient en "chaudrons", ce qui conférait à ces monnaies de poids différents un caractère international dû à leur seule contremarque.

Il existe d'autres contremarques célèbres dont celles de la famille d'Este à la Renaissance qui contremarquait d'un petit

aigle aux ailes éployées les monnaies rentrant dans sa collection.

COQ
n.m.

C'est l'animal totem de la ville de Dikaia, en Thrace (Pozzi : 1061).
On le trouve aussi à Himère (Pozzi : 448) et à Carystos (Pozzi : 1469).

CORE-PERSEPHONE
n.p.

Déesse grecque, reine des enfers et du printemps. Elle fut enlevée par Hadès et prit le nom de Perséphone. Sa mère Déméter eut un compromis avec les dieux pour la voir réapparaître la moitié de l'année. Au printemps elle réapparaît sous le nom de Coré.
Voir Perséphone.

CORINTHE
n.p.

Alliée de Sparte pendant la guerre du Péloponnèse (431 av. J.-C.), elle combat contre elle, aux côtés d'Athènes, Thèbes et Argos, pendant la guerre dite "de Corinthe" (395-387 av. J.C.).
C'est une cité très commerciale qui eut de nombreuses colonies ayant frappé à son type, comme les "Poulains de Corinthe", parce que le motif de l'avers est un Pégase. (Voir Leucas, Syracuse, etc.).

CORNE D'ABONDANCE
n.f.

C'est la corne qui fut donnée par Zeus à sa nourrice, la chèvre Amalthée, et qui avait la vertu de se remplir de tous les fruits qu'Amalthée pouvait souhaiter. La corne d'abondance apparaît surtout au revers des monnaies de Syrie et d'Égypte. En monogramme, on la trouve souvent sur les monnaies d'Italie du sud, Naples, Tarente, etc.
D'une façon générale, elle apparaît dans tout le bassin méditerranéen.

CORYMBE
n.m.

C'est le bouquet de baies de lierre qui ornait généralement les couronnes de Dionysos ou de ses suivants (voir monnaies de Pantikapée, Pozzi : 1150).

COURONNE
n.f.

A presque chaque dieu grec est attribuée une couronne différente : à Dionysos, le pampre ; à Apollon, le laurier ; à Déméter, les épis de blé ; à Héraclès, le peuplier, etc. Ainsi, tout au long du monnayage grec, on reconnaît souvent les dieux à leurs couronnes. Les couronnes apparaissent aussi

sur les monnaies grecques pour entourer un tableau (au revers) ou une légende.

En monogramme ou tenue par Niké, la couronne symbolise alors la victoire, soit remportée au cours de jeux, soit remportée dans la guerre (terre ou mer). Par exemple, les statères de Corinthe avec le casque d'Athéna couronnée commémorent la victoire de Chéronée ; il en est de même pour les tétradrachmes d'Athènes qui, après 490 av. J.-C., (victoire de Marathon) portèrent, en souvenir sur le casque d'Athéna, une couronne de lauriers (Pozzi : 1538, etc.).

COUVRE NUQUE

n.m.

Sur les monnaies de Vélie, Athéna porte le casque phrygien. L'on trouve parfois une lettre (signature ?) sur le couvre nuque (Pozzi : 263, 264).

CRABE

n.m.

Sur les monnaies, le crabe est, avec l'aigle, l'animal totem d'Agrigente.

Pour certains, il représenterait le symbole de la Terre opposé à celui du Ciel (l'aigle).

On trouve aussi le crabe sur des monnaies d'argent de Cos.

CRATERE

n.m.

C'est un récipient à large orifice et de grande capacité contenant, en principe un mélange de vin et d'eau.

On le retrouve sur les monnaies de Thasos, Mendé et également sur celles de Béotie.

CRESEIDES

n.f.

Ce sont les monnaies d'or, d'argent et d'électrum frappées à partir du règne de Crésus.

Elles présentent un couple formé par un lion et un taureau (Pozzi : 2724 et s.).

CRESUS (de 560 à 546 av. JC.)

n.p.

Dernier roi de Lydie. Il imposa son protectorat aux cités grecques de l'Asie mineure et se posa, par sa politique d'hellénisation, comme le souverain de tous les Grecs d'Asie ; ses magnificences qui lui valurent l'amitié admirative des Grecs, étaient favorisées par les richesses de son royaume, en particulier, ses mines d'or.

Crésus forme contre Cyrus II le Grand une coalition avec Babylone, l'Égypte et Sparte mais il est battu en 547 (ou 546) av. J.-C. et son royaume passe sous la domination perse.

Crésus est réputé être le premier souverain à avoir séparé l'or de l'argent dans son monnayage (Pozzi : 2724 et 2732).

CRIMINOS

n.p.

voir Dieu Fleuve.

CRISTALLISATION

n.f.

Une monnaie d'argent, suivant son aloi, se cristallise sous des influences extérieures.

Ces cristallisations peuvent provenir de la marque du temps (la monnaie ayant été retrouvée dans la mer, par exemple, est prête à s'effriter ou à se casser au moindre choc).

D'autres fois, elles peuvent être, sur des monnaies fausses, le résultat de procédés chimiques destinés à masquer des défauts que le faussaire ne parvenait pas à dissimuler. (cf le livre de Ravel, "Falsifications", réimprimé en 1980 par Obol International, à Chicago).

CROCODILE

n.m.

Apparaît sur les monnaies de Juba II et de Cléopâtre (Pozzi : 3330).

Le crocodile représente, comme sur les monnaies romaines, le Nil et l'Egypte en général. En effet Juba II avait épousé Cléopâtre, fille de Ptolémée d'Egypte, et l'on retrouve des allusions aux cultes égyptiens dans le monnayage de Juba. Il se peut aussi que le crocodile fasse allusion à Sebek ou Sevek, le Saturne des Egyptiens auquel cet animal était consacré ; d'ailleurs sur une monnaie frappée à Alexandrie, sous Adrien, on voit un dieu caractérisé par les attributs de Saturne et tenant un crocodile sur la main.

CROIX GAMMEE voir TETRASKELE

n.f.

Voir TETRASKELE et SVASTIKA

CUIR

n.m.

Le cuir servira à Lacédémone ou à Carthage comme flan monétaire. Ces émissions de nécessité ne nous sont pas parvenues.

Seuls certains auteurs, comme Sénèque ou Eschine le Socratique, nous rapportent l'existence de ce monnayage qui est un peu l'ancêtre de nos billets modernes.

CYBELE

n.p.

Elle apparaît sur une monnaie de Proconnésos (Pozzi : 2263). Elle est souvent appelée la mère des Dieux ou la "Grande Mère" et apparaît la tête couronnée de tours, accompagnée de lions.

CYDON

n.p.

C'est l'archer de Cydonia (Pozzi : 1972).
cf. Archer.

CYLIX

n.m.

Sorte de vase à deux anses que l'on trouve sur une monnaie d'Abydos (Pozzi : 2264) ; c'est une coupe à boire.

CYME

n.p.

voir Nymphé

CYRENE

n.p.

voir Nymphé.

CYRUS II LE GRAND

n.p.

Roi achéménide, fils de Cambyse 1^{er}, fondateur de l'Empire Perse. (V. 556-530 av. J.-C.).

A sa mort, l'Empire Perse était le plus grand empire que l'Antiquité eut connu.

Il est réputé pour avoir gracié Crésus qui, sur le bûcher, lui répondait que l'on ne pouvait juger le bonheur ou la fortune d'un homme que le jour de sa mort.

CYRUS LE JEUNE

n.p.

Prince Achéménide, fils de Darios II. Il se révolta contre son frère Artaxerxès II Mnémon. Il fut vaincu et tué à Cunaxa.

CYZIQUE

Ville de Phrygie, fondée par des colons de Milet en 675 av. J.-C. Ville réputée pour ses émissions d'électrum (le statère de 16 grs et ses divisions) et ses monnaies d'argent (le tétradrachme de 14 grs). Ses colons ont sans doute profité de la défaite des Athéniens en Sicile pour prendre la suprématie de la monnaie d'électrum, en associant à l'emblème de Cyzique représenté par "le thon", l'emblème d'autres villes où circulaient ces monnaies.

Ce riche monnayage d'électrum finit à l'époque de Philippe II de Macédoine.

Grâce à l'alliage et au poids de ces "Cyzicènes", Cyzique gagnait plus de 40% sur ses échanges avec d'autres monnaies.

DAGON (ou Triton)

n.p.

C'est un dieu agraire chez les Phéniciens ; il est aussi souvent confondu avec Triton (Pozzi : 3040).

DATTIER

n.m.

C'est une espèce de palmier que l'on trouve dans le nord de l'Afrique et au Moyen-Orient. Les dattes sont groupées en régime. Sa représentation figure sur une monnaie de Carthage (Pozzi : 3290).

DAUPHIN

n.m.

C'est avant tout un symbole d'éternité. On le retrouve sur beaucoup de monnaies des colonies grecques, car il était honoré comme dieu des vents, de la mer, de la navigation, protecteur des matelots et des naufragés. Voir Taras et les monnaies de Tarente. Voir également les dauphins faisant la ronde autour des portraits de Syracuse, etc.

DECADRACHME

n.m.

Une monnaie qui vaut 10 drachmes.

DEME

n.m.

Subdivision territoriale surtout à Athènes.

DEMETER

n.p.

Déesse grecque de la fertilité, divinisation de la terre nourricière, dont le sanctuaire le plus important était à Eleusis. Elle est la fille de Cronos et de Rhéa, et la soeur de Zeus. Son culte, à caractère mystique et initiatique, lui associait sa fille Perséphone. Voir Pozzi : 187 Métafonte, 1134 Bysance, 1259 Thèbes, 1724 Corinthe, 2056 Syros, 2335 Lesbos.

DEMETRIUS I POLIORCETE

n.p.

" Le preneur de villes ". 336-282 av. J.-C.

DESPOINA

n.p.

Sa tête apparaît sur les monnaies fédérale d'Arcadie (Pozzi : 1918).

DIADEME

n.m.

Bandeau qui, dans l'Antiquité, était l'insigne de la royauté. C'était, en général, un large bandeau blanc qui enserrait la tête et se nouait par derrière. On le trouve représenté, par exemple, sur les monnaies d'Égypte (Pozzi : 3119 et s.). C'est un des emblèmes de la souveraineté.

DIADOQUE

n.m.

Titre donné aux généraux qui se disputèrent l'Empire d'Alexandre après sa mort (323 ap. J.-C.).

DICTYNNA

C'est l'épithète de la nymphe BRITOMARTIS, "la fille au filet", voir Britomartis (Pozzi : 1972).

DIDRACHME

n.m.

Le didrachme vaut 2 drachmes. C'est l'équivalent du statère.

DIEU-FLEUVE

Sur leurs monnaies, les Grecs honoraient les dieux de leurs fleuves.

Ces dieux-fleuves apparaissent, sous des formes variées : par exemple, à Sélinonte, il est cornu (Hypsas, Pozzi : 544 ou Selinos, Pozzi : 539) ; à Géla, il se présente sous la forme d'un taureau androcéphale (Pozzi : 439), etc. Voir Pozzi : Hipparris 403, Anémanos 406 et 420, Géla 430 et 431, Sélinos 539 et 540, Criminos en chien 516 et 531 (Jeune Chasseur).

DILITRON

n.m.

Le dilitron vaut 2 litrae.

DIOBOLE

n.f.

La diobole vaut 2 oboles.

DIOMEDE

n.f.

Il fut un compagnon d'Ulysse. On lui attribuait toute une série de fondations dans l'Italie méridionale. Il apparaît sur une monnaie d'Argos (Pozzi : 1898).

DIONE

n.p.

Dioné, selon une tradition, aurait donné naissance à Aphrodite.

On la trouve sur les monnaies de Pyrrhus (Pozzi : 1287), de la confédération Epirote (Pozzi : 1293) et à Corcyre (Pozzi : 1314).

DIONYSOS (BACCHUS)

n.p.

C'est le dieu de la vigne, du vin et de l'inspiration. Il fut l'époux d'Ariane qu'il connut à Naxos (où elle était délaissée par Thésée). Les silènes, les bacchantes et les satyres l'accompagnaient dans ses voyages. On le retrouve sur les monnaies de Métaponte (Pozzi : 171), Naxos (Pozzi : 502 et

505), Maronée (Pozzi : 1054), Abdère (Pozzi : 1081), Thasos (Pozzi : 1120), Lamia (Pozzi : 1204), Corcyre (Pozzi : 1312), Tanagra (Pozzi : 1420), Corinthe (Pozzi : 1689), Sybrita (Pozzi : 2010), Myconos (Pozzi : 2042), Héraclée (Pozzi : 2146), Myndos (Pozzi : 2613), Nagidos (Pozzi : 2827 et 2830) et avec le nom de Pogon à Sybrita (Pozzi : 2008).

DIOSCURES

n.p.

Les Dioscures sont "les fils de Zeus" et de Lédà. Ils participèrent à l'expédition des Argonautes, ils symbolisent l'amitié et l'équivalent, de nos jours, de l'équitation. Ils apparaissent tous à cheval et l'on voit uniquement leurs casques. Voir leurs représentations à Cortinium - Aesernia (Pozzi : 55), à Tarente (Pozzi : 133), à Lacédémone, dont ils seraient originaires, (Pozzi : 1894), à Ténédos (Pozzi : 2289), à Lebedos (Pozzi : 2331), en Syrie (Pozzi : 2977, 2996), à Tripoli (Pozzi : 3064) et pour Eucratides (Pozzi : 3149).

DIOTA

n.m.

Ce mot est employé pour tout vase à deux anses -voir par exemple les monnaies de Thèbes (Pozzi : 1411) et de Myrhina (Pozzi : 2306)-.

DISCOBOLE

n.m.

C'est l'athlète qui lançait le disque. On le trouve sur la monnaie de Cos où il est nu (Pozzi : 2648).

DISTATÈRE

n.m.

Le distatère vaut 2 statères.

DIVISIONNAIRE (MONNAIE)

adj.

Une monnaie divisionnaire est une monnaie qui représente la division de l'unité monétaire. (cf. Drachme, Statère, Litra etc.)

DODECADRACHME

n.m.

Le dodécadrachme est l'une des plus lourdes monnaies d'argent.

Il vaut 12 drachmes.

Ce nom s'applique également à des monnaies d'or.

DRACHME

n.f.

La drachme est le poids unitaire des monnaies d'argent et des monnaies d'or utilisé dans certaines villes.

En grec une drachme signifie une "poignée". Cette étymologie rappelle qu'à l'origine on utilisait des tiges de fer ou des broches comme monnaies.

EGIDE
n.f.

Dans la mythologie, c'est le bouclier de Zeus et d'Athéna. A l'origine, c'était un manteau en peau de chèvre. Ce manteau devint bientôt une cuirasse élégante souvent décorée, au centre, d'une tête de Gorgone.

Le sens de "bouclier" vient peut être du fait qu'on utilisait ce manteau pour se défendre. Cependant, lorsqu'on regarde au revers d'un tétradrachme de Lysimaque le bouclier que tient Athéna, on distingue, au centre, une sorte de tête de Gorgone (Pozzi : 1170).

Ainsi, en numismatique, "égide" peut avoir le sens de "bouclier" (Pozzi : 1695, 3255, 970).

ELECTRUM
n.m.

A l'origine, l'électrum est un alliage naturel d'or et d'argent ; mais, très vite, il devient artificiel.

Friedrich Bodenstedt, dans son ouvrage "Phokaisches Elektron-Gald 600-326 v. Chr." résume de façon magistrale les résultats de ses recherches sur les monnaies d'électrum. Phocée a choisi, dès la première moitié du VI^e s. av. J.-C., un alliage d'environ 56% d'or, 38% d'argent et 6% de cuivre pour la frappe de ses premières Hectés (= 1/6 de statère).

ELEPHANT
n.m.

Dans la numismatique on distingue deux sortes d'éléphants : L'ELAPHAS INDICUS : éléphant indien, de taille gigantesque, il a de petites oreilles. (Voir les monnaies de Séleucus - Pozzi : 2918 et ss).

L'ELEPHAS CAPENSIS (de Gafsa) : petit de taille, il avait des oreilles très longues. (Voir les monnaies de Juba II de Maurétanie, Pozzi : 3320 ou celles de Jugurtha, Pozzi : 3316).

ELEUSIS
n.p.

Ville de Grèce (Attique), au N.O. d'Athènes. Célèbre pour ses "mystères" et son culte pour Déméter. On rencontre des monnaies de bronze pour cette ville.

ELIS ET OLYMPIE
n.p.

Les Jeux Olympiques furent l'un des principaux liens qui unirent les Grecs entre eux ; ils constituèrent la patrie grecque, en dépit de toutes les guerres intestines, à tel point que la grande divinité d'Olympie, Zeus, fut reconnu comme le père des dieux, le puissant protecteur de toute la race hellénique, le roi de l'Olympe.

Comme dans la plupart des villes du Péloponnèse, le système de taille adopté pour les monnaies de l'Elide est le système éginétique. On n'y trouve que quatre divisions : le statère 12,30g, l'hémistatère ou la drachme 5,82g, l'hémidrachme ou la triobole 2,91g et l'obole 1g.

Zeus est le dieu qui lance la foudre. Ainsi le foudre, sous des aspects multiples, est-il l'un des types ordinaires des monnaies d'Elis. L'aigle, triomphant du serpent, se rapporte aussi à la même idée : c'est l'oiseau de Zeus victorieux symbolisant la lutte dans les jeux.

EMISSION

n.f.

En numismatique, les savants, pour une série d'une même ville ou d'un même règne, observent des émissions différentes.

Par exemple, il existe un tétradrachme de Persée qui pèse 15 g. et que l'on attribue à une première émission.

Lorsque Persée reprendra l'étalon attique, on parlera de seconde émission (Pozzi : 980).

EPERON (de navire)

n.m.

C'est la partie saillante à l'avant de la proue du navire. On le retrouve au revers d'une monnaie d'Alexandre Bala (Pozzi : 2981).

EPHEBE

n.m.

Ce sont les jeunes gens qui ont atteint l'âge de la préparation militaire (19 à 20 ans).

On trouve les éphèbes, par exemple, sur les monnaies de Tarente : ils sont représentés, nus, sur un cheval (Pozzi : 126 et ss).

EPHESE

n.p.

Ville grecque d'Ionie, fondée v. 1000 av. J.-C. Dès le VIII^e s. av. J.-C., elle fut l'un des grands centres commerciaux et financiers de la côte d'Asie mineure. Des monnaies trouvées à Ephèse par Hogarth en 1904 et 1905 furent étudiées par E.S.G. Robinson dans une parution JHS 71 (1951) : "The coins from the Ephesian Artemision". Cette étude a remis en question l'existence des premières monnaies au temps du roi de Lydie Ardys (652-615 av. J.-C.)

EPHORE

n.m.

Nom donné aux cinq magistrats élus chaque année à Sparte. Ces magistrats exerçaient un contrôle absolu sur tous, y compris sur les rois.

EPIPHANE

adj.

Titre de roi.

ex : Antiochus IV Epiphane = Antiochus IV, celui qui se manifeste.

Un dieu épiphane est un dieu qui se manifeste.

EPISEME

n.m.

C'est le dessus d'un objet. Un trident se trouve sur "l'épissime" d'un bouclier macédonien. Il est au centre le plus rebondi du bouclier (Pozzi : 1377, 1422, 1425, etc.).

EPLOYE, EE.

adj.

Veut dire déployé. L'aigle éployé est représenté sur les monnaies de Crotonne avec les ailes étendues (Pozzi : 290, 301).

EPONYME

adj.

Héros qui donne son nom à une ville. Par exemple Taras est l'héros éponyme de Tarente.

EROS

n.p.

C'est le dieu de l'amour, fils d'Arès et d'Aphrodite. Il est surtout connu pour avoir cédé à la beauté de Psyché alors que d'habitude c'est lui qui frappe les coeurs de ses flèches.

On le voit nu sur une monnaie de Nagidos, debout (Pozzi : 2830) ou volant (Pozzi : 2831).

ERYTHROS

n.p.

Héros de la ville d'Erythrées, il apparaît sur les monnaies de cette ville (Pozzi : 2441).

ETHNIE

n.f.

C'est le nom d'un peuple ou d'un groupe de personnes.

EUBOIA

n.p.

Voir Nymphe.
Voir Pozzi : 1495.

EUROPE

n.p.

Voir Nymphe.
Voir Pozzi : 1976 à 1981.

EVERGETE

n.m.

Le titre "d'évergète" était décerné, par un décret public, aux bienfaiteurs de l'Etat.

Ptolémée III prit le titre d'Evergète (le bienfaisant) : Pozzi : 3247. Il fut imité par Ptolémée VII que l'on nomme Evergète II, soit le second bienfaiteur de l'Egypte.

EXERGUE

n.m.

L'exergue est la surface située sous la ligne de sol, sur une monnaie où l'on peut voir des trophées (comme sur les décadrachmes de Syracuse, Pozzi : 609), une légende, des animaux, etc.

D'une façon générale, l'exergue est l'espace réservé sur une médaille pour y graver une date, une devise ; c'est aussi l'inscription elle-même.

L'exergue correspond à la partie inférieure du champ de la monnaie.

FAON

n.m.

C'est le petit du cerf, avec la biche, la daine, ou la chevrette. Il apparaît sur une monnaie du Pont de Pharnace 1er (Pozzi : 2090).

FAUSSES MONNAIES

voir chapitre : "Monnaies Faussees".

FIGUIER

n.m.

La feuille de figuier est l'emblème archaïque de la ville de Camiros de Rhodes.

FISCUS

n.m.

C'est de ce mot latin que vient le français FISC.

C'est un coffret rond (espèce de panier) muni d'une poignée. Ce coffret était destiné à contenir l'argent des impôts. Le fiscus apparaît sur les monnaies de Macédoine pendant la domination romaine (Pozzi : 1002).

FLAN

n.m.

Pastille de métal pesant un poids défini sur laquelle on frappe les empreintes gravées sur les coins.

Un flan peut être globulaire, irrégulier, éclaté, fêlé, etc.

Il peut avoir été coulé dans des moules de terre, avoir été ciselé, martelé, aplati au marteau avant d'être frappé, etc.

Il est intéressant de connaître la préparation des flans qui, suivant les époques et les régions, changea souvent. Cela permet de détecter les faux.

FLEAU

n.m.

Sa représentation figure sur une monnaie de Tyr (Pozzi : 3066) ; c'est un instrument qui sert à battre les céréales.

FLEUR

n.f.

Il y a de nombreuses fleurs sur les monnaies grecques.

La fleur de chardon, à Agrigente (Pozzi : 379).

La fleur d'acanthé (Pozzi : 717).

La fleur de lotus ou lotiforme pour Alexandre Ier (Pozzi : 823) et autres monnaies, sans doute celles de Macédoine (Pozzi : 2067) accompagnant le sphinx de Chios (Pozzi : 2527).

La fleur de Balaustion sur une monnaie de Mégiste (Pozzi : 2662).

Le silphium peut aussi être présenté en fleur, etc.

FLEUVE

n.m.

voir Dieu Fleuve.

FOUDRE

n.m.

Faisceau de traits en zigzag, attribut de Zeus.
(Pozzi : 2831 Elis).

FOURREE (monnaie)

adj.

Babelon, en page 633 de son *Traité*, définit ainsi les monnaies fourrées : "des pièces qui se composent d'un flan de métal de peu de valeur (cuivre, fer, plomb ou étain) formant l'âme et revêtu, dans toutes ses parties, d'une mince feuille d'argent, plus rarement d'or. Ame et enveloppe ont été soumises en même temps à la frappe."

FRAI

n.m.

Perte de poids d'une monnaie, due à l'usure de circulation ou au nettoyage.

FRAPPE (de la monnaie)

n.f.

Fraper une monnaie, c'est imprimer au flan l'empreinte gravée, en négatif, sur un coin ou deux.

On place le flan (chauffé ou non : personne ne peut, à ce jour, affirmer qu'il l'était) entre le coin qui est sur l'enclume dit "coin d'avvers" et le coin mobile, dit "coin de revers", puis on frappe un coup de marteau. Il arrive qu'on frappe deux coups mal superposés, en ce cas la monnaie peut être "tréflée".

Une frappe est dite incuse lorsque le coin est gravé en positif.

FRONDEUR

n.m.

Soldat armé d'une fronde.

Les frondeurs d'Aspendos, en Pamphylie, étaient très réputés, comme en témoigne leur représentation gravée sur les statères d'argent de cette ville (Pozzi : 2784, 2785).

GELA

n.p.

Ville de Sicile au monnayage abondant dont le Corpus fut établi par G. Kenneth Jenkins, *The Coinage of Gela*, Walter de Gruyter, Berlin 1970.

GELAS

n.p.

voir Dieu Fleuve.

GELON

n.p.

Il succéda à Hippocrate qu'il servait comme général de cavalerie dans la ville de Géla.
Il fut l'époux de Démarète, fille du tyran d'Agrigente et fut tyran de Syracuse en 485 av. J.-C.
Son monnayage est abondant surtout pour les tétradrachmes d'argent que l'on ne trouve cependant pas souvent en état exceptionnel.

GERBOISE

n.f.

C'est le nom d'un rongeur mammifère qui possède de longues pattes postérieures. On le trouve sur des monnaies en or de Cyrène (Pozzi : 3273).

GLAND

n.m.

Le gland apparaît sur les monnaies de Mantinée comme motif principal (Pozzi : 1943, 1944).
Les balles de fronde de la même forme portent le même nom en latin (Glans) mais ce gland rappelle plutôt les sauvages qui habitaient ces régions ("Les mangeurs de glands", Hérodote I, 66).

GLAUCOS

n.p.

Glaucos, fils de Minos et de Pasiphae, apparaît sur les monnaies d'Itanos (Pozzi : 1985).

GORGONE

n.f.

Monstre dont la tête était entourée de serpents et ornée de défenses de sanglier.

GORGONES

n.f.plur.

Dans la mythologie grecque, ce sont des monstres ailés au corps de femme et à la chevelure faite de serpents. Elles étaient trois soeurs : Sthéno, Euryale et Méduse, dont le regard changeait en pierre ceux sur qui il se fixait.
Elles apparaissent surtout sur les monnaies archaïques.

Populonia (Pozzi : 38), Motya (Pozzi : 499), Ségeste (Pozzi : 532), Mendé (Pozzi : 674), Apollonia Pontica (Pozzi : 1140), Coronée (Pozzi : 1372), Erétrie (Pozzi : 1485), Corinthe (Pozzi : 1728), Leucas (Pozzi : 1778), ateliers incertains : Colonies de Corinthe (Pozzi : 1783), Tégée (Pozzi : 1957), Mélos (Pozzi : 2036), Incertain des îles (Pozzi : 2068), Parion (Pozzi : 2239), Lesbos (Pozzi : 2308 et 2314), Méthymna (Pozzi : 2339), Selgé (Pozzi : 2804), Tarse (Pozzi : 2841), rois de Cappadoce (Pozzi : 2905).

GORYTE

n.m.

C'est un carquois ou aussi un arc dans son étui (Pozzi : 2447 pour Erythrées).

GRAFFITI

n.m.plur.

Inscriptions ou dessins gravés sur le flan ou la tranche d'une monnaie.

Les graffiti sont postérieurs à la frappe.

GRANDE GRECE

voir Grèce d'Occident ; en numismatique, c'est l'Italie du sud, la Sicile et les îles proches.

GRAVEUR

n.m.

Le graveur est l'artiste qui grave les coins permettant d'imprimer au flan monétaire un sujet.

Il gravait en creux et l'on pense aujourd'hui qu'il avait une sorte de vue "déformée" : cette vision particulière lui faisait percevoir l'objet "gros" comme le font apparaître, de nos jours, nos loupes modernes.

GRECE D'ASIE

Frange d'îles et de terres peuplées de cités grecques, sur la côte orientale de la mer Egée. Ces régions bordent l'Asie mineure, c'est-à-dire la Turquie actuelle.

GRECE D'OCCIDENT

Nom donné à l'ensemble des territoires de l'Italie du sud et de la Sicile colonisés par les Grecs à partir du VIII^e s. av. J.-C. ; à la suite de l'historien Polybe, on les désigne aussi du nom de Grande Grèce.

GRENOUILLE

n.f.

C'est l'animal emblématique de l'île de Sériphos dans les Cyclades (Pozzi : 2051).

GRIFFON

n.m.

C'est un animal fabuleux représenté avec le corps et les pattes d'un lion, surmonté de la tête et des ailes d'un aigle. Cet animal était le symbole de la vigilance. On le trouve sur les monnaies d'Abdère (Pozzi : 1074) et de Téos (Pozzi : 2519). Voir Pozzi : Métoponte 189, Vélia 246, Abdère 1063, Cyzique 2192, Myrhina ornant le casque d'Athéna 2305, Phocée 2499, Téos 2516.

GRUE

n.f.

Animal de Déméter, déesse grecque de la terre cultivée, on trouve la grue, par exemple, au revers du didrachme de Sélinonte, près du Dieu Fleuve et d'une feuille de sélinos (Pozzi : 544). Sur un tétradrachme d'Euménés, on la trouve à l'avant, entre les jambes des chevaux (Pozzi : 602), elle est alors associée à une nymphe des eaux, Aréthuse.

GYGES (v. 687-652 av. JC.)

n.p.

Roi de Lydie, fondateur de la dynastie des Mermnades.

HARPE

n.f.

voir Lyre.

HARPYES

n.f.plur.

Ce sont des génies ailés, "ravisseurs" d'enfants et d'âmes. Il en apparaît une sur une monnaie de Cyzique (Pozzi : 2168).

HECATE

n.p.

Déesse apparentée à Artémis. Elle répand sur tous les hommes sa bienveillance accordant les grâces qu'on lui demande. Elle devint vite aussi la déesse de la magie et des enchantements. Elle est liée au monde des ombres et de la nuit et apparaît souvent avec une torche comme sur la monnaie de Stratonice (Pozzi : 2617).

HECTE

n.f.

C'est une monnaie frappée en Asie mineure. En électrum ou en argent, l'hecté valait 1/6 de statère.

HELICON

n.p.

Montagne de la Grèce en Béotie, sanctuaire d'Apollon et des Muses.

HELIOS

n.p.

Dieu soleil d'une grande beauté. Il parcourt le ciel précédé le matin par le char de l'Aurore et se couche le soir dans l'Océan où ses chevaux se baignent.

Il apparaît à Dyrrachium (Pozzi : 1273), en contremarque sur une monnaie de Sinope (Pozzi : 2118), à Cyzique sur un stathère d'électrum (Pozzi : 2184 - à mon sens l'un des plus beaux motifs de Cyzique-), à Cnide (Pozzi : 2600), à Mégiste (Pozzi : 2662) et enfin comme type principal des monnaies de Rhodes (Pozzi : 2676 et ss).

HELLENISTIQUE (PERIODE)

adj.

La période hellénistique se situe après la période classique. Elle commence au règne d'Alexandre III de Macédoine (336-324 av. J.-C.) et se continue après les règnes de ses diadoques.

HEMIDRACHME

n.f.

C'est l'équivalent en poids de la moitié d'une drachme.

HEMILITRAE (OU HEMILITRA)

n.m.

C'est l'équivalent en poids de la moitié d'une litra (soit d'argent, soit d'or).

HEMILITRON

n.m.

C'est la moitié d'une litra de bronze.

HEMIOBOLE

n.f.

C'est l'équivalent en poids d'une demi-obole.

HERA (Junon)

n.p.

C'est la soeur et l'épouse de Zeus, déesse protectrice des foyers.

On retient surtout sa jalousie et ses colères envers Zeus et ses amantes.

Elle apparaît sur les monnaies de Fensernia (Pozzi : 73), à Crotona (Pozzi : 304), à Platée (Pozzi : 1389), à Elis et Olympie (Pozzi : 1845), à Argos (Pozzi : 1897 et ss), à Cromna (Pozzi : 2108) et à Samos (Pozzi : 2560).

HERACLEE

n.p.

Nom de plusieurs villes de l'Antiquité.

Les plus importantes sont : Héraclée du Pont et Héraclée en Lucanie.

Pour les monnaies, Héraclée du Latmum est réputée pour ses "tétradrachmes stéphanéphores".

HERACLES (HERCULE)

n.p.

L'un des dieux les plus célèbres de la mythologie et de la numismatique grecque, il est connu pour ses "Douze Travaux" que l'on retrouve parfois décrits sur les monnaies. Ses attributs sont : la massue taillée par lui lors de son premier travail, la peau de lion de Némée, l'Hydre de Lerne, le taureau de Crète, le chien Cerbère, les pommes d'or des Hespérides. On le retrouve aussi, enfant, sur les monnaies de Thèbes par exemple, étranglant les serpents qu'Héra avait déposés dans son berceau.

On le retrouve sur les monnaies de : (Pozzi) Populonia 40, Naples 98, Héraclée 147, Crotonne 303, Camarina 399, Sélinonte 544, Syracuse 665, Philippes 811, Royaume de Macédoine 832, Macédoine sous domination romaine 1006, Dicaea 1058, Thasos 1120, Oeta 1232, Etolie 1324, Tanagra 1415, Carystos 1466, Chersonésos 1965, Phaestos 1994, Héraclée de Bithynie 2132, Cyzique 2185, Pergame 2247, Ionie 2373, Héraclée du latmum 2452, Tabae 2620, Selgé 2806, Mallos 2825, Citium 2879, Salamine 2891, Rois de Syrie 1913, Rois des Parthes 3103, Dynastie sassanide 3142, Libye 3289, Carthage 3303, Juba II 3325.

HERMES

n.p.

Dieu grec que les Latins ont assimilé à Mercure.

Fils de Zeus et de Maia, il est le messager et l'interprète des dieux ; il protège le commerce, les marchands, les voyageurs, mais également les voleurs et les médecins.

On le trouve sur les monnaies de Populonia (Pozzi : 43), Aenos (Pozzi : 1010 et ss), Abdère (Pozzi : 1078), Lysimaque (Pozzi : 1172), Corinthe (Pozzi : 1699), Leucas (Pozzi : 1774), Héraea (Pozzi : 1938), Phaestos (Pozzi : 1993), Sybrita (Pozzi : 2008), Lesbos (Pozzi : 2326).

HESPERIDES (arbre des)

n.p.

Les Hespérides étaient des nymphes qui possédaient un jardin dont les pommiers étaient couverts de pommes en or qui donnaient l'immortalité. On trouve la représentation de cet arbre sur des monnaies de Phaestos en Crète (Pozzi : 1994) associée à Héraclès rappelant ainsi l'un de ses "travaux".

HIERAX

n.p.

Hierax signifie " faucon ". Antiochus Hiérax fut le frère de Séleucus II, roi de Syrie de 241 à 226 av. J.-C.

HIERON II

n.p.

Roi de Syracuse, (274-215 av. J.-C.), au monnayage abondant et magnifique. Philistis fut son épouse.

HIMATION

n.m.

Signifie en grec "vêtement".
 Dans l'Antiquité, manteau que les Grecs des deux sexes drapaient de diverses façons. Il était sans manche.
 Egalement sorte de tunique servant aux prêtres et utilisée dans la présentation de sacrifices aux dieux.
 Pour sa représentation monétaire voir Pozzi : 541 sur un tétradrachme de Sélinonte.

HIMERA

n.p.

voir Nymphé.

HIMERE

Ancienne ville de Sicile, sur la mer Tyrrhénienne, à l'embouchure du fleuve Himéra.

HIPPARIS (Fleuve)

voir Dieu Fleuve.
 voir Pozzi : 403.

HIPPOCAMPE

n.m.

Représenté comme un animal fabuleux, moitié cheval, moitié poisson : il avait un buste et une tête de cheval, son corps se terminait en queue de poisson.
 On le retrouve sur les monnaies archaïques de Tarente (Pozzi : 113) ou sur les monnaies de Tyr (Pozzi : 3066).
 Il orne souvent le bouclier de Taras chevauchant le dauphin.
 voir Pozzi : 112, 120, 133, 182, 228, 194, 3066, 3040.

HISTIAEA

n.p.

voir Nymphé.
 voir Pozzi : 1503.

HOMERE

n.p.

Il apparaît sur une petite monnaie de Smyrne (Pozzi : 2515).
 Il apparaît également sur une monnaie en argent des Cyclades de Ios (voir Head p. 486 et vente Monaco 13 Avril 1985 n° 214).

HOMONOIA (Concordia)

Signifie en Grec Concorde.
Personnification de la Concorde.
On la trouve au revers d'une monnaie de Tabae (Pozzi : 2623).

HOPLITE

n.m.

Fantassin pesamment armé.
Homme d'infanterie lourde, portant le casque, la cuirasse sur la tunique rouge, un ceinturon protecteur et des jambières (cnémides) ; il est armé d'un bouclier, d'une épée suspendue à un baudrier et d'une lance de 2 mètres environ ; il est accompagné d'un valet porteur de ses armes et de trois jours de vivres (Pozzi : 2841).

HYBRIDES (MONNAIES)

adj.

Les monnaies hybrides sont des pièces dont le droit et le revers devaient appartenir à deux monnaies distinctes.
En ce qui concerne les monnaies grecques, il s'agit, en général, de monnaies fausses : les faussaires, par ignorance de la numismatique, ont associé deux coins qui n'allaient pas ensemble.
En ce qui concerne les monnaies celtes et romaines, ces erreurs de manipulation de l'ouvrier étaient assez courantes.

HYDRE DE LERNE

n.f.

Monstre fabuleux qui ravageait l'Argolide et particulièrement les marais de Lerne. Née de Thyphon et d'Echidna, l'hydre est représentée comme un serpent à plusieurs têtes. Obligé de la tuer (dans les Douze Travaux) Héraclès constate que chaque tête coupée repousse immédiatement ; il doit alors utiliser des flèches enflammées ou faire brûler chaque blessure par son neveu Iolaos.
Ce combat fameux constitue le motif d'une pièce de Phaestos (Babelon : Traité III -Planche CCLVII-1 ou Delepierre n° 2417 ou 2418).
Héraclès se servit du sang du monstre pour empoisonner ses flèches.

HYDRIE

n.f.

C'est un vase à eau que l'on retrouve sur les monnaies de Térina (Pozzi : 342, 344).

HYGIEIA (HYGIE)

n.p.

Signifie en grec santé.
Son nom est écrit sous une tête féminine d'une monnaie de Métaponte (Pozzi : 170).
Elle personnifie la santé ; on la considère comme la fille d'Asclépios.

IN GENERE
adj.

Signifie qu'une monnaie a été frappée par l'ensemble d'une province ou d'un peuple, et non pas seulement par une ville déterminée de cette province ou de ce peuple.
ex : Les monnaies des Thessaliens.

INCUSE
n. et adj. f.

Monnaie principalement d'Italie du sud, où le revers reproduit en creux le type de l'avvers. Pozzi : 270.

IONIENS
n.pl.

Avec les Doriens, les Ioniens peuvent se vanter d'être les premiers Grecs.
Les Athéniens étaient des Ioniens d'Asie mineure ; en revanche, les Lacédémoniens étaient des Doriens.

ISIS
n.p.

Déesse du mariage et de la famille particulièrement adorée par les reines d'Égypte.

Cléopâtre, épouse de Juba II, accentua ce culte en Mauritanie.

Déesse aussi de la lune et de la terre, elle était souvent assimilée à Cérès ou à Déméter.

Sur les monnaies de Juba II, on retrouve le même ornement qu'elle porte sur une foule de monuments égyptiens : un disque avec deux plumes entre deux cornes de vache, auquel sont ajoutés deux épis et parfois un croissant (Pozzi : 3329).
On retrouve Isis sur une monnaie de Ptolémée IV Philopator où elle est couronnée de Lotus à côté de Zeus Sérapis (Pozzi : 3241).

ITANOS
n.p.

C'est l'un des fils d'Amphictyon.

Une ville de Crète porte son nom. Il figure sur certains didrachmes archaïques (Pozzi : 1985).

ITHYPHALLE
n.m.

Dans l'Antiquité, phallus en érection qu'on promenait en procession dans certaines fêtes de Dionysos.

ITHYPHALLIQUE
adj.

On dit de l'âne qu'il est ithyphallique (Pozzi : 768), ainsi que Silène sur les monnaies de Naxos (Pozzi : 506), lorsque leur phallus est gravé sur la monnaie.

Il y a une corrélation entre les types de ces monnaies et le culte que vouaient ces villes à Dionysos.
(Pozzi : 1979 et 1673).

JANIFORME

adj.

C'est une tête comportant deux visages regardant dans deux directions opposées.
On trouve surtout ces deux profils dans le monnayage de Ténédos (Pozzi : 2289) ou de Syracuse (Pozzi : 639).
Parfois il y a une tête féminine et une tête masculine.
Sur une monnaie de Tarse on retrouve une tête d'Athéna Janiforme (Pozzi : 2844).
(Pozzi : 2227, 2231, 2236, 2282)

JANUS

n.p.

L'un des plus anciens dieux de la mythologie romaine.
Il est représenté avec deux visages, l'un regardant vers la droite, l'autre vers la gauche, car il est le gardien des portes, d'où il surveille les entrées et les sorties.
Son temple, à Rome, n'était fermé qu'en temps de paix.

JEUNE FILLE

n.f.

Voir Coré (ou Perséphone), fille de Déméter.

KALATHOS

n.m.

Voir Calathos.

KAUSIA

n.f.

Voir Causia.

KENTRON

n.m.

Signifie en grec "aiguille".
Aiguillon ou bâton qui se termine par une pointe de fer et qui sert à conduire des boeufs, des chevaux ou des esclaves.
Sur les monnaies de Syracuse, l'aurige tient le kentron pour diriger les chevaux (Pozzi : 609).

KERYKEION

n.m.

C'est une variante du caducée.
Voir "Monnaies et Médailles" 1984, n° 30 sur un tétradrachme de Messine, où Niké tient un kérykeion.

KYLIX

n.m.

C'est une coupe que l'on trouve sur une monnaie d'Abdère (Pozzi : 1068). C'est un vase à boire sur un pied élevé.

LABRYS

n.m.

Voir Bipenne.

LABYRINTHE

n.m.

C'est l'emblème des monnaies de Cnossos (Pozzi : 1966).
On le retrouve dans le mythe du Minotaure, Persée et Ariane.

Le labyrinthe apparaît aussi au revers des monnaies de Magnésie du Méandre. Là, rappelant le labyrinthe, il évoque les méandres du fleuve passant par Magnésie (Pozzi : 2460).

LACEDEMONE

n.p.

Voir Sparte.

LAGIDES

n.p.

Dynastie des Ptolémées qui a régné sur l'Égypte hellénistique de 305 à 30 av. J.-C. et dont tous les souverains ont porté le nom.

Elle fut fondée par Ptolémée, fils de Lagos et lieutenant d'Alexandre, qui, après la mort du conquérant, prit le titre de roi sous le nom de Ptolémée 1er Soter ("le Sauveur") et régna de 305 à 283 av. J.-C. ; avec lui commence une politique de prestige qu'accentuera son fils, Ptolémée II Philadelphe.

LAGOBOLON

n.m.

C'est un attribut du Dieu Pan à base de peaux de lièvre, dont il fut d'ailleurs recouvert par Hermès, son père, pour être présenté à Olympie.

Il s'en sert de trophée, on l'appelle aussi le "lagobole".

On le trouve sur les monnaies d'Aenos (Pozzi : 1018) et sur les monnaies d'Abdère (Pozzi : 1079).

C'est en fait un projectile de bois dont se servaient les chasseurs pour la chasse aux lièvres.

LAIE

n.f.

La femelle du sanglier apparaît sur des monnaies d'électrum de Cyzique (Pozzi : 2205) et d'Ionie (Pozzi : 2370).

LAMIA

n.p.

Ville de Grèce, près du golfe de Lamia.

Elle a donné son nom à la "guerre Lamiaque".

LARISSA

n.p.

Ville de Thessalie.

voir Nymphé.

voir Pozzi : 1210.

LAUREE (Tête)

adj.

Tête ornée de laurier.

LAURIER

n.m.

Genre d'arbre de la région méditerranéenne, dont les feuilles persistantes sont utilisées comme condiment.

Le prestige du laurier, dont les feuilles couronnaient les vainqueurs dans la Grèce Antique et à Rome, a fait donner son nom à d'autres plantes méditerranéennes qui lui ressemblent uniquement par la forme fuselée de leurs feuilles. Apollon est couronné de laurier sur les monnaies grecques antiques.

LEONTEE

n.f.

Héraclès est coiffé de la peau de lion, on dit aussi qu'il est vêtu de la léontée. C'est la peau du lion de Nemée qu'il a vaincu lors de l'un de ses travaux célèbres.

LEUCASPIS

n.p.

C'est un prince sicane qui se battit contre Héraclès en Sicile ; il y fut finalement tué. On le retrouve sur une monnaie de Syracuse (Pozzi : 627).

LEUCIPPE

n.p.

Il apparaît sur une monnaie de Métaponte, ville dont il serait le fondateur. (Pozzi : 182, 183, 184).

LEVRETTE

n.f.

C'est la femelle du lévrier. Elle apparaît sur une monnaie rare de Cydonia (Pozzi : 1974).

LEZARD

n.m.

On le trouve auprès d'une oie sur une monnaie de Eion ou en monogramme, derrière la tête d'Athéna à Leucas (Pozzi : 680 et 1770).

LIGUE

n.f.

voir AMPHICTYONIE.

Pour des raisons politiques, certaines cités, rapprochées par un intérêt commun, décidaient de constituer une alliance, qu'on appelait "ligue".

Le monnayage correspondant à la formation de ces ligues est abondant et varié. (Voir par exemple, le monnayage de la ligue achéenne -Sear 3003- ou arcadienne -Sear 2690-.) Ce sont des monnaies qui nous restituent, de la façon la plus précise, le souvenir de ces ligues.

LION
n.m.

C'est avant tout le symbole de la maison royale de Lydie. Crésus offrit à Delphes un lion d'or qui pesait 10 talents, soit plus de 260 kg.

On retrouve la tête de lion sur les monnaies de Lydie (Pozzi : 2469 ou 2726).

La représentation du lion est très répandue dans la numismatique grecque (à Marseille, à Cyzique, Tarse, etc.).

Mais sa représentation la plus impressionnante est peut-être celle des tétradrachmes de Rhégium, sur lesquels figure, de face, le masque de lion qui prend presque un aspect humain. Le lion de "Némée" fut étouffé par Héraclès ; il représente l'un de ses "Douze Travaux" gravé sur les monnaies, par exemple celle d'Héraclée (Pozzi : 147).

LITRA
n.f.

C'est une unité de poids, utilisée surtout en Sicile et en Italie du Sud.

Les litrae sont en bronze, en argent ou en or.

LOCRES EPIZEPHYRIENNE

Signifie : "à l'abri du vent d'ouest"

Cette ville, colonie d'Italie du Sud dans le Bruttium, fut en alliance monétaire avec Corinthe au II^e s. av. J.-C.

LOUP
n.m.

Le loup apparaît sur la drachme d'Argos (Pozzi : 1903).

LUTTEURS
n.m.plur.

La lutte était un sport à la mode dans la Grèce antique. On retrouve la représentation de ce sport sur les monnaies d'Aspendos (Pozzi : 2785) et de Selgé au même type.

LYDIE

Royaume de l'Asie Mineure, dont la capitale était Sardes. Il fut prospère sous la dynastie des Mermnades (687-547 av. J.-C.) dont les rois les plus célèbres furent Gygés et Crésus ; le royaume, qui s'étendait alors sur la moitié de l'Asie mineure et dont la richesse était proverbiale, tomba avec Cyrus II le Grand, au pouvoir des Perses en 547 (ou 546).

LYRE
n.f.

C'est l'instrument qu'on trouve, par exemple, au revers des monnaies d'Olynthe.

La lyre est associée à Apollon (Pozzi : 653), c'est le cadeau que lui a fait Zeus à sa naissance (Pozzi : 109).

MACEDOINE

Région située au nord de la Grèce Antique, royaume de Philippe II de Macédoine.

MAGISTRAT MONETAIRE

n.m.

C'était le responsable de la frappe d'une monnaie. Souvent il faisait figurer son nom ou ses initiales dans le champ de la monnaie.
voir, par exemple, sur les monnaies de Cymé, en Eolide, les noms de Kallias ou Metrofanés (Pozzi : 2297 ou 2299) que l'on trouve inscrits à l'exergue du revers.

MAIA

n.p.

voir Nymphé.
voir Pozzi : 1950.

MASSANA

n.p.

voir Nymphé.

MASSUE

n.f.

C'est l'arme d'Héraclès : on la retrouve sur bon nombre de monnaies le représentant.
Sur les tétradrachmes d'argent d'Héraclée du Latmum en Ionie, elle apparaît dans une couronne au revers.
C'est l'emblème qui rappelle le nom de la ville (Pozzi : 2452, 2454).

MEANDRE

n.m.

A l'origine, c'est la sinuosité décrite par le fleuve Méandre, en Asie Mineure.
Magnésie du Méandre, sur ses tétradrachmes d'argent, fera mention de ce "méandre", à l'exergue du revers, sous les pieds d'Apollon (Pozzi : 2460).
voir également labyrinthe.

MEDUSE

n.p.

L'une des trois Gorgones. C'est la seule qui fut mortelle. Par jalousie, Athéna avait transformé ses cheveux en serpents. Le regard de Méduse pétrifiait les vivants. Persée lui coupa la tête et l'offrit à Athéna. Du sang de Méduse décapitée naquit Pégase, le cheval ailé.
On la retrouve sur le bouclier d'Athéna.
(voir Egide).

MEGAS

n.p.

Signifie le " grand ". Antiochus III Mégas fut roi de Syrie de 223 à 187 av. J.-C.

MELQART (OU MELKART)

n.p.

Divinité phénicienne, principal dieu de Tyr qu'on vénérât sous la forme d'un guerrier victorieux. On l'honorait également à Carthage.

Les Grecs l'assimilèrent à Héraclès.

Son nom signifie " roi de la cité ".

On retrouve Melqart sur les monnaies de Tyr (Pozzi : 3066).

MENADES

n.f.plur.

Nom donné aux femmes attachées au culte de Dionysos. On les appelle encore bacchantes, puisque Dionysos est l'équivalent grec du dieu Bacchus.

La ménade, c'est aussi l'une des femmes de Dionysos. Elle est décrite comme telle sur certaines monnaies de Mytilène et de Phocée (cf. de Luynes 2566).

voir Pozzi : 229.

MERMNADES

n.p.

voir Lydie.

MESSINE

n.p.

Nom antique : " Zancle " qui signifie " faucille " à cause de la forme de sa presqu'île.

Ville et port d'Italie sur le détroit de Messine.

Voir la représentation du dauphin dans la " faucille ", c'est-à-dire le port de Messine (Pozzi : 481).

METROLOGIE

n.f.

Science des poids des monnaies grecques.

METRONOMES

n.m.plur.

A Athènes, magistrats assermentés, chargés de conserver les étalons des poids et mesures, qui étaient déposés dans la chapelle d'un héros surnommé Stéphanophore, celui-ci était peut-être Thésée.

Ils avaient aussi la haute main sur la fabrication de la monnaie.

MINOS

n.p.

Roi de Crète, père d'Ariane, il régna sur Cnossos ; sur certaines monnaies de cette ville on pourrait le reconnaître (Pozzi : 1971).

MINOTAURE

n.m.

C'est un monstre au corps d'homme et à la tête de taureau. La femme de Minos roi de Cnossos, Pasiphae, l'avait conçu avec un taureau envoyé par Poséidon. Minos, effrayé d'une telle engeance, fit construire par Dédale le labyrinthe où il enferma le monstre. Thésée, grâce à l'aide d'Ariane, réussit à le tuer et surtout à retrouver son chemin pour sortir du labyrinthe.

Il apparaît sur les monnaies de Cnossos (Pozzi : 1966).

MITRE

n.f.

Vient du latin "Bandeau". C'est la coiffure haute et conique des Perses et des Assyriens.

On la retrouve sur une monnaie du Pont de Pharnace Ier (Pozzi : 2090).

C'est l'ornement en forme de bandeau triangulaire de la tiare assyrienne.

MONNAIE

n.f.

Ou "moneta" en latin car le temple de Junon Moneta (Junon l'Avertisseuse) servait d'atelier monétaire à Rome.

MONOGRAMME

n.m.

Chiffre formé des principales lettres (initiales, éventuellement autres lettres) entrelacées d'un nom.

Sigle, composé de plusieurs lettres, apposé sur les monnaies en guise de marque du directeur de l'atelier monétaire, de magistrats chargés du contrôle, etc.

MOUCHE

n.f.

Elle appartient aussi au bestiaire grec.

On voit sa représentation sur les tétradrachmes de Messine (Pozzi : 1966).

MOULE

n.f.

La moule est surtout l'emblème de la ville de Cumes, en Italie. Elle apparaît au revers de ses monnaies.

Elle témoigne sans doute de l'importance que revêtait, pour la ville, ce mollusque.

MULES

n.f.pl.

Les courses de mules étaient célèbres à Rhégium et à Messine. Le revers des monnaies de ces villes le prouve. Certains même pensent que c'est Anaxilas qui conduit lui-même le bige de mules représenté sur un tétradrachme de Messine (Pozzi : 489).

MUREX
n.m.

C'est un mollusque gastéropode d'environ 7 cm de long dont la coquille est garnie d'épines et d'expansions diverses. Les Grecs anciens en extrayaient la pourpre. On retrouve le murex sur les monnaies d'Agriente (Pozzi : 390) à droite du crabe, ou sur des statères de Tarente (Pozzi : 120). Il apparaît aussi sur les monnaies de Panorme (Pozzi : 528, 532).

MYRTE
n.m.

Arbuste méditerranéen qui produit de petites fleurs blanches. Ses feuilles sont toujours vertes. Dans l'Antiquité, les feuilles de cet arbuste étaient considérées comme le symbole de l'amour et de la gloire. On le retrouve au revers d'une monnaie d'Aenos (Pozzi : 1019), en "arbre de myrte" (Pozzi : 1023) et sur une monnaie de Cos où Aphrodite est couronnée de myrte (Pozzi : 2660).

NANAIA
n.p.

Déesse indoue apparaissant sur des monnaies d'or de Kanerkès (Pozzi : 3171).

NEREE
n.p.

Dieu marin, fils de l'Océan et de Thétis, il s'unit à sa soeur Doris et fut le père de cinquante nymphes, appelées Néréïdes selon son nom.

NICATOR ou NIKATOR

Signifie "vainqueur". Démétrius II de Syrie avait le surnom de Nikator.

NIKE
n.p.

Epithète attribuée à diverses déesses grecques, en particulier Athéna, signifiant "la victorieuse". Elle personnifie la Victoire ; on la retrouve volant au-dessus des chevaux et couronnant l'aurige, ou assise. Elle porte un couronne dans la main. Elle est représentée presque partout et la liste suivante n'est pas exhaustive. C'est le type même de déesse "passe partout" qui n'a pas d'histoire et pas de mythe. Cependant tout le monde semble d'accord pour la représenter. Pozzi : 53 Cortinium, Aesernia, 59 Calès, 130 Tarente, 268 Bruttium, 355 Térina, 404 Camarina, 406 Catane, 425 Cepha-

loedium, 445 Gela, 549 Himère, 863 Alexandre Le Grand, 945 Philippe III Aridée, 1157 Lysimaque, 1453 Thèbes, 1472 Carystos, 1690 Corinthe, 1820 Elis et Olympie, 2104 Amastris, 2452 Héraclée du Latmum, 2621 Tabae, 2796 Sidé, 2826 Mallos, 2902 Amyntas, 3027 roi de Syrie, 3049 Arados, 3120 rois Parthes, 3295 Carthage, 463 Léontion, 492 Messine, 513 Panorme, 550 Syracuse, 1286 Pyrrhus.

NOMMOS

n.m.plur.

Unité monétaire assez proche du statère, particulièrement utilisé en Italie du Sud (par exemple les nommos de Tarente).

NUMISMATE

n.m.

Personne qui a la connaissance des monnaies et des médailles (en ce qui nous concerne, les monnaies grecques presque exclusivement).

NUMISMATIQUE

n.f.

C'est la partie de l'archéologie réservée à l'étude de monnaies et des médailles.

La numismatique grecque est la science des monnaies grecques.

Le caractère presque inaltérable des objets étudiés par la numismatique permet d'apporter un témoignage sur la géographie, l'histoire, l'iconographie, la civilisation, mais aussi sur l'économie à toutes les époques, et ce, grâce à la composition et aux poids des alliages employés, à la répartition des trouvailles monétaires et à la diffusion de telle ou telle espèce.

Cette science a pris un développement important depuis le XVII^e siècle, avec les études de Guillaume Budé (1514 *De asse*), et de l'Autrichien J.H. ECKHEL.

Puis se sont succédées des études approfondies sous forme de traités (E. Babelon, *Traité des monnaies grecques et romaines*), de monographies des principaux cabinets des médailles d'Occident (Paris, Londres, Berlin...) ou de "corpus" de toutes les espèces émises dans une région. D'autres études ont porté sur la typologie, l'iconographie des souverains, la métrologie et l'art monétaire.

NYMPHE

n.f.

En numismatique grecque, c'est la représentation du visage ou du corps d'une jeune fille.

Lorsqu'il n'y a aucun élément capable d'attribuer à l'image un nom de déesse, on l'appelle simplement nymphe.

L'une des nymphes les plus connues est Aréthuse, nymphe aquatique que l'on retrouve tout au long du monnayage de Syracuse (Pozzi : 625).

On trouve aussi la nymphe Phalararne (Pozzi : 1999), Maia (Pozzi : 1950), Cyrène (Pozzi : 3268), Histiaea (Pozzi : 1503),

Euboia (Pozzi : 1495), Larissa (Pozzi : 1503), Procris (Pozzi : 1879), Arné (Pozzi : 1197), Sinope (Pozzi : 2113), Camarina (Pozzi : 403), Ségeste (Pozzi : 516), Satyra (Pozzi : 114), Europa (Pozzi : 1976), Cymé (Pozzi : 2296).

NYMPHES

n.f.plur.

Ce sont des "jeunes femmes" qui peuplent la campagne, les bois et les eaux. Elles sont les esprits des champs et de la nature en général, dont elles personnifient la fécondité et la grâce.

Dans l'Odyssée, les servantes de Circé étaient "nées des sources des forêts et des fleuves sacrés qui coulent à la mer". Aréthuse est une des nymphes les plus reproduites à Syracuse.

OBELISQUE

n.m.

C'est une pierre qui s'élève en pointe et qui est quadrangulaire à la base.

On le retrouve par exemple sur une monnaie d'Ambracie où il est enguirlandé (Pozzi : 1281).

OBOLE

n.f.

Unité de poids équivalent à 0,72 g. environ.

Petite monnaie valant un sixième de drachme.

OCTODRACHME

n.m.

C'est une monnaie, en or ou en argent, qui équivaut à 8 drachmes.

OENOCHE

n.m.

C'est un pot ou une cruche agrémentée d'une anse.

Les monnaies de Térone, en Macédoine, l'utilisèrent comme emblème de leurs monnaies d'argent (Pozzi : 740).

C'est également un vase qui servait à puiser le vin dans le cratère pour le distribuer dans les coupes.

voir Pozzi : 110, 115, 738, etc.

OIE

n.f.

On la trouve sur une petite monnaie d'Eion (Pozzi : 680).

OLYMPIA

n.p.

Femme personnifiant Olympie (Pozzi : 1851).

OMPHALE

n.p.

Reine de Lydie dont Héraclès fut l'époux après avoir été son esclave.

On retrouve son portrait sur une monnaie en électrum de Phocée (Pozzi : 2510).

OMPHALOS

n.m.

Pierre sacrée qui se trouvait dans le temple d'Apollon, à Delphes. La légende voulait que Delphes fût le centre du monde et cette pierre, de forme conique (oeuf ou ruche d'abeilles), était censée le signifier.

On peut voir Apollon assis sur cet omphalos, en particulier sur les monnaies de Syrie (Pozzi : 2934).

Sur un statère d'électrum assez rare, on distingue, sur l'omphalos, deux aigles (Pozzi : 2210) : il s'agit des deux rapaces que Zeus envoya, l'un vers l'Est, l'autre vers l'Ouest, et qui se retrouvèrent sur l'omphalos de Delphes symbolisant le centre du monde.

voir Pozzi : 2020, 2221, 3105, 2928, 1368.

ORICHALQUE

voir : Aurichalque.

OSSELET

n.m.

voir ASTRAGALE.

Des nymphes sont souvent représentées jouant aux osselets. On les trouve sur une monnaie de Ciéron (Pozzi : 1197) et sur certaines monnaies de Mallos frappées sous Pharnabaze.

Pour sa représentation "en agrandie", voir la monnaie d'Himère et se reporter au mot "astragale" qui est le nom le plus utilisé.

OURS

n.m.

L'ours apparaît rarement en numismatique grecque. Nous le retrouvons sur une triobole d'argent de Mantinée (Pozzi : 1942), sans doute en l'honneur de Callisto qui fut changée en ourse par Zeus et que l'on retrouve avec son fils Arcas sur d'autres monnaies de Mantinée.

PACTOLE

n.p.

Petite rivière de Lydie (Asie Mineure), passant par Sardes. Les pépites d'électrum étaient charriées par l'eau de cette rivière et les toutes premières monnaies furent sans doute frappées avec ce métal.

PALLADIUM

n.m.

Initialement, c'était une statue archaïque de Pallas Athénée, à Troie.

Par extension, ce fut un objet sacré à la garde duquel était attachée la conservation d'une ville ou d'un état.

Un exemple de la représentation de ce palladium se trouve sur les statères de Corinthe qui portent derrière la tête d'Athéna, dans le champ, une espèce d'Athéna Promachos (Pozzi : 1697). On le trouve également enlevé par Diomède (Pozzi : 1898) à Argos, ou sous la forme d'Athéna (Pozzi : 1900) ou encore à Pergame (Pozzi : 2247).

PALLAS

n.p.

Nom d'un des Géants de la mythologie grecque présenté parfois comme le père d'Athéna. Une autre légende fait de Pallas la fille de Triton, tuée par Athéna, laquelle aurait pris son nom.

C'est sans doute de là que vient son titre, Athéna Pallas (qui brandit la lance), car Athéna était non seulement déesse de la Sagesse mais aussi déesse de la Guerre.

PALMIER

n.m.

On le trouve sur les monnaies de Camarina (Pozzi : 396) mais surtout sur les monnaies de Carthage, Motya, Ephèse, Priamos et Hiérapytia.

Il y a plus de 1200 espèces dont le spécialiste en reconnaîtra certaines sur les monnaies grecques.

PAN

n.p.

Fils d'Hermès, compagnon et suivant de Dionysos, c'est le dieu des Bergers qui inventa la flûte. On retrouve sa tête cornue sur une monnaie de Messine (Pozzi : 493), sur les monnaies d'Antigone Gonatas (Pozzi : 970), à Aenos (Pozzi : 1018), à Abdère (Pozzi : 1079) et à Panticapée (Pozzi : 1150).

PANOPLIE

n.f.

Signifie en grec " armure complète ". Elle serait composée de l'épée, la lance, la cuirasse, les cnémides, le bouclier et le casque.

PANTHERE

n.f.

La "Panthère" apparaît ailée et cornue comme une variété du griffon à Panticapée (Pozzi : 1150) ou debout sur une monnaie d'Andros (Pozzi : 2017). Séleucus de Syrie est souvent recouvert de sa peau (Pozzi : 2921).

PARAGNATHIDES

n.f.

Ce sont les couvre-oreilles et couvre-menton d'un casque. L'illustration de cette forme de casque se retrouve sur le tétradrachme de Séleucus 1er Nicator de Syrie (Pozzi : 2921).

On trouve aussi les paragnathides sur les monnaies de Calymna (Pozzi : 2641 et 713) à Orthagori, à Pharsale (Pozzi : 1242), à Pharcadon (Pozzi : 1241) et sur les monnaies de Tryphon (Pozzi : 2996).

PARTHENON

n.p.

Temple dressé sur l'Acropole, à Athènes, chef d'oeuvre de l'architecture antique dédié à Athéna Parthénos.

PARTHENOPE

n.p.

voir Nymphé.
Voir Pozzi : 77.

PASIPHAË

n.p.f.

voir MINOTAURE

PATERE

n.f.

Sorte de petite coupe destinée à recevoir des liquides, souvent employée pour faire des libations.
Voir les monnaies d'Himère (Pozzi : 456) où la Nymphé procède au sacrifice à l'aide d'une patère.

PATINE

n.f.

C'est la coloration que prennent les monnaies, soit sous l'effet du temps et d'éléments extérieurs, soit par des procédés chimiques modernes qui leur confèrent une teinte artificielle. Une monnaie d'or ne se patine pratiquement pas.
En ce qui concerne une monnaie d'électrum, sous l'effet du temps, c'est la couleur or qui ressort. Si vous nettoyez la monnaie, elle deviendra blanchâtre.
Sur une monnaie d'argent, la patine apparaît avec le temps. Pour les monnaies de bronze, la patine laisse apparaître des couleurs variées selon le terrain dans lequel on les a retrouvées. A noter qu'il est difficile de patiner artificiellement le bronze.
Enfin, les monnaies de billon peuvent s'assombrir mais elles se cristallisent surtout avec le temps.

PAVOT

n.m.

C'est une plante cultivée pour la beauté de ses fleurs et pour ses capsules qui fournissent l'opium. On le retrouve en monogramme sur une monnaie de Métaponte (Pozzi : 177) et sur une monnaie de Syracuse (Pozzi : 652).

PECTEN

n.m.

C'est un mollusque du genre peigne. On le trouve sous la forme d'un coquillage à Corcyre (Pozzi : 1299).

PEGASE

n.p.

Cheval ailé, né du sang de Méduse décapitée par Persée. Sur le mont Hélicon, Pégase, d'un coup de sabot, fit jaillir une source.

Ce cheval ailé apparaît sur les monnaies de Corinthe.

Avec Pégase au revers, les monnaies de Corinthe étaient si connues que dès l'Antiquité, on les appelait les "poulains" de Corinthe.

A ce sujet, Ravel dans "Les poulains de Corinthe" nous confie (tome I, page 26) : "Pégase n'illustre pas seulement la partie essentielle de la légende du héros corinthien Bellérophon, mais il était aussi le symbole qui liait étroitement les mythes des deux principales divinités de Corinthe : Athéna Chalinitis et Poséidon Danaïos, ce qui était tout à fait naturel dans une ville essentiellement maritime. Les citoyens de Corinthe ressentaient vivement la nécessité de se placer sous la protection du dieu marin, et Pégase, sur les monnaies, était le symbole représentant le père de Bellérophon, c'est-à-dire Poséidon."

On le retrouve sur les monnaies de Corinthe et de ses colonies. Au revers des monnaies de Mithridate VI Eupator (Pozzi : 2094, 2095), sur les électrums d'Ionie (Pozzi : 2371), d'Erythrées (Pozzi : 2444), d'Alabanda (Pozzi : 2561), sur les monnaies de Lycie (Pozzi : 2752) et celles de Cappadoce (Pozzi : 2909).

PELOPONNESE

n.p.

Presqu'île du sud de la Grèce, rattachée au continent par l'isthme de Corinthe.

Au II^e millénaire le Péloponnèse est le centre de la brillante civilisation mycénienne. Son histoire, à l'époque classique, se confond avec l'histoire de Sparte et de la Grèce.

PENTADRACHME

n.m.

Monnaie valant 5 drachmes. Ce sont surtout des monnaies en or d'Égypte.

PENTAGONE

n.m.

Ornement du casque d'Athéna sur une monnaie de Cales (Pozzi : 57), le pentagone est une figure géométrique avec cinq angles.

PENTAGRAMME

n.m.

C'est un monogramme qui comporte cinq angles. On le retrouve "en monogramme" sur des monnaies d'Alexandre le Grand (Pozzi : 1159).

PENTALPHA

n.m.

Espèce de pentagramme à cinq angles -(Pozzi : 2872) Cilicie-, monnayage des généraux d'Alexandre.

PEPLUM

n.m.

Manteau de femme, tunique longue et légère, sans manche, attachée sur l'épaule par une agrafe.
On peut en voir sa représentation sur l'avvers des monnaies d'Himère (Pozzi : 456).

PERICLES (v. 495 à Athènes-429 av. J.-C.).

Homme d'état athénien. Il entre dans la vie politique avec Ephialtès, un des chefs de la faction démocratique, à qui il succède comme chef du parti populaire en 461 av. J.-C.
En numismatique une autre Périclès est connu comme magistrat monétaire ; son nom apparaît sur des monnaies de Lycie.

PERSEE

n.p.

Il fut le dernier roi de Macédoine (178-168 av. J.-C.), voir Pozzi : 980.

PERSEE (héros)

n.p.

Il apparaît sur les monnaies de Philippe V de Macédoine (Pozzi : 973).

PERSEPHONE

n.p.

Appelée aussi Coré, c'est la fille de Déméter et de Zeus.
Le culte de cette déesse de la Végétation et de la Mort rejoignit celui de sa mère Déméter.
Hadès, dieu des Enfers, l'enleva et en fit la reine des Enfers, lui accordant toutefois le droit de passer six mois de l'année sur terre (du début du printemps à l'automne, époque de la fécondation).
A Rome Perséphone était adorée sous le nom de Proserpine. Voir Pozzi : 643 Syracuse, 1288 Pyrrhus, 1335 Oponite, 1452 Thèbes, 2005 Praesos et 3306 Carthage.

PERSES

n.m. plur.

Peuple du sud-ouest de l'Iran. Il constitua l'origine de deux empires, celui des Achéménides (VIe-IVe s. av. J.-C.) et celui des Sassanides (IIe-VIIe s. ap. JC.) et finit par imposer sa culture à tout l'ensemble iranien.

PETASE

n.m.

Le pétase apparaît sur les monnaies grecques comme l'attribut d'Hermès.

C'est un chapeau à larges bords, rond et bas, porté par les Grecs.

On le trouve, de face et de profil, sur les monnaies d'Aenos (Pozzi : 1013 et 1038).

PETONCLE

n.m.

C'est un mollusque d'environ 6 cm que l'on trouve en Méditerranée. Il apparaît sur des monnaies de Tarente (Pozzi : 145), d'Hipana (Pozzi : 461), de Messine (Pozzi : 481) ou de Panorme (Pozzi : 526).

PHALASARNE

n.p.

voir Nymphé.
Pozzi : 1999.

PHEBUS

n.p.

Du grec : Phoibos = celui qui brille.
Nom donné à Apollon en tant que dieu de la lumière.

PHIALE

voir Patère.

PHIDIAS

n.p.

Architecte et sculpteur grec du siècle de Périclès.
Certains voient l'influence de Phidias à la suite de son voyage à Olympie dans la représentation de la tête de Zeus figurant sur le monnayage de cette ville en 420 av. J.-C. (Sear 2871).
On raconte aussi qu'Antiochus IV Epiphane (175-164 av. J.-C.) s'inspira pour ses monnaies du Zeus olympien de Phidias à Daphné d'Antioche (Sear tome 2 n° 6975).

PHILETAIRE

n.p.

Premier roi de la dynastie des Attalides à Pergame. (284-263 av. J.-C., cf. Pozzi : 2248, au type de Seleucus Ier, dont il était le vassal. Pour son effigie, voir les règnes suivants d'Eumène Ier et d'Eumène II ainsi que d'Attale Ier.)

PHILIPPE II DE MACEDOINE (v. 382-336 av. JC.).

Père d'Alexandre le Grand.

Voir pour Philippe II, le livre de Georges Le Rider : "Le monnayage d'argent et d'or de Philippe II frappé en Macédoine de 359 à 294", Paris 1977.

PHILISTIS

n.p.

Epouse de Hieron II (roi de Syracuse 274-215 av. J.-C.). Son portrait voilé (Pozzi : 657) fut interprété dans le passé comme

étant la représentation de la Vierge Marie. Elle était aussi, dit-on, borgne et c'est peut-être la raison pour laquelle on la représente de profil.

PHOQUE

n.m.

C'est l'emblème des monnaies de Phocée (Pozzi : 2494 et ss).

PILOS

n.m.

Sorte de casque conique. Les Dioscures sont évoqués souvent par deux casques ou pilos surmontés chacun d'une étoile (Pozzi : 1894 pour Sparte).
On distingue également très bien le pilos sur une hecté de Mytilène et de Phocée (Pozzi : 2331).

PIREE

n.p.

Port d'Athènes, principal débouché commercial de la Grèce. C'est au moment des guerres médiques, au Ve s. av. J.-C., que le Pirée devint le port d'Athènes, en remplacement de Phalère.

PISISTRATE

n.p.

600 à 528/527 av. J.-C.
Gouvernant alors avec prudence, il favorisa l'agriculture et le commerce. C'est à son époque que furent frappées les premières monnaies athéniennes.

PISTRIX

n.m.

Sorte de serpent marin présentant la tête du serpent, le cou et la poitrine d'un quadrupède, le corps et la queue d'un poisson.
Il apparaît à l'exergue de certains tétradrachmes de Syracuse (Pozzi : 574) et sur des monnaies de Posidonia (Pozzi : 204).

PLANT D'OLIVIER

Sur une monnaie de Posidonia (Pozzi : 212).

PLECTRE

n.m.

Baguette de bois, d'ivoire ou d'or, qui servait à toucher les cordes de la lyre. (Pozzi : 2238 sur une monnaie de Lampsaque).

PLECTRON ou PLEKTRON

n.m.

Bâton court ou tuyau de plumes, qui servait à frapper ou à frotter les cordes d'un instrument.

Ce mot s'emploie aussi pour évoquer la barre d'un gouvernail.

Pour la représentation du plectron, voir les statères de Chersonèse, de Thrace (Le Rider "Les monnaies crétoises", page 32 et 222).

Voir aussi la monnaie rare de Sinope (Pozzi : 2120).

PLEMOCHOE

n.m.

Sorte de vase en toupie que l'on retrouve en monogramme sur des monnaies de nouveau style à Athènes (Pozzi : 1610).

POIDS

n.m.

A Santorin on a trouvé des poids de 250 g, 750 g et 3 kg environ, progression qui laisse supposer un système régulier de mesures.

En Crète, au musée d'Héraklion, on trouve des grandes plaques de cuivre avec des poinçons.

Cependant, on n'a pas établi de rapport direct avec des poids étalons monétaires. M. Elmer Gansl a écrit un article sur "un monument pondéral en argent de 36 mm de diamètre, d'un poids de 56,016 g. ajusté par une coulée supplémentaire visible ainsi qu'un léger enlèvement de métal". Cet objet serait un poids étalon des ateliers de Darius qui servait à peser aussi bien l'argent que l'or.

Le numismate doit s'attacher à la recherche de tels poids : la découverte de M. Elmer Gansl est extrêmement passionnante car elle établit le rapport existant entre le poids d'origine babylonienne et l'étalon monétaire des ateliers de Darius.

POSEIDON

n.p.

Frère de Zeus et d'Hadès, il fut le Dieu de la Mer.

Il apparaît à Posidonia (Pozzi : 201), à Potidée (Pozzi : 796), au revers des monnaies de Démétrius Poliorcète (Pozzi : 955 et ss), à Byzance (Pozzi : 1134), à Tanagra (Pozzi : 1452), à Priansos (Pozzi : 2006), à Tenos (Pozzi : 2061), sur les tétradrachmes d'Antimaque (Pozzi : 3146), avec l'épithète d'Onchestios (Pozzi : 1377) à Haliarte et d'Hippios (Pozzi : 2007) à Rhaucos.

POULPE

n.m.

C'est une petite pieuvre qui apparaît sur des monnaies de Tarente (Pozzi : 112) ou sur des monnaies de Leucas (Pozzi : 1769) ; on le trouve aussi sur des bronzes de Sicile. Sa plus belle représentation se trouve peut-être sur les monnaies d'argent d'Erétrie (Pozzi : 1489).

POUPE

n.f.

Dans un bateau, la proue est l'avant, la poupe est son opposé, c'est-à-dire l'arrière.
On la trouve au revers d'une monnaie de Phasélis (Pozzi : 2778).

PREEMPTION

n.f.

Le droit de préemption des musées nationaux leur permet d'acquérir un objet d'art, vendu par adjudication publique, au prix de la dernière enchère.
Droit pour l'administration des douanes d'acheter au prix déclaré une marchandise sous-évaluée.

PRIAPE

n.p.m.

Fils d'Aphrodite et de Dionysos dieu des jardins et des vignobles. On le retrouve couronné de lierre à Lampsaque (Pozzi : 2238).

PROCRIS

n.p.

voir Nymphé.
voir Pozzi : 1879.

PROTESILAOS

n.p.m.

Héros thésalien, il participe à la guerre de Troie. On le retrouve sur une monnaie de Thèbes (Phthyotis) - (Pozzi : 1259).

PROTOME

n.f.

C'est la représentation d'un monstre mi-homme mi-animal. La protomé est souvent androcéphale et représente des animaux à tête humaine.
Voir les monnaies de Géla (Pozzi : 441) ou de Samos (Pozzi : 2555).

PROUE

n.f.

La proue est la partie avant d'un bateau.
Sur les monnaies, c'est un motif répété en monogramme à Tarente (Pozzi : 130) ; on la retrouve à Rhegium sur des monnaies au type Samiens (Pozzi : 318), et en monogramme sur des monnaies de Philippe II (Pozzi : 955 et ss).
Des petites monnaies d'argent de Bottiaea Emathiae offrent aussi une proue détaillée (Pozzi : 1007 à 1009), sur une hémidrachme des Magnètes (Pozzi : 1231), au revers d'un bouclier Béotien (Pozzi : 1400), sur les monnaies d'Histiée (Pozzi : 1503), sur les monnaies de Sinope (Pozzi : 2117), sur les monnaies de Cnide en monogramme et enfin sur les monnaies de

Phaselis (Pozzi : 2777). Cette liste n'est pas exhaustive et nous montre l'importance de cette représentation pour les cités grecques.

Cela pourrait être un thème de collection et réserverait bien des surprises et découvertes à l'heureux amateur. De plus ce sont des monnaies souvent d'un prix abordable ; il est possible d'en équilibrer l'investissement et les études.

PROVENANCE

n.f.

Lorsqu'un numismate découvre une monnaie d'une certaine importance, il essayera de connaître sa provenance. Il effectue alors des recherches dans les livres anciens ou dans les catalogues afin de savoir s'il ne lui trouve pas de pedigree. Outre cette notion de pedigree, le mot "provenance" fait référence : en ce qui concerne les monnaies grecques, au "lieu de la trouvaille", et également à "l'appartenance à tel ou tel trésor", trésor découvert à telle date, en tel endroit. Ainsi le pedigree et les précisions concernant son origine confèrent à l'objet un "je-ne-sais-quoi" qui ajoute à son attrait.

PRUSIAS Ier et II

n.p.

Rois de Bithynie (le premier de 238 à 183 et le second de 183 à 149). Les monnaies représentent leurs portraits (Pozzi : 2147 et 2148).

PTOLEMEE

n.p.

Nom de seize souverains d'origine macédonienne qui régnèrent sur l'Égypte, de 305 à 30 av. J.-C.

PUNIQUE

adj.

Relatif aux Carthaginois : l'art punique, les guerres puniques (menées par Rome contre Carthage, entre 264 et 146 av. J.-C.).

Le monnayage de Carthage est abondant ; lorsqu'il fut frappé en Sicile, il porte le nom de Siculo-Punique.

PYDNA

n.p.

Ville de Macédoine. Victoire remportée en 168 av. J.-C. par Paul Émile qui mit fin à l'indépendance de la Macédoine.

PYREE (ou PYRA)

n.m.

C'est un bûcher fait de bois formant une masse carrée, sur laquelle on déposait le corps enfermé dans un cercueil pour qu'il fût réduit en cendre. Voir sa représentation schématique sur la monnaie d'argent de Darius II (Pozzi : 3128).

PYRRHUS

n.p.

Roi d'Épire de 295 à 272 av. J.-C.. Il fut vainqueur à Héraclée dans le sud de l'Italie en 280 et il est connu pour ses magnifiques frappes de monnaies à Syracuse (Pozzi : 1286 et 650) et à Locres (Pozzi : 1287).

PYTHIE

n.p.

Cette prophétesse grecque rendait des oracles au nom d'Apollon, dans le sanctuaire de Delphes. Considérée comme l'épouse du dieu, elle devait vivre dans l'isolement et observer une continence absolue.

Son nom a pour origine le serpent python qu'Apollon avait tué à Delphes.

Les numismates du XIXe s. affirmaient reconnaître, sur un tétradrachme de Syracuse, les traits de la Pythie (Pozzi : 625).

PYTHON (Monstre)

n.p.

C'est un serpent monstrueux qui rendait des oracles. Apollon, jaloux, ne pouvait se permettre de laisser vivre un tel rival ; il le tua donc par flèches près de Delphes. On disait que Python avait été enterré sous l'Omphalos à Delphes. Les jeux Pythiques furent fondés par Apollon. Voir sa représentation à Croton (Pozzi : 301).

PYXIDE

n.f.

Sans doute un Pyxis, sorte de boîte à bijoux (Pozzi : 2348).

PYXIS

n.m.

C'est une boîte à bijoux avec un couvercle.

QUADRIGE

n.m.

Char à deux roues, attelé de quatre chevaux de front, sur lequel les triomphateurs romains faisaient leur entrée. Il était utilisé également dans les courses de chars.

Son invention serait attribuée à Erichonius, 4e roi d'Athènes.

Voir sa représentation sur les monnaies de Sicile, principalement sur celles de Syracuse où il est représenté soit en ligne droite, soit en train d'aborder un virage, soit enfin saisi en plein accident ainsi qu'en témoigne le type d'Eucléidas (Pozzi : 618) où l'on voit, à l'exergue, une roue qui s'est détachée.

QUENOUILLE

n.f.

C'est un attribut de Taras qui chevauchait le dauphin sur une monnaie assez commune de Tarente (Pozzi : 134 et 139).

Léon Lacroix "Monnaies et colonisation dans l'occident grec" (page 98) : "La quenouille fait évidemment allusion au travail de la laine qui était une des principales industries de la région tarentine. Mais cet instrument est, dans la plupart des cas, le symbole d'une activité féminine et l'on est assez surpris de constater sa présence entre les mains d'un héros. Cette singularité peut, cependant, s'expliquer aisément si l'on admet que Taras jouait, à Tarente, le rôle d'un héros civilisateur et passait pour avoir enseigné le travail de la laine aux Tarentins."

La représentation de la quenouille sur les monnaies antiques semble être un bâton, plus court qu'au Moyen Age, entouré, vers le haut, de laine destinée à être filée.

QUESTEUR

n.m.

Magistrat romain chargé essentiellement de fonctions financières.

Certaines monnaies d'occupation romaine portent le nom du questeur en fonction. Par exemple, en Macédoine sous la domination romaine (92-88 av. J.-C.), on trouve le tétradrachme d'argent avec au revers, le nom d'AESILLAS, au-dessus d'une massue, d'une chaise curule et d'un coffret fiscal.

RARE

adj.

Une monnaie rare est une monnaie qui apparaît peu fréquemment par rapport à d'autres types de la même époque dites "monnaies communes".

Une monnaie peut aussi être rare en raison de son état de conservation. Certaines monnaies communes en TB sont rarissimes en SUP. La différence peut être plus réduite : ainsi, une monnaie peut se rencontrer aisément en Très Beau mais être introuvable en SUP. C'est ce qui explique, souvent, un rapport de 1 à 10 ou de 1 à 15 dans les cotes de tels objets.

Une monnaie d'un certain type peut être rare à cause d'un monogramme ou d'une variante.

On parle également de rareté pour certains coins. Un coin d'avvers A se combine avec deux coins de revers P et Q. Un coin d'avvers B se combine toujours avec les coins de revers R et S.

Si vous trouvez la combinaison de A et S cela prouvera que les coins A et B ont été frappés dans le même atelier et à une même époque. L'intérêt de cette découverte, c'est que vous saurez posséder un exemplaire d'une rareté telle qu'il attirera la convoitise des autres collectionneurs.

Attention !, en numismatique grecque, il ne faut pas confondre rare et recherché. Il y a des monnaies que tout le monde désire mais qui ne sont pas rares. Dans ce cas, des marchands indiquent "rares" des monnaies qui ne sont, en fait, que recherchées.

Considérez, par exemple, les statères d'or de Panticapée (Pozzi : 1150).

REVERS

n.m.

Côté d'une médaille ou d'une monnaie opposé en principe à celui où se trouve la figure.
Le revers est frappé par la matrice mobile alors que l'avers se trouve gravé sur l'enclume.

RHODES

n.p.

Ile grecque de l'est de la Mer Egée, près de la côte sud-ouest de la Turquie.
Son monnayage fut abondant.

RHYTON

n.m.

Sorte de vase à boire, en usage chez les anciens Grecs.
Il a le plus souvent la forme d'une corne, ornée à une extrémité d'une tête humaine ou d'une tête d'animal. Il en existe de très nombreux spécimens dans la galerie de Campana, au musée du Louvre.
Voir les monnaies de Chypre, celles de Salamine sous le règne d'Evagoras 1er (Pozzi : 2895) où Héraclès tient un rhyton dans sa main, et enfin celle de Maronée ou un rhyton termine un protomé de cheval.

ROSACE MILESIENNE

n.f.

C'est un ornement en forme de rose épanouie. Elle apparaît au revers des monnaies de Milet, elle est formée de quatre pétales en croix séparés par des folioles stylisées (Pozzi : 2482).

ROSE

n.f.

C'est l'emblème de la ville de Rhodes. Il figure au revers de ses monnaies.
Le nom de Rhodes vient d'ailleurs du mot "rose" en grec (Pozzi : 2707).

ROSEAUX

n.m.plur.

On trouve cette plante ornant les cheveux des "vierges de Sicile". Sur les monnaies de Syracuse, c'est un emblème d'Aréthuse qui la distingue de Coré-Perséphone, cette dernière apparaissant plus rarement.
Dans le monnayage siculo-punique, c'est l'emblème de Tanit (déesse qui se rapproche d'Aréthuse et dont le portrait s'inspire jusqu'à la copie des monnaies de Syracuse (Pozzi : 614 et 3301).

ROUE
n.f.

La roue que l'on voit fréquemment sur les monnaies celtes, apparaît aussi sur bon nombre de monnaies grecques, souvent archaïques. Elle possède quatre rais à Chalcis (Pozzi : 1476 et ss), à Athènes (Pozzi : 1511 et ss) et à Melos (Pozzi : 2024 et 2025).

SACCOS
n.m.

C'est une sorte de coiffe dans laquelle les femmes enfermaient leur chevelure rejetée sur la nuque. Le saccos est une poche d'étoffe pleine, un véritable sac, qui ne laisse pas apparaître les cheveux comme le ferait la résille (Reticulum). Sa représentation est commune sur les monnaies de Corinthe où le saccos coiffe Aphrodite (Pozzi : 1711 et ss) ; mais sa plus belle représentation se trouve sur le tétradrachme de Cyzique (Pozzi : 2216 et ss).

SACREES (GUERRES)
adj.

Conflits déclenchés par l'amphictyonie de Delphes pour défendre les droits du temple d'Apollon ; en fait, il s'agit de lutter pour s'assurer le contrôle des richesses du sanctuaire. La première guerre sacrée (590 av. J.-C.) est dirigée contre la ville phocidienne de Krissa qui est vaincue et rasée. La deuxième guerre sacrée (448-447) est déclenchée par Sparte contre les Phocidiens, alliés d'Athènes, pour les obliger à rendre au sanctuaire de Delphes son autonomie. La troisième guerre sacrée (356-346) entraîne l'intervention de Philippe II de Macédoine dans les affaires grecques. Le roi prend une place prépondérante, non seulement dans le conseil de l'amphictyonie de Delphes, mais aussi dans le conseil des états grecs. La quatrième guerre sacrée (339-338) provoquée par les Locriens d'Amphissa, que soutiennent Thébains et Athéniens, permet à Philippe, par la victoire de Chéronée (338), d'imposer sa volonté à la Grèce.

SALAMANDRE
n.f.

Cette batracienne apparaît en monogramme sur des monnaies de Métaponte (Pozzi : 160).

SAMOS
n.p.

Ile grecque de la mer Egée, près du littoral turc. Colonisée, au XI^e s. av. J.-C. par les Ioniens, l'île connut au VI^e s. av. J.C. sa plus brillante période sous la tyrannie de Polycrate (533-522). Elle passa successivement sous l'obédience perse (guerres médiques), puis sous celle d'Athènes (guerre du Péloponnèse) et ne retrouva une autonomie passagère qu'en 322, lors des guerres lamiaques, pour retomber ensuite sous le pouvoir des Ptolémées.

L'étude du monnayage d'argent de Samos se trouve dans le livre de Barron : "The silver coins of Samos", Londres 1966.

SANTORIN
n.p.

Archipel volcanique de la Grèce, dans la partie méridionale des Cyclades, dont l'île principale porte aussi le nom de Santorin ou Thera (nom grec de l'archipel).

SAPHO
n.p.

Poétesse grecque née à Lesbos ou Mytilène au début de VI^e av. J.-C. On trouve encore certains fragments de ses neuf livres.
Voir son portrait à Mytilène (Pozzi : 2343).

SAPIN
n.m.

Sa rare représentation figure sur une monnaie de Skepsis en Troade (Pozzi : 2279).

SARMENT DE VIGNE
n.m.

On le trouve sur les monnaies d'Acanthe (Pozzi : 729), de Maronée (Pozzi : 1050), de Soli (Pozzi : 2835), etc.

SASSANIDES
n.p. plur.

Dynastie perse qui succéda aux Arsacides et régna sur l'Iran de 224 à 651.
Les Sassanides se voulaient les restaurateurs des antiques traditions perses et les héritiers des Achéménides.

SATRAPE
n.m.

Gouverneur d'une Satrapie.
On parle du "monnayage des satrapes", en Cilicie par exemple.

SATRAPIE
n.f.

Chacune des divisions administratives de l'Empire Perse (dont le nombre varie entre 20 et 35), gouvernée par un satrape.

SATYRA
n.p.

cf. Nymphé.
Voir Pozzi : 114.

SATYRE
n.m.

Divinité secondaire, compagnon de Dionysos, représentée avec une chevelure hérissée, des oreilles pointues, deux peti-

tes cornes et des jambes de bouc, tenant une coupe, un tyrse ou un instrument de musique.

Sa représentation monétaire la plus fameuse apparaît sur les statères de Thasos où, nu et ithyphallique, portant des oreilles de cheval pointées vers l'avant, il est en train d'étreindre une nymphe (Pozzi : 1110).

Sur le revers des monnaies d'électrum de Mytilène et de Phocée, il figure de face, échevelé, la barbe en désordre et il porte des oreilles de cheval (Brett 1723).

Voir Pozzi : 682 et ss, 1022, 1044, 1108 ithyphallique, 2323.

SAUTERELLE

n.f.

On la trouve représentée sur les monnaies de Métaponte en monogramme (Pozzi : 168).

SCYLLA

n.p.

A l'origine, ce fut une belle jeune fille changée en monstre marin par la magicienne Circé qui en était jalouse. On la retrouve sur le casque d'Athéna à Héraclée (Pozzi : 150) et à Vélie (Pozzi : 245) ou, entièrement à Allifae (Pozzi : 56) ou à Cumès (Pozzi : 71) ainsi qu'à Agrigente (Pozzi : 389).

On la retrouve aussi sur les distatères de Thurium. Pozzi : 229.

Scylla est représentée avec le corps d'une femme et la queue d'un poisson.

Scylla est aussi le nom d'un écueil du détroit de Messine, en face de Charybde.

Dans l'Odyssée, Ulysse perdit six hommes en passant dans ce endroit, ils furent atrocement dévorés par Circé (Odyssée, XII, 245 et ss).

SEGESTE

n.p.

cf. Nymphe.

SEICHE

n.f.

La seiche est un mollusque, vivant près des côtes, qui, lorsqu'elle est attaquée, projette un liquide noir. Son nom latin est "sepia" et on trouve sa représentation sur les monnaies de Corésia et de Céos dans les Cyclades.

SELINONTE

n.p.

Cité grecque de la Sicile occidentale. Très prospère jusqu'à sa destruction en 409 av. J.-C. par les Carthaginois, elle souffrit en 250, au cours de la première guerre punique, de nouvelles destructions, ce dont elle ne se releva pas.

L'Acropole et l'ensemble des temples groupés sur les deux collines témoignent non seulement de la richesse de la cité antique, dès le VI^e s. av. J.-C., mais aussi, par la luxuriance du décor, d'une étonnante et libre adaptation de la rigueur dorique.

L'emblème sur ses monnaies est la feuille de Sélinonte (Pozzi : 635).

SELINOS

n.p.

voir Dieu Fleuve.

SERPENT

n.m.

Il apparaît très souvent soit associé à un motif principal, soit comme motif principal.

On le trouve à Crotone sous la forme de cobra femelle (Pozzi : 282), dans les serres d'un aigle à Elis et Olympie (Pozzi : 1830) ou devant l'aigle (Pozzi : 1866), ainsi que sur les cistophores, se glissant dans la ciste bachique (Pozzi : 2259) ou entourant le Thyrses (Pozzi : 2260).

A Mytilène, il est dressé près de la lyre (Pozzi : 234) et à Masicytès on le trouve enroulant l'Omphalos (Pozzi : 2774). Sur un tétradrachme de Rhégium sa présence, sous le siège d'un personnage assis, prouve qu'il s'agit de Iocaste, car ce dernier avait été mordu par un serpent. Une rare monnaie d'électrum nous présente un serpent à Lesbos (Pozzi : 2333). Voir aussi le serpent "Pyton" et ses rapports avec Apollon et l'Omphalos (Pozzi : 2435 et 2733).

SICLE

n.m.

Unité monétaire perse (en hébreu, c'est un shekel).

SILENE

n.m.

C'est un compagnon de Dionysos. Il est représenté comme un satyre devenu vieux et laid, avec un gros ventre. Il a des caractéristiques de l'homme et du cheval (des oreilles et des sabots de cheval, etc.) Il apparaît sur des monnaies de Catane (Pozzi : 407), d'Himère (Pozzi : 460), de Naxos (Pozzi : 506 et ss), de Mendé (Pozzi : 785 et ss), d'Abdère (Pozzi : 1967) et de Lesbos (Pozzi : 2322).

SILPHIUM

n.m.

C'est une plante de Cyrénaïque qui a aujourd'hui disparu. On retrouve le silphium sur les monnaies de Cyrénaïque, sous toutes ses formes (la tête, les feuilles, la tige, la racine, et même la plante entière avec le fruit) ; pour la graine Pozzi : 3257, pour la tige Pozzi : 3260, pour la plante Pozzi : 3266, etc.

C'était une marchandise très rare qui, à en croire les textes, valait de l'or. Les Romains imposèrent aux Cyrénéens un tribut de 30 livres de silphium, cette denrée fut déposée dans le trésor public avec les matières d'or et d'argent.

Le silphium servait à faire des parfums, la cuisine, des médicaments pour les hommes et pour les animaux, etc.

Il faut espérer que l'on retrouvera un jour cette plante disparue depuis si longtemps.

SINOPE

n.p.

voir Nymphe.
Voir Pozzi : 2113.

SIRENE

n.f.

Les sirènes sont des démons marins, mi-femmes, mi-oiseaux qui attiraient les marins par leurs chants pour les dévorer. On trouve la sirène sur une monnaie de Phocée (Pozzi : 2500) cf. le retour d'Ulysse à Ithaque.

SISTRUM

n.m.

C'est un instrument en usage dans le service religieux d'Isis que l'on retrouve sur les monnaies de Juba II et de Cléopâtre (Pozzi : 3329).

SKYLLA

Voir SCYLLA

SOLON (v. 640-558 av. JC.)

n.p.

Homme d'Etat athénien, un des Sept Sages de la Grèce. Poète, il adressa à ses concitoyens des poèmes d'une haute inspiration civique. Son nom reste attaché à la réforme sociale qui provoqua l'essor d'Athènes. C'est sans doute à la fin de son règne qu'apparut à Athènes les premières monnaies d'argent appelées "Wappenmünzen", les monnaies à blasons.

SOSIPOLIS (déesse)

n.p.f.

Sans doute la déesse éponyme de la ville.
Voir Pozzi : 441 et 444.

SPARTE

n.p.

Ville du Péloponnèse, se nomme aussi Lacédémone.

SPHENDONE

n.m. parfois f.

C'est la partie postérieure du bandeau dans les cheveux, une sorte de filet souvent décoré, qui retient les cheveux en chignon au-dessus de la nuque.

Il est associé à l'ampyx sur les monnaies de Terina (Pozzi : 350 et 360). On le trouve à Eryx coiffant Aphrodite (Pozzi : 427), à Panorme où il est étoilé (Pozzi : 529), à Larissa (Pozzi : 1217), à Histiée (Pozzi : 1503), à Corinthe (Pozzi : 1715), à Lesbos (Pozzi : 2327), etc.

SPHINX

n.m.

Monstre féminin dévorant tous les gens se rendant à Thèbes. Oedipe sut répondre à l'énigme qu'il posait et le tua, à moins que le monstre ne se soit suicidé par désespoir.

On le retrouve sur les monnaies de Cyzique (Pozzi : 2189 et 2190), en monogramme sur les monnaies d'Alexandre le Grand (Pozzi : 933) ou sur les monnaies d'Aenos (Pozzi : 1040), sur les monnaies d'électrum d'Ionie (Pozzi : 2376) et d'argent (Pozzi : 2380) et sur les monnaies de Chios (Pozzi : 2526 et ss).

STATERE

n.m.

Poids de valeur variable suivant les villes qui l'utilisèrent. C'est une monnaie d'argent valant 2 drachmes ou 1 didrachme.

Le statère est aussi l'étalon de différents monnayages en or.

STEPHANEPHORE

adj.

Monnaies dites "stéphanéphores" : monnaies au revers desquels sont gravées des couronnes. Par exemple les monnaies de Cymé, Pozzi : 2302.

STEPHANOS

n.m.

C'est une parure de femme semblable au diadème que portaient, sur les monnaies, les nymphes, déesses, etc. C'est la marque d'un rang supérieur et d'un luxe extraordinaire. On le trouve à Croton orné de palmettes (Pozzi : 305), à Elis et Olympie ornant la tête d'Héra (Pozzi : 1845), à Argos (Pozzi : 1897), à Cnossos (Pozzi : 1970), à Amisos ornant la coiffure de Tyché (Pozzi : 2086) et à Cromna (Pozzi : 2108).

STYLIS

n.f.

Son nom latin serait plutôt "stimulus" mais en numismatique grecque on décrit cet aiguillon, qui servait à piquer les chevaux (parfois les esclaves, les boeufs, les ânes ou les mulets), sous le nom de stylis.

On le trouve sur les monnaies d'or d'Alexandre tenu par Niké (Pozzi : 864), sur celles de Philippe III Aridée au même type (Pozzi : 945), sur les monnaies de Démétrius Poliorcète (Pozzi : 955), sur les statères d'or de Lysimaque (Pozzi : 1157) et sur les monnaies d'Histiée (Pozzi : 1503).

SVASTIKA
n.f.

Ornement monétaire en forme de croix gammée.

SYRINX
n.f.

C'est le nom de la flûte champêtre inventée par Pan ; elle était formée de tiges creuses de roseaux, de longueurs inégales, disposées comme vous le voyez sur la monnaie d'Arcadie (Pozzi : 1933).

TALOS (le géant)
n.p.m.

C'est le gardien, sous forme de robot, de la Crète ; il tient d'énormes pierres enflammées dans ses mains. On raconte aussi qu'il se jetait dans le feu. Son corps de bronze chauffait : il serrait les malheureux qui l'approchaient et les tuait en les chauffant. Il apparaît sur les monnaies de Phaestos (Pozzi : 1998).

TANIT
n.p.f.

Importante divinité du panthéon carthaginois. Elle était à Carthage la déesse de la fécondité, de la fertilité et du mariage. Sur les monnaies siculo-puniques, Tanit est très semblable à la Coré-Perséphone sicilienne.

TARAS
n.p.

Voir Tarente.
C'est le héros de Tarente et on le retrouve sur les monnaies de cette ville chevauchant le dauphin (Pozzi : 111 et ss). C'est lui qui conduisit en 708 un groupe de Lacédémoniens pour fonder Tarente.

TARSE

Voir Tarsus.

TENAILLES
n.f.plur.

On retrouve cet outil sur une monnaie de Métaponte (Pozzi : 188).

TERINA
n.p.

voir Nymphe.
Voir Pozzi : 335.

TERME
n.m.

C'est une statue sans bras dont la partie inférieure est retenue dans une gaine. Il servait parfois de borne.

On voit en monogramme sur le revers d'un tétradrachme d'Alexandre le Grand "un terme ithyphallique" (Pozzi : 889) ainsi que sur le revers d'une monnaie de Corinthe (Pozzi : 1703). Il est parfois barbu comme sur le tétradrachme d'Aenos (Pozzi : 1017) ou sur le tétradrachme de Lysimaque (Pozzi : 1186).

TETRADRACHME

n.m.

Le tétradrachme vaut 4 drachmes.

TETRASKELE

n.m.

C'est un triskèle à 4 jambes appelé aussi croix gammée (Pozzi : 2358) sur les monnaies d'Ionie ou (Pozzi : 2762) sur les monnaies de Lycie.

THESSALOS (Héros)

n.p.

C'est le nom du héros éponyme de Thessalie. Il apparaît sur les monnaies de Larissa (Pozzi : 1208) et de Pharcadon (Pozzi : 1238).

THETIS

n.p.

C'est l'une des plus célèbres Néréides, divinité marine. On la retrouve sur une monnaie de Bruttium (Pozzi : 266) à moins qu'il ne s'agisse pas plutôt d'Héra Lakinia.

THYMIATERION

n.m.

Le thymiatéron est un encensoir fabriqué soit en terre cuite, soit en métal ; on en trouve quelques-uns entièrement en argent. Monsieur Homolle, dans son bulletin de correspondance hellénistique de 1891 p.117, mentionne à maintes reprises, dans les comptes et inventaires de Délos, des brûle-parfums consacrés à Apollon. Cela prouve leur importance au niveau des trésors.

On le retrouve sur des monnaies de Tarente (Pozzi : 140), sur des statères au poulain de Corinthe ou d'Anactorium (Pozzi : 1759), en monogramme sur des monnaies de Mazaios (Pozzi : 2866) ou sur les statères d'or de Cyrène avec Zeus aétaphore (Pozzi : 3268).

THYRSE

n.m.

Attribut symbolique de Dionysos, constitué par un long bâton surmonté d'une pomme de pin ou d'une touffe de feuilles de vigne.

Pour ses représentations nombreuses voir Pozzi : 251 (Vélia), Pozzi : 511 (Naxos), Pozzi : 869 (Alexandre le Grand), Pozzi : 1312 (Corcyre), Pozzi : 2010 (Sybrita), Pozzi : 2045 (Naxos des Cyclades) et Pozzi : 3255 (Ptolmée XI à Vélia).

TIARE
n.f.

C'est l'ornement qui figure sur la tête des rois, archers, satrapes perses et arméniens. On la retrouve sur les monnaies de Soli (Pozzi : 2833), sur les monnaies des satrapes de Cilicie (Pozzi : 2849), sur les monnaies des rois d'Arménie (Tigranes Pozzi : 3036), sur les dariques en or et en argent, etc.

TORQUE
n.m.

Ornement de forme circulaire roulé en spirale que l'on trouve surtout sur des monnaies celtiques. Le torque servait de collier ou de bracelet.

TORTUE
n.f.

C'est l'emblème des monnaies d'Egine. Elle peuvent être marines (Pozzi : 1615) et ont alors la carapace lisse, ou terrestres (Pozzi : 1631) avec des écailles sur la carapace.

TOURELEE
adj.

Les têtes sur les monnaies crétoises ou d'Asie Mineure apparaissent souvent tourelées. Voir la tête de Sinopé (Pozzi : 2117) pour Sinope. C'est la personnification de la cité qui apparaît avec une "couronne de murailles".

TREPIED
n.m.

Dans les usages domestiques, le trépied était le support d'un bassin en métal.

Le trépied avait aussi d'autres usages, comme que de constituer une récompense pour les vainqueurs des divers jeux ou un ex-voto aux dieux après une victoire.

Dans le sanctuaire d'Apollon Pythien à Delphes se trouvait, à côté des trésors des villes et des statues votives, un trépied d'or offert aux dieux en souvenir de la victoire de Platée (en 479 av. J.-C.).

En numismatique "le trépied" est l'emblème de la ville de Crotona et apparaît sur ses monnaies d'argent. Une rare monnaie de Corinthe commémorerait une alliance avec Crotona (Pozzi : 1729).

Il apparaît souvent en monogramme comme sur les monnaies de Sinope (Pozzi : 2118). On le retrouve sur les monnaies de Zacynthe (Pozzi : 1882) et de Messène (Pozzi : 1886). A Damastium il est associé à Apollon (Pozzi : 1277). L'une de ses représentations les plus luxueuses figure sur le statère d'or de la ville de Philippi, sous Philippe II, (Pozzi : 811).

TRIDENT
n.m.

Sceptre terminé par trois dents en forme de foudre.

On retrouve cet emblème sur des monnaies de Posidonia (Pozzi : 201), de Vélie (Pozzi : 263), de Syracuse (Pozzi :

1735), de Phalasarne en Crète (Pozzi : 1999) et de Magnésie du Méandre (Pozzi : 2459). On le trouve aussi à Rhaucos, Bysance, Populonia, etc., et en contremarque sur de nombreuses monnaies principalement d'Asie Mineure.

TRISKELE

n.m.

Signifie en grec "trois cuisses". Sorte de disque rond accompagné de trois jambes qui se dirigent à droite ou à gauche. C'est l'emblème de la Sicile et plus particulièrement d'Agathoclès ; on le retrouve en monogramme sur ses monnaies (Pozzi : 641).

On le retrouve aussi au revers du célèbre octodrachme d'argent des Derroniens (Pozzi : 706) ou sur les monnaies archaïques d'Aspendos (Pozzi : 2780).

TRITON

n.p.

C'est un dieu marin analogue à Glaucos. On le retrouve sur une monnaie d'Itanos (Pozzi : 1985) à Cyzique (Pozzi : 2166) à Arados (Pozzi : 3040).

TYCHE

n.p.

C'est la déesse du hasard divinisé. Chaque ville possède sa Tyché que l'on représente couronnée de tours (tourelée). Voir Pozzi : : 65 Capoue, 2086 Amisos, 2104 Amastris, 2108 Cromna, 2140 Héraclée, 2968 en Syrie, 3036 en Arménie, 3037 à Laodicée, 3049 à Arados, 3063 à Sidon, 3122 chez les rois Parthes et 3165 chez les rois Perses.

VACHE

n.f.

La "vache" comme type monétaire apparaît sur de nombreuses monnaies, principalement de Grèce proprement dite. Elle allaite son veau sur les monnaies de Dyrrhachium, de Carystos ou d'Erètrie. Parfois elle apparaît seule sur les monnaies des Eubéens.

VEAU

n.m.

Le veau apparaît en train de têter la vache sur les monnaies de Carystos, de Dyrrhachium, etc. On retrouve aussi la représentation de sa tête uniquement et principalement sur les monnaies d'électrum d'Asie Mineure. (Lesbos, Pozzi : 2309, etc.)

VOLUTE

n.f.

Sorte de spirale qui décorait les angles du chapiteau ionique. On la retrouve sur les monnaies de Crotona (Pozzi : 289), ornant le casque d'Athéna (Pozzi : 1519), etc.

VRILLE

n. f.

C'est un organe porté surtout par la vigne, qui s'enroule autour de supports. Voir sa représentation sur une monnaie d'Aenos (Pozzi : 1033) ou sur une monnaie de Soli (Pozzi : 2836).

On la trouve également à Elis (Pozzi : 1829) mais elle n'est pas visible.

WAPPENMÜNZEN

n.f.plu.

Littéralement : monnaies héraldiques ou "monnaies à blasons". Ce sont les premières émissions de monnaies athéniennes. Elles portent soit une roue, soit un animal, soit un osselet. Le revers, sur les plus archaïques, est un carré creux. Plus tard, le revers s'ornera parfois d'un autre type.

XOANON

n.m.

C'est une ancienne statue de culte, généralement taillée dans du bois mais parfois dans de la pierre.

C'est primitivement le dieu en personne auquel étaient attachées de nombreuses croyances dont la magie.

Sur une monnaie de Démétrius III, l'on trouve le "Xoanon" de Déméter ; son aspect rigide et primitif le caractérise.

ZEBU

n.m.

C'est un boeuf qui possède une bosse adipeuse sur le garrot. On le retrouve sur les monnaies de Magnésie du Méandre (Pozzi : 2456), sur les monnaies d'Antioche du Méandre (Pozzi : 2564) et sur une monnaie de Bactriane d'Apollodote Ier (Pozzi : 3158).

ZEUS

n.p.

C'est le Dieu des dieux, le plus important du Panthéon grec. Il porte le foudre, symbole de sa puissance.

Il apparaît sur d'innombrables monnaies, par exemple sur les monnaies suivantes : les Celtes (Pozzi : 30), Capoue (Pozzi : 68), Métaponte (Pozzi : 181), Locres (Pozzi : 311), Abacénum (Pozzi : 364), Agrigente (Pozzi : 394), Syracuse (Pozzi : 634), Alexandre (Pozzi : 879), Philippe III Aridée (Pozzi : 947), Lysimaque (Pozzi : 1158), les Aenianes (Pozzi : 1188), Ciéron (Pozzi : 1196), Gomphi (Pozzi : 1200), les Magnètes (Pozzi : 1230), la Confédération Thessalienne (Pozzi : 1263), Cassope (Pozzi : 1283), Pyrrhus (Pozzi : 1287), Oponte (Pozzi : 1345), Elis et Olympie (Pozzi : 1826, 1852 et 1871), Messène (Pozzi : 1885), en Arcadie (Pozzi : 1918), Prusias Ier (Pozzi : 2147), Lampsaque (Pozzi : 2228), Lesbos (Pozzi : 2332), Tenos (Pozzi : 2061), les monnaies des rois de Syrie (Pozzi : 2913 et ss), d'Arados (Pozzi : 3041), d'Hélioclès (Pozzi : 3155), d'Hermacus (Pozzi : 3167), de Myndos (Pozzi : 2611), Tarse (Pozzi : 2873), etc.

BIBLIOGRAPHIE

Collections des musées ou des particuliers dans les S.N.G. et autres livres.

- ANS 1969
The Normans Davis Collection. Ancient Coins in North American Collections.
A. Troxell
- ANS 1983
Coins of the Seleucid Empire from the Collection of Arthur Howghton. Ancient Coins in North American Collections.
- ANS 1985
The Arthur S. Dewing Collection of Greek Coins. Ancient Coins in North American Collections.
Leo Mildenberg et Silvia Hurter.
- BABELON
Collection de Luynes
par Jean BABELON, 1936
1977, Bologne Forni
- BM
Catalogue of the Greek Coins in the British Museum.
1963, Bologne Forni
- BRETT
Catalogue of Greek Coins (Museum of Fine Arts - Boston)
par Agnès Baldwin Brett
1974, New York
- GROSE
Fitzwilliam museum Catalogue of the Mc Clean Collection of Greek Coins
par S.W. Grose
1979, Obol international

GULBENKIAN

A Catalogue of the Galouste Gulbenkian Collection of Greek Coins. Part I Italy, Sicily, Carthage.
E.S.G. Robinson.
1971, LISBOA

HUNTERIAN

Catalogue of Greek Coins in the Hunterian Collection
par Georges Mac Donald
1899
Réimp. 1975, Bologne, Forni

JAMESON

Monnaies Grecques Antiques et Impériales Romaines.
Jameson
1913-1932
Réimp. 1980, Obol
international

MAC DONALD

cf HUNTERIAN

SNG

S.N.G. The Royal Collection of Coins and Medals
Danish National Museum. Copenhagen
1969,1974,1977,1979, 1981,..

SNG

S.N.G. Deutschland Staatliche Münzsammlung München.
Berlin 1968,1970,1973,1974,1977,1980,1981,1982 (6
Volumes)

SNG

S.N.G. Sammlung Dreer
(Collection autrichienne) 1967-1984

SNG

S.N.G. Fitzwilliam Museum
Londres 1971 - 1972.

SNG

S.N.G. The Lewis Collection.
Londres 1972

SNG

S.N.G. Aschmolean Museum.
Londres 1976.

SNG

S.N.G. Grece. Collection Rena H Evelpidis. Athènes.
Louvain 1970 et 1975.

- SNG
S.N.G. The Fred Forbat Collection Stockolm.
Stockolm 1974. The Collection of the Royal Cabinet
National Museum of monetary History.
1976 - 1980 Stockolm.
- SNG
S.N.G. Deutschland
(Tübingen 1981, 1982).
- SNG
S.N.G. Deutschland (Collection Von Aulock)
Berlin 1957, 1959, 1960, 1962, 1963, 1964, 1965, 1968.
- SNG
Sylloge Nummorum Graecorum.
American Numismatic Society. (1969, 1972, 1975, 1977).
- SNG
S.N.G. Aberdeen.
Londres 1936.
- SNG
S.N.G. BERRY. The Burton V. Berry Collection (SNG
ANS en 1961).
- SNG
S.N.G. DELEPIERRE - France - Bibliothèque Nationale -
Cabinet des Médailles -
Collection Jean et Marie Delepierre.
1983, PARIS.
- SNG LOCKETT
S.N.G. The Lockett Collection
1957, Spink and Son.
- STROZZI
Collection Strozzi.
Rome 22 Avril 1907.
- VERNIN
Donation Henry Vernin. De Phocée à Massalia
(Marseille,
la Sicile et la Grande Grèce).
par Claude Brenot et André Sias, 1981.
- WEBER
Descriptive Catalogue of the Collection of Greek Coins
Formed.
Par Sir Hermann WEBER (1823 - 1918), 1922
Réimp. 1975, New York, Attic Books.

de NANTEUIL

Collection de monnaies grecques.
H de Nanteuil
1925, PARIS.

**Collections vendues dans les ventes publiques
et séries de ventes publiques ainsi que les
collections de particuliers.**

ARS CLASSICA

Tome IV : Monnaies Grecques Antiques.
Coll Michailovitch et Evans en 1922.

ARS CLASSICA

Tome V : Monnaies Grecques Antiques.
Doubles du British Museum en 1923.

ARS CLASSICA

Tome VI : Monnaies Grecques Antiques.
Coll. Blément en 1923.

ARS CLASSICA

Tome VII : Monnaies Grecques Antiques.
Coll. Bément en 1924.

ARS CLASSICA

Tome X : Monnaies Grecques Antiques.
Coll. Petrowicz en 1925.

ARS CLASSICA

Tome XII : Monnaies Grecques et Romaines.
Coll. Petrowicz, Bissen, Wertheim, Evans en 1926.

ARS CLASSICA

Tome XIII : Monnaies Grecques et Romaines.
Coll. Allatini, Churchill, Bloch, Weith en 1928.

ARS CLASSICA

Tome XIV : Monnaies Grecques.
Coll. Spencer Churchill en 1929.

ARS CLASSICA

Tome XV : Monnaies Grecques Antiques, Romaines et
Byzantines.
Coll. Woodward en 1930.

ARS CLASSICA

Tome XVI : Monnaies Antiques Grecques et Romaines.
Coll. R St Marceaux en 1033.

ARS CLASSICA

Tome XVII : Monnaies Antiques Grecques et Romaines.
Coll. Burrage et Evans en 1934.

BEHAGUE

Collection de Feue la Comtesse de Behague. Paris
Nouveau Drouot 14 Avril 1984.

HESS-LEU

Catalogues de 1956 à 1959 présentant des monnaies de
qualités.

HIRSCH

Jacob Hirsch. De nombreux catalogues de monnaies
grecques illustrés au début du 20ème siècle dont par
exemple la vente n° XIII connue pour être la
collection Rhoussopoulos en 1905.

LEU

Catalogue n° 1 à 42 Année 1971 à 1987 avec environ
une fois par an, un catalogue important consacré aux
monnaies antiques (documentation très importante).
Postfach 4738 - CH 8022 ZURICH.

MONNAIES ET MEDAILLES

Malzgasse 25, Bâle. Les consulter pour avoir d'anciens
catalogues qu'ils proposent à la vente. C'est une
documentation importante pour les collectionneurs, les
textes sont souvent en Français.

NFA

Environ une ou deux ventes par an depuis 1975
consacrées aux monnaies grecques (documentation très
importante).
Numismatic Fine Arts Inc. Po Box 3788, Beverly Hills,
California 90212.

PEYREFITTE

collection Roger Peyrefitte.
Paris 29 Avril 1974.

POZZI

Monnaies Grecques Antiques provenant de la collection
de feu le prof. S. Pozzi (vente du 14 Mars 1921 à
Lucerne).
Réimp. en 1966 Par la Banque LEU : In Gassen 20,
Postfach 4738 - CH 8022 ZURICH - SUISSE. Jacques
Schulman - Keizersgacht 448 - Amsterdam -C-.

Corpus et études diverses.

- BABELON
Les Rois de Syrie d'Arménie et de Commagène.
par Ernest Babelon.
1890, Paris
- BABELON
Les origines de la monnaie à Athènes
par Ernest Babelon.
1905, Réimp. 1979, Obol International.
- BARRON
The silver Coins of Samos.
par Barron.
1966, Londres.
- BELLINGER
Troy. The coins.
par Alfred R. Bellinger.
1961, Princeton, University Press.
- BODENSTEDT
Elektronmünzen von Phokaia und Mytilène.
par Friedrich Bodenstedt.
1981, Tübingen.
- BODENSTEDT
Phokaïsches Elektron Geld von 600 - 326 v. Chr.
par Friedrich Bodenstedt.
1976, Zurich.
- BOEHRINGER
Die Münzen von Syrakus.
par Erich Boehringer.
1978, Forni.
- BOEHRINGER
Zur Chronologie Mittelhellenistischer Münzerien 220 -
160 v. Chr.
par Erich Boehringer.
1972, Berlin.
- CAHN
Münzen der Sizilischen Stadt Naxos.
par Cahn.
1944, Bäle.
- CALCIATI
Corpus Nummorum Siculorum. La Monetazione di
Bronzo.
Deux Volumes.
par Calciati.

COTE

Collection Claudius Côte.
Monnaies de Tarente.
1929, Lugano.
Réimp. 1975, Attic Book.

DEEPPERT LIPPITZ

cf TYPOS V

FRANKE

Die Antiken Münzen von Epirus.
par Peter Robert Franke.
1961, Wiesbaden,
RFA.

FURTWANGLER

cf TYPOS III.

GAEBLER

Die Antiken von Makedonia und Paionia.
par Hugo Gaebler.
1906, Berlin.

GAEBLER

Die Antiken Münzen Nord-Griechenlands.
par Hugo Gaebler.
1935, Berlin.

GALLATIN

Syracusan Dekadrachms of the Evainetos type.
par Gallatin.
1930, Cambridge, Harvard University Press.

GIESECKE

Italia Numismatica.
par Walther Giesecke
1928, Leipzig.

GOBL

Sasanian Numismatics.
par Robert GOLB.
1971, RFA.

GORINI

La Monetazione incusa Della Magna Graecia.
par Giovanni Gorini. Réimp 1975.

HEAD

History of the coinage of Ephesus.
par Barclay V. Head
1880, Londres
Réimp. 1979, Chicago, Obol International.

- HERZFELDER
Les monnaies d'argent de Rhégium (Revue numismatique 1955 et 1956).
par Herzfelder.
- HOLLOWAY
TERINA.
R. Ross Holloway et G. Kenneth Jenkins.
1963, *Arte e Moneta*.
- HOLLOWAY
The Thirteen Month Coinage of Hieronymus of Syracuse.
par R. Ross Holloway.
1969, Berlin.
- ICARD
Identification des monnaies.
Icard.
1929, Paris.
- IMHOOF BLUMER
Monnaies Grecques.
par Imhoof Blumer.
1883, Paris - Leipzig.
Réimp. 1977, Bologne, Forni.
- JENKINS
The coinage of Gela.
par G. Kenneth Jenkins.
1970, Berlin.
- JENKINS
Carthaginian Gold and Electrum Coins.
par G.K. Jenkins, BA et R.B. Lewis, MA, FSA.
1963, Londres.
- JENKINS
cf WESTERMARK
- JONKEES
The Kimonian Dekadrachms.
par J.H. Jonkees.
1941, Utrecht.
Réimp. 1967, Amsterdam.
- LE RIDER
Le monnayage d'argent et d'or de Philippe II frappé en Macédoine de 359 à 294.
par Georges Le Rider.
1977, Paris.

LE RIDER

Monnaies Crétoises du Vème au 1er siècle av. J.-C.
(Ecole Française d'Athènes, Etudes Crétoises, XV).
par Georges Le Rider.
1966.

LE RIDER

Suse sous les Séleucides et les Parthes. Les trouvailles
monétaires et l'histoire de la ville.
par Georges Le Rider.
1965, Paris.

LE RIDER

Un groupe de monnaies Crétoises à types Athéniens.
Mélanges Julien Cain.
1968.

LE RIDER

Monnaies à légendes grecques et monnaies des rois
d'Elymaïde. Monnaies trouvées à Suse de 1946 à 1956.
par Georges Le Rider.
1960, Paris.

LE RIDER

Monnaies de Characène (Extrait de la revue Syria,
XXXVI, 1959, Fasc. 3-4)
par Georges Le Rider.
1959, Paris.

LEDERER

Die tetradrachmenprägung von Segesta.
par Philipp Lederer
1910, München.

LEO MILDENBERG

Studies in honor of Leo Mildenberg.
1984, Cultura Press.

LEVANTE

S.N.G. Switzerland I. Cilicie. Par le Crédit Suisse
Bern 1986.
Levante.

LIEGLE

Evainetos.
par Josef Liegle.
1941, Berlin.

MAY

The coinage of Damastion.
par May.
1939, Londres.
Réimp. 1979, Scienta Verlag Aalen.

- MAY
The coinage of Abdera (540 - 345 av. J.C.) RNS n° 3.
par May.
1966, Londres.
- MAZARD
Corpus Nummorum Numidiae Mauretaniaeque.
par Jean Mazard.
1955, Paris.
- MESHORER
Ancient Jewish Coinage. (2 Volumes).
Meshorer.
1982, New York, Amphora Books.
- MILDENBERG
cf TYPOS VI cf LEO MILDENBERG.
- MINI
Monete di bronzo della Sicilia Antica
par Adolfo Mini.
1979.
- MONNAIES GRECQUES
Ektachromes du Service Photographique de la
Bibliothèque Nationale. Index et Notices.
1978.
- MULLER
Numismatique de l'Ancienne Afrique.
1862
Réimp. 1964, Bologne, Forni.
- MULLER
Numismatique d'Alexandre Le Grand.
par Müller.
1957, Bâle.
- MULLER
Die Münzen des Thracischen Königs Lysimachus.
par Müller.
1858, Copenhagen.
1978, Forni.
- NEWELL
The coinage of the Eastern Seleucid Mints from
Seleucus 1st to Antiochus III.
Par Edward T-Newell.
ANS 1978, Numismatic Studies n° 1

NEWELL

The coinage of the Western Seleucid Mints from Seleucus 1st to Antiochus III.
par Edward T-Newell.
ANS 1977, Numismatic Studies n° 4.

NOE

The early citophoric coinage.
par Fred S. Kleiner et Sydney Noe.
ANS 1977, Numismatic Studies n° 14.

NOE

The coinage of Caulonia. ANS 1959.
par Noe.
1959, New York.

NUMISMATIQUE ANTIQUE PROBLEMES ET METHODES

Annales de l'Est, publiées par l'Université de Nancy II mémoire n° 44 en 1975.

PETROWICZ

Arsaciden Münzen.
Alexander Von Petrowicz.
1904, Wien
Réimp. 1968, Graz.

PICARD

Chalcis et la confédération Eubéenne. Etude de numismatique et d'histoire (IV - 1er siècle).
par Olivier Picard.
1979, Paris.

RAOUL-ROCHETTE

Lettre à M. Le Duc de Luynes sur les graveurs des monnaies grecques.
par Raoul-Rochette.
1931, Paris, Imprimerie Royale.

RAVEL

cf VLASTO

REGLING

TERINA.
par Kurt Regling.
1906, Berlin.

RIZZO

Monete Greche della Sicilia.
par Guilio Emanuele Rizzo. (Forni Bologna)

- SALINAS
La monete della Antiche Citta di Sicilia.
par Antonio Salinas.
1867, Palerme.
- SCHWABACHER
Die tetradrachenprägung von Selinunt.
par Schwabacher. 1925.
- SELTMAN
The temple coins of Olympia.
par Charles Seltman. 1921
Réimp. 1975, Attic Books.
- SELTMAN
Athens its history and coinage before the Persian
Invasion.
par Charles Seltman.
1924, Cambridge
Réimp. 1974, Chicago, Ares Publishers.
- SEYRIG
Le trésor de Mektepini en Phrygie.
par Henri Seyrig et Nekriman Oclay.
1965, Paris.
- SEYRIG
Trésors du Levant Anciens et Nouveaux.
par Henri Seyrig.
1973, Paris.
- SVORONOS
Münzen der Ptolemäer.
par Jean Svoronos.
1904, Athènes, (écrit en grec).
- SVORONOS
L'Hellénisme primitif de la Macédoine prouvé par la
numismatique et l'or du Pangée. Extrait du journal
international d'Archéologie Numismatique (Vol XIX.
1918 1919).
par Jean Svoronos.
Réimp. 1979, Obol international.
- SVORONOS
Numismatique de la Crète Ancienne.
par Jean Svoronos. 1890
Réimp. 1972, Bonn.

THOMPSON

Greek Numismatics and Archaeology.
Essays in Honor of Margaret Thompson.
1979, Cultura Press.

THOMPSON

Alexander's drachm mints. 1/ Sardes et Miletus.
par Margaret Thompson.
ANS 1983, Numismatics Studies n° 16.

THOMPSON

The new style silver coinage of Athens. NS 10. ANS
1961.
par Margaret Thompson.

TROXELL

The Norman Davis collection.
par Hyla A. Troxell.
ANS 1969, New York.

TUDEER

Die Tetradrachenprägung von Syrakus in der periode der
signierenden.
par Tudeer.
1913, Berlin.

TYPOS III

Monnaies grecques en Gaule.
par Andreas E. Furtwängler.

TYPOS V

Die Münzprägung Milets.
par Barbara Deppert-Lippitz.

TYPOS VI

The coinage of the Bar Kokhba War.
par Leo Mildenberg.

VLASTO

The collection of Tarentine Coins
par P. Vlasto décrite par Ravel
1977, Obol international.

WADDINGTON

Recueil général des monnaies grecques d'Asie mineure.
par William Henry Waddington, Ernest Babelon et
Theodore Reinach.
1908-1925, Paris.
Réimp. 1976, Georg Olms.

WALCHER DE MOLTHEIN

Catalogue de la collection des médailles grecques de
M. Le Chevalier Léopold Walcher de Molthein.
1895, Paris - Vienne.

WESTEMARK

The coinage of Kamarina. RNS n° 9.
par Ulla Westermarck et Kenneth Jenkins.
1980, Londres.

WILLIAMS

Silver Coinage of the Phokians. RNS n° 7.
par Roderick T. Williams.
1972, Londres.

Livres sur les faux.

BECKER

The Counterfeiter.
par Sir George F. HILL.
1924.
Réimp 1979, Obol International.

KINNS

The Caprara Forgeries.
Publié par The Royal Numismatic Society and The
International Association of Professional Numismatics.
(Special publication n° 16 et 10 London. Basle 1984).
Par Philip Kinns.

RAVEL

Numismatique Grecque. Falsifications. Moyens pour les
reconnaître
par Ravel.
1946, Spink and Son.

SVORONOS

Christodoulos. The Counterfeiter.
par J. Svoronos.
1922, Athènes.
Réimp., Ars Publishers.

Ouvrages généraux anciens.

- ANSON
Numismata graeca, greek coins types classified for immediate identification.
par L. Anson.
1910-1916, Londres.
Réimp. 1976, Forni Bologne.
- BABELON
Traité des monnaies grecques et romaines.
par Ernest Babelon.
1901.
Réimp., Forni Bologne.
- HEAD
Historia Nummorum
par Barclay V. Head.
1963, Londres, Spink and Son LTD.
- HEAD
The illustrations of Historia Nummorum an atlas of greek numismatics.
par Barclay V. Head.
1976, Ares Publishers Inc.
- HILL
L'art dans les monnaies grecques.
par George F. Hill.
1927.
- LANCELOT LENGYEL
Chefs-d'oeuvres des monnaies grecques.
par Lancelot Lengyel.
1952, Montrouge/Seine, Editions Corvina.
- MILNE
Greek Coinage.
par J.G. Milne.
1931, Oxford University Press.
1979, Darmsatdt. RFA, Fotokop.
- ROBERT
Etudes Numismatique grecque.
par Louis Robert. (Collège de France 1951)

WARD

Greek coins and their parents cities.
par John Ward.
1902, Londres, John Murray.

ASYUT

Archaic greek silver coinage The "Asyut" Hoard.
par Martin Price et Nancy Waggoner.
1975, Londres.

Ouvrages généraux modernes.

FRANKE et HIRMER

Die Griechische Münzen.
par Franke et Hirmer.
1964, München.

GIACOSA

Uomo e cavallo sulla moneta greca.
par Giorgio Giacosa.
Milano, Arte e Moneta.

JENKINS

Monnaies grecques. L'Univers des Monnaies.
par K. Jenkins.
1972, Fribourg, Office du Livre.

KRAAY

Archaic and classical greek coins.
par Colin M. Kraay.
1976.

KRAAY

Greek coins history, some current problems.
par Colin M. Kraay.
1969, Methuen.

LAFAILLE

Choix de Monnaies Grecques en Bronze par Maurice Lafaille.
1982, Imprimerie Rod SA.

MITCHINER

The Ancient and Classical World 600 BC. AD 650
Oriental Coins and their values.
par Mitchiner.
1978, Hawkins Publications.

NORMAN DAVIS

The Hellenistic Kingdoms. Portrait Coins and History.
par Norman Davis et Colin M. Kraay.
1973, Londres.

ROSS HOLLOWAY

Art and coinage in magna graecia.
par R. Ross Holloway.
Bellinzona, Arte e Moneta.

SCHWABACHER

Griechische Münzkunst.
par Willy Schwabacher.
1974.

SEAR

Greek Coins and their Values. Vol 1. Europ.
par David R. Sear.
1978, Londres, Seaby.

SEAR

Greek Coins and their Values. Vol 2. Asia et Africa.
par David R. Sear.
1979, Londres, Seaby.

SEAR

Greek Imperial Coins and their Values. "The local
Coinages of the Roman Empire".
par David R. Sear.
1982, Londres, Seaby.

Revue numismatiques

COIN WORLD

The Weekly Newspaper of the Entire Numismatic Field.
Amos Press Inc, 911 Vandemark Road, Sidney, Ohio 45367,
USA. (Abonnement annuel 51 US parution hebdomadaire).

GAZETTE NUMISMATIQUE SUISSE

Même condition que pour RNS (Revue trimestrielle).

NNM

Numismatic Notes and Monographs.
par The American Numismatic Society, New York.
Docteur Michael Bates - Broadway at 156th St New York
- NY 10032 - USA.

NUMISMATIQUE ET CHANGE

12 Rue Raymond-Poincaré, 55800 REVIGNY.
(Mensuelle).

REVUE NUMISMATIQUE

Publiée par la Société Française de Numismatique. 50
Rue de Richelieu, 75002 PARIS. (Annuelle).

RNS

Revue Suisse de Numismatique.
(Abonnement 50 FS) auprès d'Italo Vecchi c/o SKA Bern,
Postfach 2621, 3001 Bern, Suisse.

THE CELATOR

The Celator, Po Box 123 Lodi WI 53555, USA.
(Mensuelle 30 US. Abonnement).

ADRESSES UTILES

BANQUE LEU.

Numismatik, Postfach 4738, CH 8022, SUISSE. (Monnaies, catalogues et livres.)

BERK.

Harlan J. Berk, 612 North Michigan Avenue, Suite 2000 Chicago, IL 60611, USA.

CHRISTIE'S.

8 King Street, St James's London, SW1Y6QT, Angleterre.

GLENDINING'S.

Blenstock House, 7 Blenheim Street, New Bond Street, London W1Y 9LD, Angleterre.

HIRSCH.

Promenadeplatz 10/11, 8000 München 2, RFA.

KOLNER.

Kolner Münzkabinett, Neven,
Dumontstrasse 15, am Appellhofplatz 5, Köln 1, RFA.

LANZ.

Luitpoldblock maximilianspl. 10, 8000 München 2, RFA.

MONNAIES ET MEDAILLES.

BP 3647, 4002 Bâle, SUISSE. (Monnaies, catalogues, livres.)

NFA.

Numismatic Fine Arts Inc, Po Box 3788, Beverly Hills, California 90212, USA. (Monnaies, catalogues, livres.)

SOTHEBY'S.

34-35 New Bond Street, London W1A 2AA, Angleterre.

SPINK and SONS LTD.

5, 6 et 7 King Street, St James's London SW1Y 6QS, Angleterre, (Monnaies, catalogues, livres.)

TRADART.

Weinbergstrasse 108, CH 8006 ZURICH, SUISSE.

VICTOR ENGLAND.

Box 245 Quarryville PA 17566. USA.

* * *

CORRESPONDANCE LATINE DES DIEUX GRECS

Dieux grecs	Dieux latins	Significations
Aphrodite	Vénus	amour et fécondité
Apollon	Apollon	beauté, lumière, poésie et musique
Arès	Mars	guerre
Artémis	Diane	chasse
Castor et Pollux	Castor et Pollux	amitié
Cronos	Saturne	végétation et grossesse
Déméter	Cérés	agriculture
Dionysos	Bacchus	vigne et vin
Eros	Cupidon	amour
Hadès	Pluton	enfers et morts
Hephaïstos	Vulcain	feu et forge
Héra	Junon	mariage
Hermès	Mercure	commerce, éloquence et médecine
Hestia	Vesta	foyer
Pan	Faunus	nature
Poséidon	Neptune	mer
Zeus	Jupiter	père des dieux et des hommes
*	*	*

INDEX

- | | | | |
|----------------------------|--|-----------------------------|----------------------------|
| Achéen | 52 | Coup de cisaille | 27 |
| Ailes de moulin | 24 | Crésus | 15, 57 |
| Alcibiade | 27 | Darique | 55 |
| Alliage | 15, 22, 52. | D.A.U. | 112 |
| Alliance | 52, 78 | Décadente | 18 |
| Alphabet | 40 | Dentelé | 16 |
| Alyartès | 15 | Déposant | 102 |
| Anépigraphé | 27 | Dévaluation | 27, 28 |
| Archaique | 18, 24 | Douteuse | 60 |
| Argent corné | 61, 63 | Drachme | 54 |
| Aristophane | 27 | Dury Victor | 72 |
| Aristote | 22 | Echange | 22, 108 |
| Ars Classica | 72 | Ecriture | 22, 40, 62, 70 |
| Artiste | 39, 40 | Egine | 15 |
| Asie mineure | 15 | Eginétique | 53 |
| Assurance | 120 | Electrum | 15, 18, 22, 27, 28, 57 |
| Atelier monétaire | 15 | Etalon | 22 |
| Attique | 52 | Etat de conservation | 96 |
| Aurichalque | 22 | Etiquette | 73 |
| Avers | 24, 96 | Euboïque | 53 |
| Babylonien | 52 | Euclidas | 39 |
| Banque | 71, 120 | Eumène | 39 |
| Bibliothèque | 72, 101, 102 | Evainète | 39 |
| Boston | 72 | Expert | 70, 108 |
| Brett | 72 | Exportation | 112, 113, 115, 117 |
| Campanien | 52 | Faux | 28, 52, 60, 62, 63 |
| Cassure | 26, 62 | Fiche technique | 73 |
| Chalque | 54 | Fichier | 73 |
| Champ | 26, 27 | Fisc | 121 |
| Christodoulos | 64 | Flan / Flan monétaire | 24, 26, 27, 28, 62, 63, 97 |
| Cistophore | 53 | Fourré | 27, 28, 52 |
| Classique | 18 | Frai | 52 |
| Coffre | 75 | Frappe | 24, 97 |
| Coin monétaire | 24, 62, 26, 27, 28, 39, 61, 62, 63, 64, 96, 97 | Galvano | 61, 62 |
| Colonies grecques | 72 | Graveur | 28, 39, 40, 61 |
| Colonisation romaine | 18 | Guilloché | 26 |
| Combinaison | 62, 63 | Gygès | 15 |
| Commissaire-priseur | 108 | Héritage | 111, 113, 117, 122 |
| Commission | 102 | Hérodote | 18, 72 |
| Concrétion | 63 | Hybride | 63 |
| Conservation | 102 | Iconographie | 22, 39 |
| Contremarque | 24, 26, 78 | Importation | 111, 112, 115, 117 |
| Corcyréen | 53 | Incuse | 24 |
| Corinthien | 53 | Italo-achéen | 53 |
| Corpus | 62, 63 | Italo-tarentin | 53 |
| Corrosion | 52, 61, 63 | Kunstfreund | 73 |
| Cote | 102 | Laurion | 28 |
| | | Légende | 22, 27, 40 |

- Légende d'exergue 27
 Licence d'exportation 113
 Listel 26, 60
 Litra 53, 55
 Loupe 73
 Lycien 53
 Lydie 15
 Lydien 18, 53
 Marchand 70, 71, 72, 101, 102, 108
 Martelage 64
 Médaillier 75
 Métal 22, 27, 28, 52, 61, 62, 97
 Microfusion 62
 Milésien 53
 Milet 15
 Mine 28, 54
 Monde hellénisé 15
 Monogramme 27
 Monture 97
 Moule 24, 26, 64
 N.F.A. 73
 Nommos ou Nomos 52, 53, 55
 Obole 54
 Ordre 102
 Pactole 15
 Patine 61, 63, 97
 Pedigree 78, 97
 Périclès 27
 Périodes 18
 Perlé 26
 Persique 53
 Phénicien 53
 Philippi 28
 Phocée 15
 Phocéén 53
 Poids 22, 52, 60
 Poids standard 15, 24, 52, 64
 Post classique 18
 Pouvoir émetteur 52
 Pozzi 72
 Première monnaie 15
 Préparation du flan 24
 Provenance 64
 Pythagore 72
 Quadripartite 24
 Qualité 110
 Rareté 110
 Ravalé 108
 Réforme monétaire 18
 Refrappe 61
 Rétrograde 27
 Revers 24, 26, 96
 Revue 73
 Rhodien 53
 Rognage 27
 Sardes 15
 Saucé 28
 Sear 72
 Serrati nummi 26
 Sicile 55
 Signature 39, 40
 Signe 24
 Société d'investissements 70
 Soudure 97
 Spécialiste 70
 Statère 54
 Style 61, 62, 63
 Surfrappe 24, 64, 78
 Suspecte 60
 Svastika 24
 Talent 54
 Taxe 111, 113, 114, 215, 117, 121
 Terminus post quem 64
 Thématique 78
 Thraco-macédonien 54
 Thucydide 72
 Tmolus 15
 Toison d'or 15
 Tortue marine 15
 Trace de soudure 97
 Tranche 24, 26, 60, 63
 Trapéziste 24
 Trébuchet 73
 Tréflé 24
 Trou rebouché 97
 Type monétaire 22
 Type primitif 64
 Valeur nominale 15
 Vendre 108
 Vente publique 102, 108, 109, 110, 112
 Vente sur offres 109
 Xénophon 28, 72

INDEX DES CARTES GEOGRAPHIQUES

Abacaenum	37	APULIE	32
Abdère	49	ARCADIE	67
Abonuteichos	100	ARGOLIDE	67
Acanthe	49	Argos	69
ACARNANIE	67	Argos Amphilochium	47
ACHAIE	67	ARMENIE	99
Acquinum	33	Arpi	33
Acrae	37	Asea	69
Acraephia	68	ASIE MINEURE	49
Adranum	37	Asine	69
Aegae	69	Aspendos	100
Aegium	69	Assorus	37
Aegospotamos	49	Astacus	47
Aenea	49	Athènes	68
Aenos	49	Atrax	47
Aetna	37	ATTIQUE	67
Agrigente	37	Axos	79
Agyrium	37	Barium	33
Aigai	49	BEOTIE	47, 67
Alaisa	37	Bisanthe	49
Albafucens	33	BITHYNIE	99
Alea	69	Bithynium	100
Alexandrie d'Issum	100	BRUTTIUM	32
Alipheira	69	Butuntum	33
Allifae	33	Byzance	49
Aluntium	37	Canasium	33
Alysia	47	Cabeira	100
Amargos	77	Caelia	33
Amasia	100	CALABRE	32
Amastratus	37	Calacte	37
Amathus	100	Calchédoine	100
Ambracie	47	Calès	33
Amisos	100	Callista	69
Amorium	100	Calynda	100
Amphipolis	49	Camarina	37
Amphissa	68	Camiros	100
Anactorium	47	CAMPANIE	32
Anaphé	77	Caphiae	69
Anazarbus	100	Capoue	33
Ancona	33	CAPPADOCE	99
Ancyra	100	Cardie	49
Andros	77	CARIE	99
Anopolis	79	Carystos	68
Anticyre	68	Casmenae	37
Aphrodisias	100	Catane	37
Aphytis	49	Caulonia	33
Apollonia	49, 79, 100	Centuripae	37
Appia	100	Ceos	77
Aptéra	79	CEPHALLENIE	47, 67

Céphaloedium	37	ETOLIE	67, 68
Ceraea	79	ETRURIE	32
Ceryneia	69	EUBEE	47, 67
Chalcis	68	Euryménae	47
Chersonesus	79	Eusebeia (Caesarea)	100
CHYPRE	99	FRENTANIE	32
Cibyra	100	Galaria	37
CILICIE	99	GALATIE	99
Cimolos	77	Gazuria	100
Cirra	68	Géla	37
Cleitor	69	GOLFE DE CORINTHE	68
Cléonae	69	Gomphi/Philippopolis	47
Cnide	100	Gonnus	47
Cnosos	79	Gortyne	79
Comana	100	Gortys	69
Copae	68	Gyaros	77
CORINTHE	67, 68	Gyrton	47
Coroné	69	Haliarte	68
Coronée	68	Halicarnasse	100
Corycus	100	Halius	47
Crannon	47	Hephaestia	49
Crémaste	47	Héraclée	33
Crerium	47	Héraclée Minoa	37
Crithote	49	Héraclée Trachinia	47
Cromma	100	Herbessus	37
Crotone	33	Hermione	69
Cumes	33	Hiérapolis	100
Cydonia	79	Hiérapythna	79
Cythère	67, 69	Hiéropolis Castabala	100
Cythnos	69	Himère	37
Cyzique	100	Histiée	68
Délos	77	Homolium	47
Delphes	68	Hybla	37
Démétrias	47	Hypata	47
Dia	100	Hyria	33
Dicaea	49	Hyrium	33
Dipaia	69	Hyrtanica	79
Dodone	47	Iconium	100
DORIDE	67	Ilion	100
Dyme	69	Imbros	49
Echinus	47	IONIE	99
EGINE	67, 68, 69	Ios	77
Eion	49	Isinda	100
Alateia	68	Issus	100
Elaus	49	Itanos	79
Eléa	47	ITHAQUE	47, 67
Eleusis	68	LACONIE	67
Eleutherna	79	Lamia	47
ELIDE	67	Laos	33
Elis	69	Lapethus	100
Elyrus	79	Lappa	79
Enna	37	Larinum	33
Entella	37	Larissa	47
Ephèse	100	Latus	79
Epidaure	69	Lebadeia	68
EPIRE	67	Lebedos	100
Érétrie	68	Ledon	68
Erithrées	100	Lemnos	49
Eriza	100	Léontini	37
Eryx	37	Lété	49

Leucade	47, 67	Nucéria Alfaterna	33
Lilaea	68	Oeniadae	47
Lilybaeum	37	Olonte	79
Lipara	37	Olopecnesos	49
Lisus	79	Olophyxos	49
Locres	33	Olympie	69
LOCRIDE	47, 67	Olynthe	49
LUCANIE	32	OMBRIE	32
Lucéria	33, 49	Oponte	68
Lusi	69	Orchomènes	69
LYCAONIE	99	Oropus	68
LYCIE	99	Orthagoria	49
LYDIE	99	Orthé	47
Lysimachia	49	Otea	47
Lytos	79	Ouranopolis	49
MACEDOINE	49	Pagae	68
Madytos	49	Pallantion	69
Mallia	79	Pandosia	47
Mantinée	69	Panorme	37
Marathon	68	PAPHLAGONIE	99
Maronée	49	Paphos	100
Medeon	47	Parium	100
Mégalopolis	69	Parlaïs	100
Mégare	68	Paropus	37
MEGARIDE	67	Paros	77
Mégara Hyblaé	37	Patrae	69
Méliboéa	47	Pélinna	47
Mélitaea	47	Pella	49
Mélos	77	Pellene	69
Ménaenum	37	PELOPONNESE	47, 68
Mendé	49	Péparéthos	47, 67
Mer Adriatique	32, 33	Pergame	100
Mer Egée	47, 49, 67, 68, 99, 100	Perinthe	49
Mer Ionienne	67, 69	Pessinus	100
Mer Méditerranée	79, 99, 100	Pétalia	33
Mer Tyrrhénienne	32, 33	Pétra	37
Mesembrie	49	Phacion	47
Mesma	33	Phaestos (Phaistos)	79
MESSENIE	67	Phalanna	47
Métaponte	33	Phalasarna	79
Méthone	49	Phaloria	47
Méthydrium	69	Phanée	69
Métropolis	47	Pharcadon	47
Milet	100	Pharmaceia	100
Moda	79	Pharsale	47
MOESIE INFERIEURE	49	Phellus	100
MOESIE SUPERIEURE	49	Pherae	47
Morgantine	37	Phigaleia	69
Mospium	47	Philippi	49
Motya	37	PHLIONTE	67, 69
Mycalessos	68	PHOCIDE	67
Mykonos	77	Pholégandros	77
Myrhina	49	PHRYGIE	99
MYSIE	99	Piacos	37
Mytistratos	37	PICENUM	32
Nagidos	100	Pimolisa	100
Naxos	37, 77	PISIDIE	99
Néapolis	33, 49	Platée	68
Nicomédia	100	Polyrhénion	79
Nucéria	33	PONT	99

PONT EUXIN	49, 100	Syros	67, 68, 77
Populonia	33	Tanagra	68
Poseidonia	33	Tarente	33
Potidée	49	Tarra	79
Praesos (Praisos)	79	Tarse	100
Priansos	79	Tauroménium	37
Priape	100	Tavium	100
Priène	100	Téanum	33
Proerna	47	Téate	33
PROPONTIDE	49	Tégée	69
Prymnessus	100	Ténos	77
Psophis	69	Téos	100
Pydna	49	Térina	33
Pyxos	33	Térone	49
Réghium	33	Teuthis	69
Rhaucos	79	Thasos	49
Rhithymna/Arsinoé	79	Thébae	47
RHODES	99, 100	Thèbes	68, 100
Rhysus	47	Theisoa	69
Rome	33	Théra	77
Rubi	33	Thérasia	77
SABIN	32	Therma	49
SALAMINE	67, 68	Thermae	37
Salamis	100	Tespies	68
Salapie	33	Thelpusa	69
SAMMIUM	32	THESSALIE	49, 67, 68
Samothrace	49	Thoronium	68
Sardes	100	THRACE	49
Scarpheia	68	Thuria	69
Scione	49	Thurium	33
Scotussa	47	Thyreium	47
Ségeste	37	Tirynthe	69
Selgé	100	Tium	100
Sélinonte	37	Tragilos	49
Sélymbria	49	Trapezus	100
SEPIAS	47, 67	Trézène	69
Serdica	49	Tricca	47
Serinyte	49	TROADE	99
Sériphos	77	Tuder	33
Sésame	100	Tylosos	79
Sestos	49	Tyndaris	37
SICILE	32	Uxentum	33
Scinos	77	Vélie	33
SICYONE	67, 69	ZACYNTHE	67
Sidé	100	Zeleia	100
Sinope	100		
Siphnos	77		
Siris	33		
Smyrne	100		
Soloi	100		
Solus	37		
Sparte (Lacédémone)	69		
Spartocos	49		
Stobi	49		
Stratus	47		
Stymphale	69		
Suessa Aurunca	33		
Sybaris	33		
Sybrita	79		
Syracuse	37		

TABLE DES CARTES GEOGRAPHIQUES, PLANCHES ET SCHEMAS

NAISSANCE DE LA MONNAIE	
Carte	16
ASIE MINEURE, monnaies en or et en électrum	
Descriptions	17
Photos	17
PROPAGATION DES MONNAIES ARCHAÏQUES	
Carte	19
Monnayage en argent d'Égine du VI^{ème} au IV^{ème} siècle av. J.-C.	
Descriptions	20
Photos	20
Evolution du monnayage athénien	
Descriptions	21
Photos	21
Outillage pour la frappe	
Schéma	23
LA FRAPPE D'UNE MONNAIE	
Schéma	25
Choix de monnaies archaïques d'Italie du sud et de Sicile.	
Descriptions	29
Photos	29
Italie du sud et Sicile	
Descriptions	31
Photos	30
REGIONS D'ITALIE	
Carte	32
ITALIE	
Carte	33
Syracuse	
Descriptions	36
Photos	34, 35, 36
SICILE	
Carte	37

Afrique : Lybie, Cyrénaïque et Carthage	
Descriptions	38
Photos	38
ALPHABETS GRECQUES :	
Classique	41
Archaïque	42
D'Italie Méridionale	43
D'Asie mineure	44
Chypriot	45
Le Nord Ouest de la Grèce	
Descriptions	46
Photos	46
EPIRE, THESSALIE, ACARNANIE	
Carte	47
Macédoine jusqu'à Alexandre III Le Grand	
Descriptions	48
Photos	48
MACEDOINE ET THRACE	
Carte	49
Monnaies de Thrace	
Descriptions	50
Photos	51
Tableau des étalons de la drachme et du statère en argent	
Tableau	56
Poids standard de la drachme et du statère d'or	
Tableau	57
Poids standard des monnaies d'électrum suivant les étalons	
Tableau	58
La litra	
Tableau	58
Multiples et sous-multiples du chalque	
Planche	59
Le centre de la Grèce et le Péloponnèse	
Descriptions	65
Photos	66
REGIONS DU CENTRE DE LA GRECE ET DU PELOPONNESE	
Carte	67
CENTRE DE LA GRECE	
Carte	68
PELOPONNESE	
Carte	69
Fiche technique	
Schéma	74

Les Cyclades, Chypre, Rhodes et Cos	
Descriptions	76
Photos	76
LES CYCLADES	
Carte	77
CRETE	
Carte	79
UNE COLLECTION EXEMPLAIRE : LES MONNAIES CRETOISES	
Descriptions	80 à 90
Photos	91 à 95
Tétradrachmes et statères en argent d'Asie mineure	
Descriptions	97
Photos	98
REGIONS DE L'ASIE MINEURE	
Carte	99
ASIE MINEURE	
Carte	100
Choix de monnaies hellénistiques	
Descriptions	103
Photos	104, 105
Monnaies archaïques d'Asie mineure	
Descriptions	106
Photos	107
D.A.U. (Document administratif unique)	
Formulaire	115
D.I. (Déclaration d'importation)	
Formulaire	116
Douanes adresses utiles	118, 119
Syrie, Perse, Arménie, Bactriane et les Parthes	
Descriptions	123
Photos	124

TABLE DES MATIERES

Dédicace	3
Remerciements	5
Préface	7
Introduction	9
Avant-propos	11

PREMIERE PARTIE ASPECT DIDACTIQUE DE LA NUMISMATIQUE GRECQUE

HISTOIRE

<u>UNE GENIALE INVENTION : LA MONNAIE</u>	15
<u>ORIGINE, DECOUVERTE ET PROPAGATION</u>	15

INTERET SCIENTIFIQUE

<u>ANATOMIES ET PARTICULARITES</u>	22
<u>METAUX, GRAVEURS ET ECRITURES</u>	28
<u>POIDS ET NOMS DES MONNAIES</u>	52
<u>MONNAIES FAUSSES</u>	60

MOYENS POUR LA PASSION DU COLLECTIONNEUR *

<u>LE GRAND MARCHAND</u>	70
<u>LA PANOPLIE DU COLLECTIONNEUR</u>	72
<u>UNE COLLECTION EXEMPLAIRE</u>	78

LE MARCHÉ DES MONNAIES GRECQUES

<u>JUGER DE L'ÉTAT DE CONSERVATION</u>	96
<u>ACHAT D'UNE MONNAIE</u>	101
<u>VENDRE UNE MONNAIE OU... UNE COLLECTION</u>	108
<u>DES MONNAIES QUI VALENT DE L'ARGENT</u>	110
<u>DOUANES ET LEGISLATION</u>	111

**DEUXIEME PARTIE
ASPECT TECHNIQUE DE LA NUMISMATIQUE GRECQUE**

<u>TABLE GEOGRAPHIQUE DE LA COLLECTION POZZI</u>	<u>127</u>
<u>LES COTES POZZI</u>	<u>133</u>
<u>GLOSSAIRE</u>	<u>168</u>
<u>BIBLIOGRAPHIE</u>	<u>244</u>
<u>ADRESSES UTILES</u>	<u>262</u>
<u>CORRESPONDANCE LATINE DES DIEUX GRECS</u>	<u>263</u>
<u>INDEX</u>	<u>264</u>
<u>INDEX DES CARTES GEOGRAPHIQUES</u>	<u>266</u>
<u>TABLE DES CARTES GEOGRAPHIQUES, PLANCHES ET SCHEMAS</u>	<u>270</u>
<u>TABLE DES MATIERES</u>	<u>273</u>
Conclusion	275

CONCLUSION

Nous espérons que ce livre guidera l'amateur et éveillera des vocations de collectionneurs de monnaies grecques.

Bien sûr, il existe pour le collectionneur des ouvrages remarquables, plus scientifiques ou plus artistiques que le nôtre. Notre but n'est pas de les égaler. Nous pensons seulement qu'il n'existe pas pour l'acheteur, de livre simple, présentant les monnaies grecques, l'art de les collectionner et une approche numismatique de ce que peut souhaiter tout passionné, avide de connaissance.

Nous souhaitons avoir répondu le mieux possible aux nombreuses questions que nos amis nous posent depuis plus de 15 ans.

Rien n'est en fait plus vivant que la passion des monnaies grecques. C'est pourquoi nous croyons que ce modeste ouvrage n'est qu'un début pour assouvir votre curiosité, bon début d'une "vie" numismatique que nous commençons ensemble.



Achevé d'imprimer
le 25 juillet 1988
sur les presses de Collet A.P.
3 rue Milton, 75009 Paris

Dépôt légal : 3^e trimestre 1988

DÉCOUVREZ UN TRÉSOR

Collectionnez les monnaies anciennes et parmi elles, les plus appréciées : les monnaies grecques. Découvrez un passe-temps distrayant et enrichissant : la numismatique (du latin, numisma = monnaie). Familiarisez-vous avec elles et goûtez le bonheur d'être un collectionneur, c'est-à-dire quelqu'un qui ne s'ennuie jamais.

Servez-vous d'un spécialiste passionné, Jean Bruno VIGNE, 30 place Saint-Georges, 75009 PARIS. Tél. : (16 1) 42 85 39 82.

Ce livre vous initiera aux joies de la numismatique et vous fera partager son enthousiasme. Avec lui, vous saurez tout sur les monnaies grecques qui racontent une civilisation prestigieuse : histoire, état de conservation, cote, législation, situation sur le marché mondial, etc.

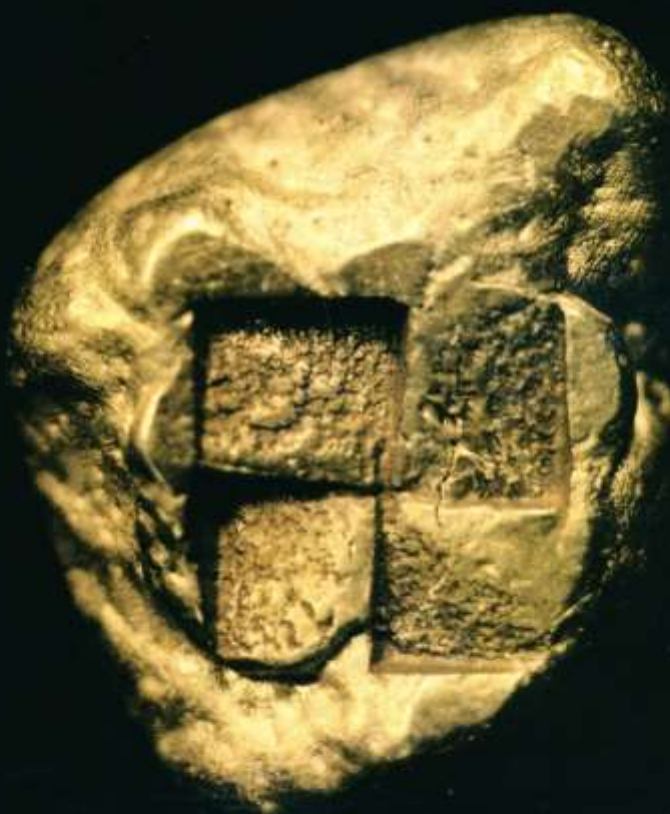

"Nous avons ménagé à l'esprit des délasséments sans nombre, soit par des jeux et des sacrifices périodiques, soit à l'intérieur de nos maisons, par une élégance dont le charme journalier dissipe les tristesses de la vie."

Thucydide, discours de Périclès, (Livre II, § XXXVIII).